This is a digital copy of a book that was preserved for generations on library shelves before it was carefully scanned by Google as part of a project to make the world's books discoverable online.

It has survived long enough for the copyright to expire and the book to enter the public domain. A public domain book is one that was never subject to copyright or whose legal copyright term has expired. Whether a book is in the public domain may vary country to country. Public domain books are our gateways to the past, representing a wealth of history, culture and knowledge that's often difficult to discover.

Marks, notations and other marginalia present in the original volume will appear in this file - a reminder of this book's long journey from the publisher to a library and finally to you.

Usage guidelines

Google is proud to partner with libraries to digitize public domain materials and make them widely accessible. Public domain books belong to the public and we are merely their custodians. Nevertheless, this work is expensive, so in order to keep providing this resource, we have taken steps to prevent abuse by commercial parties, including placing technical restrictions on automated querying.

We also ask that you:

+ *Make non-commercial use of the files* We designed Google Book Search for use by individuals, and we request that you use these files for personal, non-commercial purposes.

+ *Refrain from automated querying* Do not send automated queries of any sort to Google's system: If you are conducting research on machine translation, optical character recognition or other areas where access to a large amount of text is helpful, please contact us. We encourage the use of public domain materials for these purposes and may be able to help.

+ *Maintain attribution* The Google "watermark" you see on each file is essential for informing people about this project and helping them find additional materials through Google Book Search. Please do not remove it.

+ *Keep it legal* Whatever your use, remember that you are responsible for ensuring that what you are doing is legal. Do not assume that just because we believe a book is in the public domain for users in the United States, that the work is also in the public domain for users in other countries. Whether a book is still in copyright varies from country to country, and we can't offer guidance on whether any specific use of any specific book is allowed. Please do not assume that a book's appearance in Google Book Search means it can be used in any manner anywhere in the world. Copyright infringement liability can be quite severe.

About Google Book Search

Google's mission is to organize the world's information and to make it universally accessible and useful. Google Book Search helps readers discover the world's books while helping authors and publishers reach new audiences. You can search through the full text of this book on the web at `http://books.google.com/`

Über dieses Buch

Dies ist ein digitales Exemplar eines Buches, das seit Generationen in den Regalen der Bibliotheken aufbewahrt wurde, bevor es von Google im Rahmen eines Projekts, mit dem die Bücher dieser Welt online verfügbar gemacht werden sollen, sorgfältig gescannt wurde.

Das Buch hat das Urheberrecht überdauert und kann nun öffentlich zugänglich gemacht werden. Ein öffentlich zugängliches Buch ist ein Buch, das niemals Urheberrechten unterlag oder bei dem die Schutzfrist des Urheberrechts abgelaufen ist. Ob ein Buch öffentlich zugänglich ist, kann von Land zu Land unterschiedlich sein. Öffentlich zugängliche Bücher sind unser Tor zur Vergangenheit und stellen ein geschichtliches, kulturelles und wissenschaftliches Vermögen dar, das häufig nur schwierig zu entdecken ist.

Gebrauchsspuren, Anmerkungen und andere Randbemerkungen, die im Originalband enthalten sind, finden sich auch in dieser Datei – eine Erinnerung an die lange Reise, die das Buch vom Verleger zu einer Bibliothek und weiter zu Ihnen hinter sich gebracht hat.

Nutzungsrichtlinien

Google ist stolz, mit Bibliotheken in partnerschaftlicher Zusammenarbeit öffentlich zugängliches Material zu digitalisieren und einer breiten Masse zugänglich zu machen. Öffentlich zugängliche Bücher gehören der Öffentlichkeit, und wir sind nur ihre Hüter. Nichtsdestotrotz ist diese Arbeit kostspielig. Um diese Ressource weiterhin zur Verfügung stellen zu können, haben wir Schritte unternommen, um den Missbrauch durch kommerzielle Parteien zu verhindern. Dazu gehören technische Einschränkungen für automatisierte Abfragen.

Wir bitten Sie um Einhaltung folgender Richtlinien:

+ *Nutzung der Dateien zu nichtkommerziellen Zwecken* Wir haben Google Buchsuche für Endanwender konzipiert und möchten, dass Sie diese Dateien nur für persönliche, nichtkommerzielle Zwecke verwenden.

+ *Keine automatisierten Abfragen* Senden Sie keine automatisierten Abfragen irgendwelcher Art an das Google-System. Wenn Sie Recherchen über maschinelle Übersetzung, optische Zeichenerkennung oder andere Bereiche durchführen, in denen der Zugang zu Text in großen Mengen nützlich ist, wenden Sie sich bitte an uns. Wir fördern die Nutzung des öffentlich zugänglichen Materials für diese Zwecke und können Ihnen unter Umständen helfen.

+ *Beibehaltung von Google-Markenelementen* Das "Wasserzeichen" von Google, das Sie in jeder Datei finden, ist wichtig zur Information über dieses Projekt und hilft den Anwendern weiteres Material über Google Buchsuche zu finden. Bitte entfernen Sie das Wasserzeichen nicht.

+ *Bewegen Sie sich innerhalb der Legalität* Unabhängig von Ihrem Verwendungszweck müssen Sie sich Ihrer Verantwortung bewusst sein, sicherzustellen, dass Ihre Nutzung legal ist. Gehen Sie nicht davon aus, dass ein Buch, das nach unserem Dafürhalten für Nutzer in den USA öffentlich zugänglich ist, auch für Nutzer in anderen Ländern öffentlich zugänglich ist. Ob ein Buch noch dem Urheberrecht unterliegt, ist von Land zu Land verschieden. Wir können keine Beratung leisten, ob eine bestimmte Nutzung eines bestimmten Buches gesetzlich zulässig ist. Gehen Sie nicht davon aus, dass das Erscheinen eines Buchs in Google Buchsuche bedeutet, dass es in jeder Form und überall auf der Welt verwendet werden kann. Eine Urheberrechtsverletzung kann schwerwiegende Folgen haben.

Über Google Buchsuche

Das Ziel von Google besteht darin, die weltweiten Informationen zu organisieren und allgemein nutzbar und zugänglich zu machen. Google Buchsuche hilft Lesern dabei, die Bücher dieser Welt zu entdecken, und unterstützt Autoren und Verleger dabei, neue Zielgruppen zu erreichen. Den gesamten Buchtext können Sie im Internet unter `http://books.google.com` durchsuchen.

B 965,641

The
German-American
Goethe Library

University of Michigan.

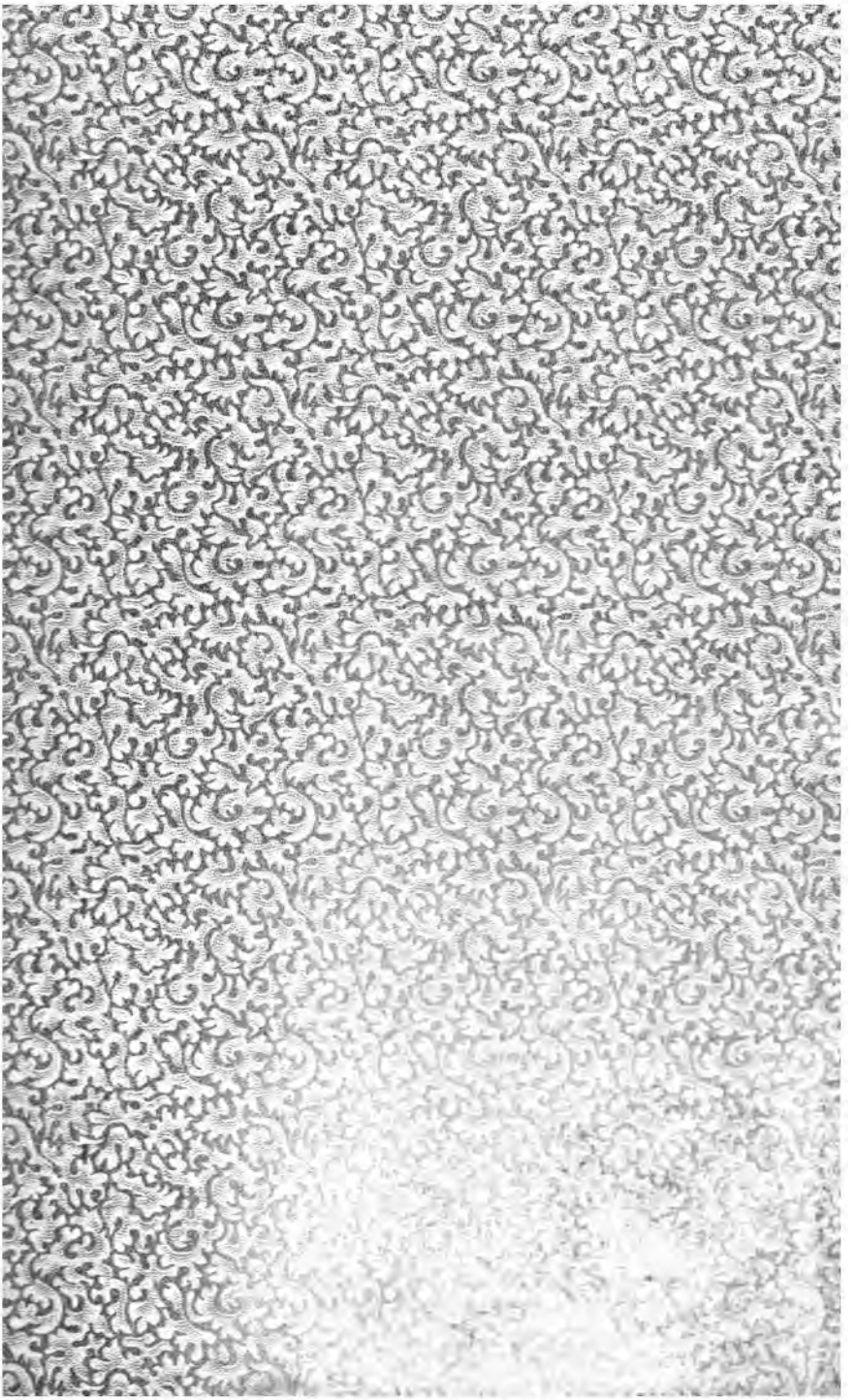

838
G6
1882
G6

Goethes Werke.

Fünfter Band.

Stuttgart.

Verlag der J. G. Cotta'schen Buchhandlung.

1882.

Druck von Gebrüder Kröner in Stuttgart.

Faust.

Die vielen neueren Bemühungen, Faust zu erläutern, seine Entstehungsgeschichte aufzudecken, den Zusammenhang beider Theile nachzuweisen, wie sie in den Schriften von Vischer, Fischer, Scherer, Schröer und Andern vorliegen, haben an der gegenwärtigen Skizze zu ändern keinen Anlaß gegeben. Der Faust, wie wir ihn gegenwärtig besitzen, trat stückweis in drei verschiedenen Malen ans Licht; zuerst erschien 1790 ein Fragment; dann 1808 der in sich abgeschlossene erste Theil, und zuletzt, nach des Dichters Tode, der zweite Theil im Jahr 1832 als erster Band der nachgelassenen Werke. Die Arbeit an dieser größten und schönsten Dichtung, die Goethe hervorgebracht, begleitete ihn sein ganzes Leben hindurch. Es ist daher begreiflich, daß sie, wie er selbst, verschiedene Epochen durchgemacht und in Gedankengehalt, Art der Composition und poetischer Darstellungs- und Ausdrucksweise das Charakteristische abweichender Bildungsstufen in sich bewahrt hat.

Nach einer Bemerkung Goethes an Zelter (6, 193), daß es keine Kleinigkeit sei, etwas, was im zwanzigsten Jahre concipiert worden, im zweiundachtzigsten außer sich darzustellen, würde die erste allgemeine Idee zum Faust in das Jahr 1769, in jene Zeit fallen, als Goethe durch Krankheit und Umgang auf das Studium mystisch-chemischer Werke geführt wurde. Eine frühe Beschäftigung mit dem Gegenstande scheint Goethes Aeußerung zu bestätigen, daß er in Straßburg seinen Faust, mit dem er sich herumgetragen, sorgfältig vor Herder geheim gehalten; doch, fügt er hinzu, habe er damals noch nichts davon aufgeschrieben. Auch in Wetzlar muß er sich, doch nicht so geheim wie in Straßburg, damit befaßt haben, da ihn Gotter in der Dankepistel für die Uebersendung des Götz um seinen Faust bittet, ‚wenn sein Kopf ihn ausgebraust'. Vielleicht ist auch Faust unter den Dramen mitbegriffen, zu denen Goethe, wie er am 1. Juni 1774 an Schönborn schreibt, den Plan erfunden hatte, ‚das heißt das interessante Detail dazu in der Natur und in seinem Herzen'. Directe äußere Zeugnisse bringen die folgenden Jahre. Im Juli 1774 gedenkt er ‚der Menschheit zugetheilten Plagen', wie Faust genießen will, ‚was der ganzen Menschheit zugetheilt ist'. Im October desselben Jahres versichert Boie nach einem Besuche bei Goethe,

sein Faust sei fast fertig. Am 15. September 1775 hat Goethe, nach einem Brief an Auguste Stolberg, eine Scene an seinem Faust gemacht, und nach der weiteren Bemerkung, daß ihm den ganzen Tag in zerstreutem Treiben gewesen sei, wie einer Ratte, die Gift gefressen und in alle Löcher laufe, von allen Feuchtigkeiten schlürfe, scheint es die Scene in Auerbachs Keller gewesen zu sein. Bald darauf, zu Anfang October, meldet er an Merck, daß er an Faust viel geschrieben habe; wie denn Merck am 19. Januar 1776 Nicolai im Vertrauen mittheilt, daß Goethes Faust ein Werk sei, das mit der größten Treue der Natur abgestohlen worden. ‚Ich erstaune,‘ fährt er fort, ‚so oft ich Ein neu Stück zu Fausten zu sehen bekomme, wie der Kerl zusehends wächst und Dinge macht, die ohne den großen Glauben an sich selbst und den damit verbundenen Muthwillen ohnmöglich wären.‘ In Weimar scheint der Faust gleich anfangs mitgetheilt zu sein, da Wieland schon um Neujahr darauf hindeutet und Goethes Vater nicht ohne durchbrechende Liebe von seinem Sohne, ‚diesem singulären Menschen‘, berichtet, ‚er habe den Winter über die dortigen Herrschaften mit Vorlesung seiner ungedruckten Werkgens unterhalten.‘ Er nahm seine fragmentarische Dichtung, um sie zu vollenden, mit nach Italien, war auch am 8. September 1787 noch dieses Sinnes, wie er denn auch wirklich Hand anlegte und, was überraschend genug ist, zu Rom im Garten der Villa Borghese die Hexenküche schrieb, also, anstatt unter dem schönen Himmel, der ihn zum ‚Griechen‘ machte, das Menschengeschick seiner Dichtung menschlich weiterzuführen, sich recht mit Neigung in das symbolische Wesen des Zauber- und Hexenspukes vertiefte. Nach der Heimkehr dachte er noch daran, das Werk zu vollenden, aber schon im Mai 1789 war er entschlossen, Faust als Fragment erscheinen zu lassen. Und so erschien er 1790 als siebenter Band von Goethes Schriften bei Göschen in Leipzig. Ein wesentliches Stück dessen, was die abgeschlossene Redaction des ersten Theiles, der zuerst 1808 als achter Band von Goethes Werken bei Cotta herauskam, enthielt, fehlte dem Fragmente. Es fehlen außer der Zueignung, die schon ‚sehr alt‘ war, das Vorspiel auf dem Theater, das schwerlich vor 1791, vor der Bekanntschaft mit Forsters Sakontala, entstanden ist, und der Prolog im Himmel. Das Fragment beginnt sofort mit dem (ersten) Monologe Fausts und der Beschwörung des Geistes, woran sich unmittelbar das Gespräch mit Wagner anschließt, nur daß am Schlusse desselben die Verse fehlen, in denen auf das morgende Osterfest hingedeutet wird. Die schließliche Redaction hat dann ferner den zweiten Monolog Fausts mit dem melodramatischen Element des Glockenklanges und Chorgesanges hinzugefügt; ebenso die Scene vor dem Thore mit ihren kecken, frischen, derben Bildern und

der Wanderung Fausts in Begleitung des bedächtigen, ängstlichen Wagner, der hier, als sich in dem kreisenden Pudel ein neues Element zur Entfaltung ankündigt, zum letztenmale auftritt. Dem Fragmente fehlt ferner die Scene in Fausts Studierzimmer, in welcher er sich an der Uebersetzung der Bibel übt; das Auftreten des Mephistopheles, der Gesang der Geister und endlich der Anfang der folgenden Scene zwischen Faust und Mephistopheles, der Pact und die erwachende Glut der Leidenschaften. Das Fragment hebt mitten im Reime mit den Worten an: ‚Und was der ganzen Menschheit zugetheilt ist, Will ich in meinem innern Selbst genießen.' Von da an bietet es, mit Ausnahme allerdings bedeutender Umstellung der Scene ‚Wald und Höhle' (die in der letzten Redaction vor den beiden Scenen ‚Gretchens Stube' und ‚Marthens Garten' steht, während sie im Fragment auf letztere folgt), alles was 1808 erschien und zwar, bis zu der Scene im Zwinger einschließlich, eben so wie in der letzten Redaction. Diese hat dann die Straßenscene (Ständchen; Valentins Ermordung und Valentins Vermaledeiung der ehrlosen Schwester) eingeschaltet und in der folgenden Domscene, mit welcher das Fragment schließt, die Erwähnung des Blutes auf Gretchens Schwelle nachgetragen. Es folgt dann in der schließlichen Redaction die Walpurgisnacht, der (ursprünglich unabhängige, von Schiller im October 1797 von dem Musenalmanach ausgeschlossene) Walpurgisnachtstraum (Oberons und Titanias goldne Hochzeit), die Prosascene auf dem Felde, das Vorbeiziehen am Rabensteine und als Schluß die Kerkerscene mit Gretchens Wahnsinn, Schuldbekenntniß, himmlischer Rettung und mit Fausts Wegführung durch Mephistopheles. Von dem Prolog im Himmel abgesehen, der den Blick über das Ganze der Dichtung eröffnete, als diese schon weiter vorgeschritten war, fehlt für die vollständige Darlegung des Grundgedankens des ersten, und selbst des zweiten Theiles in dem Fragmente nichts, was durchaus wesentlich wäre, als einzig die Uebereinkunft Fausts mit Mephistopheles, diesem sofort anzugehören, wenn es jemals dahin komme, daß er sich beruhigt auf ein Faulbett lege, sich selbst gefalle und im Genuß Genüge finde. Diese Bedingung, aus der nach Goethes eigner Aeußerung gegen Sulpiz Boisserée (1, 255 im Jahr 1815) Alles folgt, versetzt uns in den Mittelpunkt des Ganzen und weist vielen ausschweifenden Deutungsversuchen die gebührenden Grenzen.

Es ist danach thunlich, schon jetzt, vorläufig unbekümmert um den zweiten Theil, den Gedanken der Dichtung darzulegen. Faust, der Gelehrte, wendet sich im Tiefsten angeekelt von den fruchtlosen Wissenschaften, deren Resultat es ist, einzusehen, daß man nichts

wissen kann, zu der Magie, um das geheime Wesen und die Gründe der Dinge zu schauen, wird aber von dem beschwornen Geiste, über den er sich bis zur Gottähnlichkeit erhaben wähnte, zu den ihm gleichen begreiflichen Geistern zurückverwiesen, und steht also auf einem Umwege wieder da, wo er vor der Beschwörung gestanden. Zugleich wird er sehr deutlich durch den Besuch Wagners in seine Sphäre zurückgeführt. Dieser Repräsentant der historisch-empirischen Wissenschaften, dem in der Entfaltung eines würdigen Pergamens der ganze Himmel niedersteigt, bildet die pedantische, in Beschränktheit selbstgefällige Kehrseite in Fausts Doppelwesen, ohne welche, wie Geist oder Körper, das idealistisch-metaphysische Streben nicht bestehen kann, während sie selbst, des spirituellen Aufschwungs entbehrend, zur armseligen Buchstabenweisheit eintrocknet. Nach dieser dramatischen Entfaltung Fausts, des Gelehrten, versinkt er mehr und mehr im Gefühle seiner Nichtigkeit und steht bereits auf dem Punkte, dies unzulängliche Dasein durch freiwilligen Tod abzuwerfen, als ihn die mächtigen und gelinden Töne des Ostermorgengesanges, die süßen Himmelslieder am Staube suchen, ihm die Schale vom Munde ziehen und ihn im Tiefsten erschüttert, in Thränen aufgelöst der Erde wiedergeben. Die heitere Lebensfülle, die sich im sonnigen Freien erfreut, lockt auch ihn mit seinem zweiten Selbst, mit Wagner, hinaus; ihm begegnet die allgemeine Verehrung, von der er sich selbst nichts anzueignen vermag, da er seine Unzulänglichkeit zu tief empfindet, und ihm die Wohlthaten, welche ihm dankbar nachgerühmt werden, in seinen Augen wie Verbrechen erscheinen. Von diesen Empfindungen wendet er den Blick in die schöne Gotteswelt; ihn zieht das Streben hinauf und vorwärts. Aber wieder fühlt er, daß zwei Seelen in ihm wohnen; die eine klammert sich mit derber Liebeslust an die Welt; die andre hebt ihn zu Gefilden hoher Ahnung. Er möchte auf einem Zaubermantel über die Welt hingetragen werden, und kaum ist, unter Abmahnung seines Gefährten, der Wunsch laut geworden, als sich der (symbolische) Pudel zeigt, der sich ihm gesellt und den er mit sich nach Hause nimmt, wo er zur Uebersetzung der Bibel zurückkehrt und bedeutsam vom Wort zur That hinübergeführt wird. Alsbald tritt der fahrende Scholast aus dem Thiere hervor, und gibt sich als Geist der Verneinung zu erkennen, als dessen eigentliches Element die Sünde, das Böse (das ist die sinnliche Natur des Menschen im Gegensatz zu der geistigen, himmlischen) bezeichnet wird. Faust hat das Wissen hinter sich geworfen und tritt in das Leben, die That, den Genuß hinüber. Er macht mit Mephistopheles den Pact, ihm zu gehören, wenn er seine ideale Natur in der Sinnlichkeit ersticken könne. Damit ist die Bahn gezeichnet, auf der sich die Dichtung fortan bewegen will. Nachdem Mephistopheles in Fausts Kleide dem Schüler gegenüber,

gewissermaßen als Glosse zu Fausts erstem Monologe, die Unzulänglichkeit aller Wissenschaften gezeigt und die Sinnlichkeit in demselben rege gemacht hat, beginnt er mit Faust seine Fahrt ins Leben, das im ganzen ersten Theile des Gedichtes nur von der Seite des Genusses dargestellt wird. Zunächst, gleichsam um zu versinnlichen, wie die dem Schüler gewiesenen Wege auslaufen, in der Völlerei der platten Burschen, bei denen Mephisto sich trefflich behagt, während Faust nichts anders denkt und sagt, als aus dieser Gesellschaft wegzukommen. Er, die spirituelle Seite der dramatisch gebildeten Doppelgestalt, findet also nicht, wie seine Kehrseite, Mephistopheles, die Verkörperung der sinnlichen Menschennatur, in diesem geist- und gemüthleeren Treiben Genüge. Die erste Probe seines Pactes hat er bestanden, was freilich nicht schwer werden konnte. Dem Dichter standen nun so viele Variationen dieser Proben zu Gebote, als die Sinnlichkeit Gestalten annehmen kann. Er schob alle bis auf eine, die sich einer menschlichen und poetischen Entfaltung nothwendig darbieten mußte, zur Seite und führte den Träger seines Gedankens, daß der Geist in der Sinnenwelt nicht untergehen soll, nachdem er ihm in der (symbolischen) Hexenküche den verjüngenden Liebestrank hat reichen lassen, mit dem er bald Helenen in jedem Weibe erblicken soll, in ein neues Verhältniß, das eher danach angethan scheinen konnte, die Wette zu Fausts Ungunsten zu entscheiden. — Wenn in dem Faust-Wagner, Faust-Mephisto in gewissem Sinne und in sofern, wie jeder geistig bewegte Mensch etwas Gemeinsames hat mit diesem Zwiespalt zwischen Gedanken und Stoff, zwischen Streben und Leben, ein Repräsentant des Menschengeschlechts angenommen werden konnte und auch im Folgenden gelten kann, so hat man sich doch sehr zu hüten, in den dramatisch gestalteten Wesen Alles, womit sie ausgestattet erscheinen, ohne Weiteres als allgemeine Eigenschaften der Menschennatur anzusehen; es sind eben individuell bedingte Menschen. Und so wenig Faust, dieser sinnlich-übersinnliche Freier, der geradezu auf den Genuß losstürmend sich sentimental erweicht, etwas anders ist und sein soll, als ein Mensch, dem noch nicht alles bessere sittliche Gefühl abhanden gekommen, oder in der Scene, wo er den Glauben, den er selbst nicht hat, mehr verhüllt als verleiht, etwa bestimmt sein soll, durch seinen Mund das Innere des Dichters zu bekennen, der ihm nur die Gewalt der Rede gibt, um das mithandelnde Wesen dramatisch, nicht ebenso die übrige Welt zu stimmen; ebenso wenig ist Gretchen, die Freundin der Martha, die selbst den Teufel beschwatzen möchte, Gretchen, die am Brunnen weidlich mit verschwärzt hat, die gern den Riegel offen ließe und, um es möglich zu machen, den Trank für die Mutter nimmt, trotz ihrer Fragen nach dem religiösen Bekenntniß ihres Geliebten und ihrer anmuthigen Eigenschaften, danach ange-

than, die äſthetiſche Heilige zu ſein, die man gern aus ihr macht und gemacht ſieht, ſondern nur ein Mädchen mit dieſen und jenen Eigenſchaften, die ſich von dem ſinnlich geliebten Manne, über den ſie Mutter und Geſchwiſter hintanſetzt, ja opfert, willig beſchwatzen und bethören läßt und ſein Opfer werden muß, wenn der Geiſt gegen das Thier Recht behalten ſoll. Denn was iſt Gretchen anders, als eines der Mittel, welches die ſinnliche Macht anwendet, um Fauſt nicht etwa zur Sünde, zu Verbrechen, zu Schandthaten, die er begeht, zu verführen, ſondern geradezu ſein himmliſches Theil nicht zu beflecken, ſondern zu vernichten! Die Reue, die Gretchen vor dem Muttergottesbilde, im Dom, im Wahnſinn des Kerkers zeigt, mildert ihre Schuld, und wenn ſie, nach der Freude über den reuigen Sünder, gerettet genannt wird, während der erbarmungsvolle, aber nicht bereuende Sünder zu ferneren Lebensſcenen aufgeſpart erſcheint, ſo kann man die Kunſt des Dichters ſo wenig wie ſein ethiſches Verhalten in dieſem Abſchluß, der keine Löſung des Problems ſein ſoll, ſchelten. Genug daß er an dieſem Abſchluß die Probe abermals hat beſtehen laſſen. Wie die folgenden beſtanden werden, mag der zweite Theil der Dichtung lehren, der uns denn freilich auf ganz andere Gebiete führt, als das weſentlich irdiſche und menſchliche des erſten Theils. Doch ſind auch in dieſen aus dem urſprünglichen Stoffe allerlei Beſtandtheile des zauberhaften Hokuspokus eingemiſcht, deren der Dichter ſich, um nicht aus der gewählten dramatiſchen Form in die epiſche Breite zu zerfließen, der Kürze wegen wie ſymboliſcher Mittel bediente, theils auch, um gewiſſer Dinge ſich in dieſer zu einer Lebensarbeit heranwachſenden Dichtung zu entledigen, die ihm fördernd oder hindernd nahe traten. In der Hexenküche, die zur Zeit der beginnenden franzöſiſchen Revolution verfaßt wurde, wandte er ſich, freilich verſteckt genug, gegen das Zeittreiben, die dogmatiſchen Rechenexempel, die flache Literatur, die hohle Welt überhaupt. In der Walpurgisnacht machte er ſeiner alten Neigung, das Derbe derb zu zeichnen und die Dinge beim rechten Namen zu nennen, einmal herzlich Luft und ſtellte dieſe Orgien, die doch einmal in der Phantaſie des Volkes nebelhaft ſpukten, als Symbol ſinnlicher Genüſſe, in denen Fauſt nicht verſinken kann, keck und rund zur Schau, wie er in der ſehr wohl entbehrlichen Oberonshochzeit den literariſchen Händeln, die eben in den Xenien abgethan waren, einen neuen Ausdruck und manchem armſeligen Gegner eine traurige Berühmtheit gab, woran es freilich auch in jener Nacht nicht fehlt, da der Proktophantasmiſt (Nicolai) hier für alle übrigen gelten kann. — Am Schluſſe dieſes Theils darf denn auch ein Blick auf den Prolog im Himmel, der nach den Scenen entſtanden iſt, denen er voraufgeſtellt werden mußte, zurückgeworfen werden, um zu erkennen, in welchem Sinne beide Theile

im Zusammenhange gedacht wurden. Und da findet sich denn klar und deutlich, daß es die Aufgabe war, einen Menschen durch verworrenes Streben, von der Gemeinheit unüberwunden zur Klarheit zu führen; den von aller Nähe und Ferne in tiefster Brust bewegten aber unbefriedigten Faust auf seinem Bildungsgange zu begleiten, ihn irren zu lassen, aber ihn durch das Leben zum Ziele zu führen. Fast zwanzig Jahre nach der Vollendung des ersten Theiles wagte sich Goethe, der inzwischen die Dichtung selten aus den Augen gelassen und hier und dort weiter geführt hatte, wie denn der Schluß selbst noch ‚aus der besten Zeit' war, an die abschließende Bearbeitung des zweiten Theiles. Der Abschluß, an dem Goethe seit 1825 anhaltender beschäftigt war, fällt in den Sommer 1831. Er siegelte sein Werk ein und bestimmte, daß es erst nach seinem Tode bekannt werden solle. Er selbst war ein ganz andrer Mensch geworden und selbst der Blick, mit dem er auf seine Lebensentwicklung zurückschaute, hatte ihm diese in verändertem Lichte gezeigt. Das bedingte den Faust im zweiten Theile. Dem individuell gestalteten dichterischen Bilde schob sich Goethes eigene Persönlichkeit mehr und mehr unter und Züge des alten Entwurfs mischten sich mit einer ganz andern Art von Composition, die den alten ursprünglichen Gedanken zwar festhielt, aber in der Art der Ausführung sich völlig, fast bis zum Entgegengesetzten geändert hatte. Das Allegorisch-Symbolische jener am spätesten entstandenen Theile des ersten Faust bildete im zweiten den Hauptbestand. Aus den individuellen Menschen werden Abstracte, die sich den menschlichen Proportionen entziehen. Die Gedankenfülle ist unendlich gewachsen, aber der frische sinnliche Ausdruck derselben versteckt sich in einer Poesie, die, am blumigen Calderon, am mystisch-sinnigen Orient genährt, nur durch dichte blumige Schleier wirken mag. Faust, der Mensch der ästhetischen Bildung, wird zum Ideal geführt, das kein anderes ist, als jenes der hellenischen Welt. Die Auflösung alles dessen, was Goethe in diesem zweiten Theil, wie er an Zelter schrieb (5, 77), hineingeheimnißt hat, kann hier nicht erwartet werden; der Zusammenhang des Ganzen ergibt sich leicht. Faust und Mephistopheles erscheinen am Hofe des Kaisers gerade in dem Augenblick, als sich von allen Seiten Mangel fühlbar macht. Die bevorstehenden Fastnachtsfreuden werden aber, da Mephisto tröstlich zu helfen verheißt, nicht ausgesetzt und das Maskenfest selbst dient nun dazu, in allegorischer Darstellung auf den großen Schatz des undurchforschten Besitzes hinzuweisen und der geistige und materielle Reichthum (Plutus-Faust), vom idealen Gebrauch (Lenker) geführt, wird, den Geiz (Mephisto) im Gefolge und trotz ihm beglückend, zum großen Pan (dem Kaiser) geleitet, der sich, nach dem Maskenspiel, nicht recht in den plötzlich durch die Erfindung des Papiergeldes ins Reich strömenden

Reichthum finden kann. Reich geworden, will er amüsiert sein. Er hat Paris und Helena zu sehen verlangt (die erste Ahnung des griechischen Ideals in Deutschland) und Faust, auf seines Genossen Macht bauend, hat sie zu zeigen verheißen, erfährt nun aber, daß er zu viel versprochen, da Mephisto keine Gewalt über die Heiden besitzt und ihm nicht anders helfen kann, als daß er ihm den Schlüssel gibt, um zu der Ewigkeit, zu den Müttern, den unfaßbaren Schöpferinnen des idealen Lebens, niederzusteigen. Faust geht nicht unter auf dieser Fahrt, wie Mephisto fürchtet, er bringt dem mit kecker Ironie geschilderten Hofe die beiden Gestalten des Alterthums, wenn auch nur als täuschende Schattenbilder vor Augen, und während die lieben Zuschauer zu witzeln, zu äugeln, zu lüsteln, zu kritteln haben, reißt ihn der Anblick der großen Scheinbilder so leidenschaftlich hin, daß er wie nach lebenden Wesen nach ihnen greift, sie aber nicht zu fassen vermag und vor den Verschwindenden, wie einst vor dem Geiste, hinstürzt und von seinem Genossen bewußtlos in sein altes Studierzimmer zurückgetragen wird. Während er schläft, gehen äußerlich sichtbar die Bewegungen seines Innern, die hemmenden und fördernden Elemente seiner ästhetischen Bildung, der weltschaffende Dünkel der Philosophie, der vorleuchtende künstlich erschaffene Begriff des Ideals, vor uns vorüber. Und von diesem nach Leben strebenden, selbst nicht fertigen Idealbegriff geführt, erwacht Faust aus seiner Bewußtlosigkeit auf classischem Boden in der ‚classischen Walpurgisnacht'. Unter Ungestalten des classischen Alterthums werden Gegner der wissenschaftlichen Strebungen (Goethes), besonders die Vertreter der vulkanischen Idee der Erdbildung gegenüber der neptunistischen, die Thales (Goethe) vertritt, verkleinert dargestellt. Die antike Fratzenwelt behagt dem an derberen, greifbareren Spuk gewöhnten Mephisto wenig, der dennoch auch hier sein Spiel zu treiben weiß. Jener Buchbegriff des Ideals (Homunculus) zerfließt leuchtend, als er das Ideal selbst in der auf dem Muschelwagen daher schiffenden Galathea erblickt. Faust aber, nur nach dem Ideal der Schönheit, nach Helena verlangend und suchend, wird von der Sibylle Manto in den Orkus gewiesen, eine Allegorie, die schwer aufzulösen sein möchte, da der Dichter die Erinnerung an Orpheus und den Wunsch eines besseren Geschicks nicht ausgeführt und nicht angenommen hat, daß Faust die Helena aus dem Orkus geholt habe. Sie kommt von selbst. Helena, das hellenische Schönheitsideal, rettet sich vor dem Gatten, der ihr, wie Phorkyas-Mephistopheles ihr enthüllt, den Tod bereitet, auf Fausts Burg; das Hellenenthum findet im deutschen Geist und Gemüth schützende, liebevoll geschirmte Stätte; nur einen Moment bedroht die kriegerische Bewegung diesen Bund, aus dem ein zukunftverheißender Sohn Euphorion (mit spätern Zügen Byrons) ent-

sprießt, der sich aber in jugendlicher Unrast selbst zerstört. Auch Helena kehrt zurück und läßt Faust nur ihr Gewand, die schöne Form des Lebens, das der Rückbleibende in sich aufgenommen. Dieser Theil des Gedichtes war schon früh begonnen und im reinen tragischen Styl weit vorgeschritten, als er sich dem übrigen anschließen sollte. Die Schwierigkeiten der Verbindung hielten Goethe lange auf, und sie sind nicht überwunden, da das Bestreben, dies unabhängige Bild in das übrige einzupassen, eine Veränderung des Bildes selbst zur Folge gehabt und auf den ursprünglich zu einem Denkmal für Byron nicht angelegten Euphorion eine störende Wirkung geübt hat. Das Allegorisch-Symbolische, das nach dem Beginn des fast selbstständigen Stückes rein und groß hervortreten konnte, geht in dem ‚Hineingeheimnissen' unter. Der fortdauernde Gebrauch der Allegorie nimmt im vierten Act eine veränderte Wendung; es werden nun geschichtliche Dinge allegorisiert und personificiert. Faust, dessen befriedigteres Wesen keinen Wunsch nach Verehrung der Menge, keinen Wunsch nach sardanapalischem Genießen hat, denn Genießen macht gemein, erkennt, daß die Erde noch Raum zu großen Thaten bietet, und fühlt Kraft zu kühnem Fleiße: er möchte die zwecklose Kraft unbändiger Elemente besiegen, dem Meere den Strand abringen, um ihn fruchtbar zu machen. Mephistopheles räth, den Krieg, in den ihr alter Kaiser gerade verwickelt ist, zu benutzen, um dem Kaiser wider den Gegenkaiser als Retter zu erscheinen und sich dann mit dem Strande belehnen zu lassen. In dem Kriege selbst thun Faust durch Rath und Mephisto durch Zauberblendwerke das Beste, und die Schlacht wird gewonnen. Der Kaiser ordnet vier Erzämter und läßt durch den Erzbischof-Erzkanzler das Statut aufsetzen, indem er die Erzämter mit untheilbaren Reichen belehnt, während der Erzbischof sich die Gegend, in welcher der Zauber gewirkt hat, um sie zu entsühnen, mit Bergen, Wäldern, Weiden, fischreichen Seen und zahllosen Bächlein überweisen und in unersättlicher Habgier auch in den Strecken, die dem Meere erst abgerungen werden sollen, Zehnten, Zins, Gaben und Gefälle versprechen läßt, so daß der Kaiser unwillig meint, er könne zunächst wohl das ganze Reich verschreiben. — Was Faust zu vollbringen gewünscht, hat er im fünften Act bereits gethan. Ein Wandrer, einst an den Strand geworfen und von Philemon und Baucis hülfbereit aufgenommen, kommt noch einmal zu dem friedlichen Lindenschatten und dem klingenden Glöcklein der Alten, um seinen Dank zu erneuen. Aber er kann den Strand nicht wieder kennen, das Meer ist zurückgedrängt; Wiesen, Anger, Dorf, Garten und Wald zeigen sich dem Auge; wie die Vögel das Nest, kennen die befrachteten Schiffe den sicheren Hafen. Faust aber, im höchsten Alter in seinem Palast, empfindet mit leiden-

schaftlichem Unmuth, daß jener kleine Besitz der friedlich-freundlichen Alten, die keinen Tausch wollen, weil sie dem trügerischen Wasserreich nicht trauen, für ihn unerreichbar bleibt; der Schatten der Bäume mit weitem Blick von der Höhe reizt ihn; der Klang des Glöckchens ihrer Capelle macht ihm Pein, weil er ihn an die Grenzen seiner Macht erinnert. Er ermüdet, gerecht zu sein. Mephisto faßt ein halbes Wort dienstbeflissen auf. Das Gütchen, die Bäume, das Capellchen gehen in Rauch auf; die Alten tödtet der Schrecken, der wandernde Gast wird dahin gestreckt. Das hat Faust nicht gewollt; aber die That ist gethan. Es neigt zum Ende. Der Mangel, die Schuld, die Noth, die Sorge nahen der verschlossenen Thür des Palastes. Jene drei können nicht hinein. da auch die Schuld vor dem Reichen zunicht zu werden bekennt. Im Abziehen sehen sie fern den kommenden Bruder, den Tod. Nur die Sorge hat durch das Schlüsselloch den Weg gefunden. Auch sie vermag nichts über Faust. Sein durchstürmtes Leben zieht noch einmal an ihm vorüber; er hat nur begehrt, vollbracht und abermals begehrt. Den Erdenkreis kennt er, der Blick ins Drüben ist ihm verschlossen und er nennt es thöricht hinüberzublinzen und sich über Wolken seines Gleichen zu dichten, da man sich hier feststehend umzusehen habe und die Welt dem Tüchtigen nicht stumm sei. Im Weiterschreiten liege Lust und Qual, wenn auch keines Augenblicks Befriedigung. Die Sorge muß zwar weichen, aber der Anhauch der Scheidenden macht ihn blind. In seiner Nacht ruft er seine Leute zu neuer symbolischer Arbeit auf, noch ein Sumpf am Gebirge soll trocken gelegt werden, um Millionen einen thätigfreien, wenn auch keinen sichern Wohnplatz zu bieten. Er hört Spaten klingen und meint, es seien die seiner fröhnenden Menge; aber es sind die Lemuren, die sein Grab graben. Im schauenden Blick zeigt sich ihm das Gewollte wie vollendet: ein wimmelndes Volk, von Gefahr umrungen, das Leben und Freiheit täglich erobern muß und sie beide dadurch verdient. Wenn er sich mit freiem Volke auf freiem Grunde könnte stehen sehen, dann dürfte er zum Augenblicke sagen: Verweile doch! Du bist so schön! Im Vorgefühl von solchem hohen Glück füllt ihn jetzt der Genuß des höchsten Augenblicks. Es ist sein letztes Wort; er sinkt zurück; die Lemuren fassen ihn auf und legen ihn ins Grab. Mephisto triumphiert. Um seiner Beute sicher zu werden, beruft er das hölliſche Heer, das aber die Engel, Rosen streuend, verdrängen. Die schönen Gestalten, die appetitlichen Wetterbuben, beschäftigen Mephistos Phantasie. Als er aus diesem Rausche zu sich selbst zurückkehrt, erkennt er, daß er zu früh triumphiert hat. Die Himmlischen haben Fausts Unsterbliches entführt. Hymnen der Büßenden, unter denen Gretchen ihn in erster Jugendkraft aus ätherischem Gewande hervortreten sieht, bilden

den feierlich ausklingenden Schlußton. Gretchen, die bittet, es möge ihr vergönnt sein, den vom neuen Tage Geblendeten zu belehren, wird von der Mater dolorosa zu höheren Sphären geführt, auf daß er, sie ahnend, ihr folge.

Faust, wie er in beiden Theilen jetzt vorliegt, betrachtete der Dichter nicht als erschöpft. ‚Aufschluß erwarten Sie nicht,‘ schrieb er an Reinhard, nachdem er das Manuscript eingesiegelt: ‚Der Welt- und Menschengeschichte gleich enthüllt das zuletzt aufgelöste Problem immer wieder ein neues aufzulösendes.‘

Faust.

Erſter Theil.

Zueignung.

Ihr naht euch wieder, ſchwankende Geſtalten!
Die früh ſich einſt dem trüben Blick gezeigt.
Verſuch' ich wohl, euch dießmal feſt zu halten?
Fühl' ich mein Herz noch jenem Wahn geneigt?
Ihr drängt euch zu! nun gut, ſo mögt ihr walten,
Wie ihr aus Dunſt und Nebel um mich ſteigt;
Mein Buſen fühlt ſich jugendlich erſchüttert
Vom Zauberhauch, der euren Zug umwittert.

Ihr bringt mit euch die Bilder froher Tage,
Und manche liebe Schatten ſteigen auf;
Gleich einer alten, halbverklungnen Sage,
Kommt erſte Lieb' und Freundſchaft mit herauf;
Der Schmerz wird neu, es wiederholt die Klage
Des Lebens labyrinthiſch irren Lauf,
Und nennt die Guten, die, um ſchöne Stunden
Vom Glück getäuſcht, vor mir hinweggeſchwunden.

Sie hören nicht die folgenden Geſänge,
Die Seelen, denen ich die erſten ſang;
Zerſtoben iſt das freundliche Gedränge,
Verklungen, ach! der erſte Wiederklang.

Mein Lied ertönt der unbekannten Menge,
Ihr Beifall ſelbſt macht meinem Herzen bang;
Und was ſich ſonſt an meinem Lied erfreuet,
Wenn es noch lebt, irrt in der Welt zerſtreuet.

Und mich ergreift ein längſt entwöhntes Sehnen
Nach jenem ſtillen, ernſten Geiſterreich;
Es ſchwebet nun in unbeſtimmten Tönen
Mein lispelnd Lied, der Aeolsharfe gleich;
Ein Schauer faßt mich, Thräne folgt den Thränen,
Das ſtrenge Herz, es fühlt ſich mild und weich;
Was ich beſitze, ſeh' ich wie im weiten,
Und was verſchwand, wird mir zu Wirklichkeiten.

Vorſpiel auf dem Theater.

Director. Theaterdichter. Luſtige Perſon.

Director.

Ihr beiden, die ihr mir ſo oft
In Noth und Trübſal beigeſtanden,
Sagt, was ihr wohl in deutſchen Landen
Von unſrer Unternehmung hofft?
Ich wünſchte ſehr, der Menge zu behagen,
Beſonders weil ſie lebt und leben läßt.
Die Pfoſten ſind, die Bretter aufgeſchlagen,
Und jedermann erwartet ſich ein Feſt.
Sie ſitzen ſchon, mit hohen Augenbraunen,
Gelaſſen da und möchten gern erſtaunen.
Ich weiß, wie man den Geiſt des Volks verſöhnt:
Doch ſo verlegen bin ich nie geweſen;
Zwar ſind ſie an das Beſte nicht gewöhnt,
Allein ſie haben ſchrecklich viel geleſen.
Wie machen wir's, daß alles friſch und neu
Und mit Bedeutung auch gefällig ſey?
Denn freilich mag ich gern die Menge ſehen,
Wenn ſich der Strom nach unſrer Bude drängt,
Und mit gewaltig wiederholten Wehen
Sich durch die enge Gnadenpforte zwängt,
Bei hellem Tage, ſchon vor Vieren,
Mit Stößen ſich bis an die Kaſſe ficht,
Und wie in Hungersnoth um Brot an Bäckerthüren
Um ein Billet ſich faſt die Hälſe bricht.

Dieß Wunder wirkt auf ſo verſchiedne Leute
Der Dichter nur; mein Freund, o thu' es heute!

Dichter.

O ſprich mir nicht von jener bunten Menge,
Bei deren Anblick uns der Geiſt entflieht!
Verhülle mir das wogende Gedränge,
Das wider Willen uns zum Strudel zieht.
Nein, führe mich zur ſtillen Himmelsenge,
Wo nur dem Dichter reine Freude blüht,
Wo Lieb' und Freundſchaft unſres Herzens Segen
Mit Götterhand erſchaffen und erpflegen.

Ach! was in tiefer Bruſt uns da entſprungen,
Was ſich die Lippe ſchüchtern vorgelallt,
Mißrathen jetzt und jetzt vielleicht gelungen,
Verſchlingt des wilden Augenblicks Gewalt.
Oft, wenn es erſt durch Jahre durchgedrungen,
Erſcheint es in vollendeter Geſtalt.
Was glänzt, iſt für den Augenblick geboren;
Das Aechte bleibt der Nachwelt unverloren.

Luſtige Perſon.

Wenn ich nur nichts von Nachwelt hören ſollte!
Geſetzt, daß ich von Nachwelt reden wollte,
Wer machte denn der Mitwelt Spaß?
Den will ſie doch und ſoll ihn haben.
Die Gegenwart von einem braven Knaben
Iſt, dächt' ich, immer auch ſchon was.
Wer ſich behaglich mitzutheilen weiß,
Den wird des Volkes Laune nicht erbittern;
Er wünſcht ſich einen großen Kreis,
Um ihn gewiſſer zu erſchüttern.
Drum ſeyd nur brav und zeigt euch muſterhaft;
Laßt Phantaſie mit allen ihren Chören,
Vernunft, Verſtand, Empfindung, Leidenſchaft,
Doch, merkt euch wohl! nicht ohne Narrheit hören.

Director.

Beſonders aber laßt genug geſchehn!
Man kommt zu ſchaun, man will am liebſten ſehn.
Wird vieles vor den Augen abgeſponnen,
So daß die Menge ſtaunend gaffen kann,
Da habt ihr in der Breite gleich gewonnen,
Ihr ſeyd ein vielgeliebter Mann.
Die Maſſe könnt ihr nur durch Maſſe zwingen,
Ein jeder ſucht ſich endlich ſelbſt was aus.
Wer vieles bringt, wird manchem etwas bringen;
Und jeder geht zufrieden aus dem Haus.
Gebt ihr ein Stück, ſo gebt es gleich in Stücken,
Solch ein Ragout, es muß euch glücken;
Leicht iſt es vorgelegt, ſo leicht als ausgedacht.
Was hilft's, wenn ihr ein Ganzes dargebracht!
Das Publicum wird es euch doch zerſtücken.

Dichter.

Ihr fühlet nicht, wie ſchlecht ein ſolches Handwerk ſey!
Wie wenig das dem ächten Künſtler zieme!
Der ſaubern Herren Pfuſcherei
Iſt, merk' ich, ſchon bei euch Maxime.

Director.

Ein ſolcher Vorwurf läßt mich ungekränkt;
Ein Mann, der recht zu wirken denkt,
Muß auf das beſte Werkzeug halten.
Bedenkt, ihr habet weiches Holz zu ſpalten,
Und ſeht nur hin, für wen ihr ſchreibt!
Wenn dieſen Langeweile treibt,
Kommt jener ſatt vom übertiſchten Mahle,
Und, was das allerſchlimmſte bleibt,
Gar mancher kommt vom Leſen der Journale.
Man eilt zerſtreut zu uns, wie zu den Maskenfeſten,
Und Neugier nur beflügelt jeden Schritt;
Die Damen geben ſich und ihren Putz zum Beſten
Und ſpielen ohne Gage mit.

Was träumet ihr auf eurer Dichter-Höhe?
Was macht ein volles Haus euch froh?
Beseht die Gönner in der Nähe!
Halb sind sie kalt, halb sind sie roh.
Der, nach dem Schauspiel, hofft ein Kartenspiel,
Der eine wilde Nacht an einer Dirne Busen.
Was plagt ihr armen Thoren viel
Zu solchem Zweck die holden Musen?
Ich sag' euch, gebt nur mehr, und immer immer mehr.
So könnt ihr euch vom Ziele nie verirren.
Sucht nur die Menschen zu verwirren,
Sie zu befriedigen ist schwer — —
Was fällt euch an? Entzückung oder Schmerzen?

Dichter.

Geh hin und such' dir einen andern Knecht!
Der Dichter sollte wohl das höchste Recht,
Das Menschenrecht, das ihm Natur vergönnt,
Um deinetwillen freventlich verscherzen!
Wodurch bewegt er alle Herzen?
Wodurch besiegt er jedes Element?
Ist es der Einklang nicht, der aus dem Busen dringt,
Und in sein Herz die Welt zurücke schlingt?
Wenn die Natur des Fadens ew'ge Länge,
Gleichgültig drehend, auf die Spindel zwingt,
Wenn aller Wesen unharmon'sche Menge
Verdrießlich durch einander klingt,
Wer theilt die fließend immer gleiche Reihe
Belebend ab, daß sie sich rhythmisch regt?
Wer ruft das Einzelne zur allgemeinen Weihe,
Wo es in herrlichen Accorden schlägt?
Wer läßt den Sturm zu Leidenschaften wüthen?
Das Abendroth im ernsten Sinne glühn?
Wer schüttet alle schönen Frühlingsblüthen
Auf der Geliebten Pfade hin?
Wer flicht die unbedeutend grünen Blätter
Zum Ehrenkranz Verdiensten jeder Art?

Wer ſichert den Olymp, vereinet Götter?
Des Menſchen Kraft, im Dichter offenbart.

Luſtige Perſon.

So braucht ſie denn, die ſchönen Kräfte,
Und treibt die dicht'riſchen Geſchäfte,
Wie man ein Liebesabenteuer treibt.
Zufällig naht man ſich, man fühlt, man bleibt,
Und nach und nach wird man verflochten;
Es wächſt das Glück, dann wird es angefochten,
Man iſt entzückt, nun kommt der Schmerz heran,
Und eh man ſich's verſieht, iſt's eben ein Roman.
Laßt uns auch ſo ein Schauſpiel geben!
Greift nur hinein ins volle Menſchenleben!
Ein jeder lebt's, nicht vielen iſt's bekannt,
Und wo ihr's packt, da iſt's intereſſant.
In bunten Bildern wenig Klarheit,
Viel Irrthum und ein Fünkchen Wahrheit,
So wird der beſte Trank gebraut,
Der alle Welt erquickt und auferbaut.
Dann ſammelt ſich der Jugend ſchönſte Blüthe
Vor eurem Spiel, und lauſcht der Offenbarung,
Dann ſauget jedes zärtliche Gemüthe
Aus eurem Werk ſich melancholſche Nahrung,
Dann wird bald dieß, bald jenes aufgeregt,
Ein jeder ſieht, was er im Herzen trägt.
Noch ſind ſie gleich bereit, zu weinen und zu lachen,
Sie ehren noch den Schwung, erfreuen ſich am Schein
Wer fertig iſt, dem iſt nichts recht zu machen;
Ein Werdender wird immer dankbar ſeyn.

Dichter.

So gieb mir auch die Zeiten wieder,
Da ich noch ſelbſt im Werden war,
Da ſich ein Quell gedrängter Lieder
Ununterbrochen neu gebar,
Da Nebel mir die Welt verhüllten,

Die Knospe Wunder noch versprach,
Da ich die tausend Blumen brach,
Die alle Thäler reichlich füllten.
Ich hatte nichts, und doch genug!
Den Drang nach Wahrheit und die Lust am Trug.
Gieb ungebändigt jene Triebe,
Das tiefe schmerzenvolle Glück,
Des Hasses Kraft, die Macht der Liebe,
Gieb meine Jugend mir zurück!

Lustige Person.

Der Jugend, guter Freund, bedarfst du allenfalls,
Wenn dich in Schlachten Feinde drängen,
Wenn mit Gewalt an deinen Hals
Sich allerliebste Mädchen hängen,
Wenn fern des schnellen Laufes Kranz
Vom schwer erreichten Ziele winket,
Wenn nach dem heft'gen Wirbeltanz
Die Nächte schmausend man vertrinket.
Doch ins bekannte Saitenspiel
Mit Muth und Anmuth einzugreifen,
Nach einem selbstgesteckten Ziel
Mit holdem Irren hinzuschweifen,
Das, alte Herrn, ist eure Pflicht,
Und wir verehren euch darum nicht minder.
Das Alter macht nicht kindisch, wie man spricht,
Es findet uns nur noch als wahre Kinder.

Director.

Der Worte sind genug gewechselt,
Laßt mich auch endlich Thaten sehn!
Indeß ihr Complimente drechselt,
Kann etwas Nützliches geschehn.
Was hilft es, viel von Stimmung reden?
Dem Zaudernden erscheint sie nie.
Gebt ihr euch einmal für Poeten,
So commandirt die Poesie.

Euch iſt bekannt, was wir bedürfen,
Wir wollen ſtark Getränke ſchlürfen;
Nun braut mir unverzüglich dran!
Was heute nicht geſchieht, iſt morgen nicht gethan,
Und keinen Tag ſoll man verpaſſen:
Das Mögliche ſoll der Entſchluß
Beherzt ſogleich beim Schopfe faſſen,
Er will es dann nicht fahren laſſen,
Und wirket weiter, weil er muß.
Ihr wißt, auf unſern deutſchen Bühnen
Probirt ein jeder, was er mag;
Drum ſchonet mir an dieſem Tag
Proſpecte nicht und nicht Maſchinen!
Gebraucht das groß' und kleine Himmelslicht,
Die Sterne dürfet ihr verſchwenden;
An Waſſer, Feuer, Felſenwänden,
An Thier und Vögeln fehlt es nicht.
So ſchreitet in dem engen Bretterhaus
Den ganzen Kreis der Schöpfung aus,
Und wandelt, mit bedächt'ger Schnelle,
Vom Himmel durch die Welt zur Hölle!

Prolog im Himmel.

Der Herr, die himmlischen Heerschaaren, nachher Mephistopheles.

Die drei Erzengel treten vor.

Raphael.

Die Sonne tönt nach alter Weise
In Bruderſphären Wettgeſang,
Und ihre vorgeſchriebne Reiſe
Vollendet ſie mit Donnergang.
Ihr Anblick giebt den Engeln Stärke,
Wenn keiner ſie ergründen mag;
Die unbegreiflich hohen Werke
Sind herrlich, wie am erſten Tag.

Gabriel.

Und ſchnell und unbegreiflich ſchnelle
Dreht ſich umher der Erde Pracht;
Es wechſelt Paradieſes-Helle
Mit tiefer ſchauervoller Nacht;
Es ſchäumt das Meer in breiten Flüſſen
Am tiefen Grund der Felſen auf,
Und Fels und Meer wird fortgeriſſen
In ewig ſchnellem Sphärenlauf.

Michael.

Und Stürme brauſen um die Wette,
Vom Meer aufs Land, vom Land aufs Meer,

Und bilden wüthend eine Kette
Der tiefsten Wirkung rings umher.
Da flammt ein blitzendes Verheeren
Dem Pfade vor des Donnerschlags;
Doch deine Boten, Herr, verehren
Das sanfte Wandeln deines Tags.

Zu Drei.

Der Anblick giebt den Engeln Stärke,
Da keiner dich ergründen mag,
Und alle deine hohen Werke
Sind herrlich, wie am ersten Tag.

Mephistopheles.

Da du, o Herr, dich einmal wieder nahst,
Und fragst, wie alles sich bei uns befinde,
Und du mich sonst gewöhnlich gerne sahst,
So siehst du mich auch unter dem Gesinde.
Verzeih, ich kann nicht hohe Worte machen,
Und wenn mich auch der ganze Kreis verhöhnt;
Mein Pathos brächte dich gewiß zum Lachen,
Hättst du dir nicht das Lachen abgewöhnt,
Von Sonn' und Welten weiß ich nichts zu sagen,
Ich sehe nur, wie sich die Menschen plagen.
Der kleine Gott der Welt bleibt stets von gleichem Schlag,
Und ist so wunderlich, als wie am ersten Tag.
Ein wenig besser würd' er leben,
Hättst du ihm nicht den Schein des Himmelslichts gegeben;
Er nennt's Vernunft und braucht's allein,
Nur thierischer als jedes Thier zu seyn.
Er scheint mir, mit Verlaub von Ew. Gnaden,
Wie eine der langbeinigen Cicaden,
Die immer fliegt und fliegend springt
Und gleich im Gras ihr altes Liedchen singt;
Und läg' er nur noch immer in dem Grase!
In jeden Quark begräbt er seine Nase.

Der Herr.

Hast du mir weiter nichts zu sagen?

Kommst du nur immer anzuklagen?
Ist auf der Erde ewig dir nichts recht!

Mephistopheles.

Nein, Herr! ich find' es dort, wie immer, herzlich schlecht.
Die Menschen dauern mich in ihren Jammertagen,
Ich mag sogar die Armen selbst nicht plagen.

Der Herr.

Kennst du den Faust?

Mephistopheles.

Den Doctor?

Der Herr.

Meinen Knecht!

Mephistopheles.

Fürwahr! er dient euch auf besondre Weise.
Nicht irdisch ist des Thoren Trank noch Speise.
Ihn treibt die Gährung in die Ferne;
Er ist sich seiner Tollheit halb bewußt:
Vom Himmel fordert er die schönsten Sterne,
Und von der Erde jede höchste Lust,
Und alle Näh' und alle Ferne
Befriedigt nicht die tiefbewegte Brust.

Der Herr.

Wenn er mir jetzt auch nur verworren dient,
So werd' ich ihn bald in die Klarheit führen.
Weiß doch der Gärtner, wenn das Bäumchen grünt,
Daß Blüth' und Frucht die künft'gen Jahre zieren.

Mephistopheles.

Was wettet ihr? den sollt ihr noch verlieren!
Wenn ihr mir die Erlaubniß gebt,
Ihn meine Straße sacht zu führen.

Der Herr.

So lang' er auf der Erde lebt,
So lange sey dir's nicht verboten.
Es irrt der Mensch, so lang' er strebt.

Mephiſtopheles.

Da dank' ich euch; denn mit den Todten
Hab' ich mich niemals gern befangen.
Am meiſten lieb' ich mir die vollen friſchen Wangen.
Für einen Leichnam bin ich nicht zu Haus;
Mir geht es, wie der Katze mit der Maus.

Der Herr.

Nun gut, es ſey dir überlaſſen!
Zieh dieſen Geiſt von ſeinem Urquell ab,
Und führ' ihn, kannſt du ihn erfaſſen,
Auf deinem Wege mit herab,
Und ſteh beſchämt, wenn du bekennen mußt:
Ein guter Menſch in ſeinem dunkeln Drange
Iſt ſich des rechten Weges wohl bewußt.

Mephiſtopheles.

Schon gut! nur dauert es nicht lange.
Mir iſt für meine Wette gar nicht bange.
Wenn ich zu meinem Zweck gelange,
Erlaubt ihr mir Triumph aus voller Bruſt.
Staub ſoll er freſſen, und mit Luſt,
Wie meine Muhme, die berühmte Schlange.

Der Herr.

Du darfſt auch da nur frei erſcheinen;
Ich habe deines Gleichen nie gehaßt.
Von allen Geiſtern, die verneinen,
Iſt mir der Schalk am wenigſten zur Laſt.
Des Menſchen Thätigkeit kann allzuleicht erſchlaffen,
Er liebt ſich bald die unbedingte Ruh;
Drum geb' ich gern ihm den Geſellen zu,
Der reizt und wirkt, und muß, als Teufel, ſchaffen.
Doch ihr, die ächten Götterſöhne,
Erfreut euch der lebendig reichen Schöne!
Das Werdende, das ewig wirkt und lebt,
Umfaſſ' euch mit der Liebe holden Schranken,

Und was in ſchwankender Erſcheinung ſchwebt,
Befeſtiget mit dauernden Gedanken.
(Der Himmel ſchließt, die Erzengel vertheilen ſich.)

Mephiſtopheles (allein).

Von Zeit zu Zeit ſeh' ich den Alten gern,
Und hüte mich, mit ihm zu brechen.
Es iſt gar hübſch von einem großen Herrn,
So menſchlich mit dem Teufel ſelbſt zu ſprechen.

Der Tragödie erſter Theil.

Nacht.

In einem hochgewölbten, engen, gothiſchen Zimmer **Fauſt** unruhig auf ſeinem Seſſel am Pulte.

Fauſt.

Habe nun, ach! Philoſophie,
Juriſterei und Medicin,
Und, leider! auch Theologie
Durchaus ſtudirt, mit heißem Bemühn.
Da ſteh' ich nun, ich armer Thor!
Und bin ſo klug, als wie zuvor;
Heiße Magiſter, heiße Doctor gar,
Und ziehe ſchon an die zehen Jahr,
Herauf, herab und quer und krumm,
Meine Schüler an der Naſe herum —
Und ſehe, daß wir nichts wiſſen können!
Das will mir ſchier das Herz verbrennen.
Zwar bin ich geſcheidter als alle die Laffen,
Doctoren, Magiſter, Schreiber und Pfaffen;
Mich plagen keine Scrupel noch Zweifel,
Fürchte mich weder vor Hölle noch Teufel —
Dafür iſt mir auch alle Freud' entriſſen;
Bilde mir nicht ein, was Rechts zu wiſſen,
Bilde mir nicht ein, ich könnte was lehren,
Die Menſchen zu beſſern und zu bekehren.
Auch hab' ich weder Gut noch Geld,
Noch Ehr' und Herrlichkeit der Welt;
Es möchte kein Hund ſo länger leben!
Drum hab' ich mich der Magie ergeben

Ob mir durch Geistes Kraft und Mund
Nicht manch Geheimniß würde kund,
Daß ich nicht mehr, mit saurem Schweiß,
Zu sagen brauche, was ich nicht weiß,
Daß ich erkenne, was die Welt
Im Innersten zusammenhält,
Schau' alle Wirkenskraft und Samen,
Und thu' nicht mehr in Worten kramen.

O sähst du, voller Mondenschein,
Zum letztenmal auf meine Pein,
Den ich so manche Mitternacht
An diesem Pult herangewacht:
Dann, über Büchern und Papier,
Trübsel'ger Freund, erschienst du mir!
Ach! könnt' ich doch auf Bergeshöhn
In deinem lieben Lichte gehn,
Um Bergeshöhle mit Geistern schweben,
Auf Wiesen in deinem Dämmer weben,
Von allem Wissensqualm entladen,
In deinem Thau gesund mich baden!

Weh! steck' ich in dem Kerker noch?
Verfluchtes dumpfes Mauerloch!
Wo selbst das liebe Himmelslicht
Trüb' durch gemalte Scheiben bricht.
Beschränkt mit diesem Bücherhauf,
Den Würme nagen, Staub bedeckt,
Den, bis ans hohe Gewölb' hinauf,
Ein angeraucht Papier umsteckt;
Mit Gläsern, Büchsen rings umstellt,
Mit Instrumenten vollgepfropft,
Urväter Hausrath drein gestopft —
Das ist deine Welt! das heißt eine Welt!
Und fragst du noch, warum dein Herz
Sich bang in deinem Busen klemmt?
Warum ein unerklärter Schmerz

Dir alle Lebensregung hemmt?
Statt der lebendigen Natur,
Da Gott die Menſchen ſchuf hinein,
Umgiebt in Rauch und Moder nur
Dich Thiergeripp' und Todtenbein.

Flieh! Auf! Hinaus ins weite Land!
Und dieß geheimnißvolle Buch,
Von Noſtradamus' eigner Hand,
Iſt dir es nicht Geleit genug?
Erkenneſt dann der Sterne Lauf,
Und wenn Natur dich unterweiſt,
Dann geht die Seelenkraft dir auf,
Wie ſpricht ein Geiſt zum andern Geiſt.
Umſonſt, daß trocknes Sinnen hier
Die heil'gen Zeichen dir erklärt:
Ihr ſchwebt, ihr Geiſter, neben mir;
Antwortet mir, wenn ihr mich hört!
(Er ſchlägt das Buch auf, und erblickt das Zeichen des Makrokosmus.)
Ha! welche Wonne fließt in dieſem Blick
Auf einmal mir durch alle meine Sinnen!
Ich fühle junges, heil'ges Lebensglück
Neuglühend mir durch Nerv' und Adern rinnen.
War es ein Gott, der dieſe Zeichen ſchrieb,
Die mir das innre Toben ſtillen,
Das arme Herz mit Freude füllen,
Und, mit geheimnißvollem Trieb,
Die Kräfte der Natur rings um mich her enthüllen?
Bin ich ein Gott? Mir wird ſo licht!
Ich ſchau' in dieſen reinen Zügen
Die wirkende Natur vor meiner Seele liegen.
Jetzt erſt erkenn' ich, was der Weiſe ſpricht:
„Die Geiſterwelt iſt nicht verſchloſſen;
„Dein Sinn iſt zu, dein Herz iſt todt!
„Auf, bade, Schüler, unverdroſſen
„Die ird'ſche Bruſt im Morgenroth!"
(Er beſchaut das Zeichen.)

Wie alles ſich zum Ganzen webt,
Eins in dem andern wirkt und lebt!
Wie Himmelskräfte auf und nieder ſteigen
Und ſich die goldnen Eimer reichen!
Mit ſegenduftenden Schwingen
Vom Himmel durch die Erde dringen,
Harmoniſch all' das All durchdringen!

Welch Schauſpiel! aber ach! ein Schauſpiel nur!
Wo faſſ' ich dich, unendliche Natur?
Euch Brüſte, wo? Ihr Quellen alles Lebens,
An denen Himmel und Erde hängt,
Dahin die welke Bruſt ſich drängt —
Ihr quellt, ihr tränkt, und ſchmacht' ich ſo vergebens?

(Er ſchlägt unwillig das Buch um, und erblickt das Zeichen des Erdgeiſtes.)

Wie anders wirkt dieß Zeichen auf mich ein!
Du, Geiſt der Erde, biſt mir näher;
Schon fühl' ich meine Kräfte höher,
Schon glüh' ich wie von neuem Wein,
Ich fühle Muth, mich in die Welt zu wagen,
Der Erde Weh, der Erde Glück zu tragen,
Mit Stürmen mich herumzuſchlagen,
Und in des Schiffbruchs Knirſchen nicht zu zagen.
Es wölkt ſich über mir —
Der Mond verbirgt ſein Licht —
Die Lampe ſchwindet!
Es dampft! — Es zucken rothe Strahlen
Mir um das Haupt — Es weht
Ein Schauer vom Gewölb' herab
Und faßt mich an!
Ich fühl's, du ſchwebſt um mich, erflehter Geiſt.
Enthülle dich!
Ha! wie's in meinem Herzen reißt!
Zu neuen Gefühlen
All' meine Sinnen ſich erwühlen!

Ich fühle ganz mein Herz dir hingegeben!
Du mußt! du mußt! und koſtet' es mein Leben!

(Er faßt das Buch und ſpricht das Zeichen des Geiſtes geheimnißvoll aus. Es zuckt eine röthliche Flamme, der Geiſt erſcheint in der Flamme.)

Geiſt.

Wer ruft mir?

Fauſt (abgewendet).

Schreckliches Geſicht!

Geiſt.

Du haſt mich mächtig angezogen,
An meiner Sphäre lang' geſogen,
Und nun —

Fauſt.

Weh! ich ertrag' dich nicht!

Geiſt.

Du flehſt erathmend mich zu ſchauen,
Meine Stimme zu hören, mein Antlitz zu ſehn;
Mich neigt dein mächtig Seelenflehn,
Da bin ich! — Welch erbärmlich Grauen
Faßt Uebermenſchen dich! Wo iſt der Seele Ruf?
Wo iſt die Bruſt, die eine Welt in ſich erſchuf,
Und trug und hegte, die mit Freudebeben
Erſchwoll, ſich uns, den Geiſtern, gleich zu heben?
Wo biſt du, Fauſt, deß Stimme mir erklang,
Der ſich an mich mit allen Kräften drang?
Biſt du es, der, von meinem Hauch umwittert,
In allen Lebenstiefen zittert,
Ein furchtſam weggekrümmter Wurm!

Fauſt.

Soll ich dir, Flammenbildung, weichen?
Ich bin's, bin Fauſt, bin deines Gleichen!

Geiſt.

In Lebensfluthen, im Thatenſturm
Wall' ich auf und ab,

Webe hin und her!
Geburt und Grab,
Ein ewiges Meer,
Ein wechſelnd Weben,
Ein glühend Leben,
So ſchaff' ich am ſauſenden Webſtuhl der Zeit,
Und wirke der Gottheit lebendiges Kleid.

Fauſt.

Der du die weite Welt umſchweifſt,
Geſchäftiger Geiſt, wie nah fühl' ich mich dir!

Geiſt.

Du gleichſt dem Geiſt, den du begreifſt,
Nicht mir!

(Verſchwindet.)

Fauſt (zuſammenſtürzend).

Nicht dir?
Wem denn?
Ich, Ebenbild der Gottheit!
Und nicht einmal dir!

(Es klopft.)

O Tod! ich kenn's — das iſt mein Famulus —
Es wird mein ſchönſtes Glück zu nichte!
Daß dieſe Fülle der Geſichte
Der trockne Schleicher ſtören muß!

Wagner im Schlafrocke und der Nachtmütze, eine Lampe in der Hand. Fauſt wendet ſich unwillig.

Wagner.

Verzeiht! ich hör' euch declamiren;
Ihr laſt gewiß ein griechiſch Trauerſpiel?
In dieſer Kunſt möcht' ich was profitiren,
Denn heut zu Tage wirkt das viel.
Ich hab' es öfters rühmen hören,
Ein Komödiant könnt' einen Pfarrer lehren.

Fauſt.

Ja, wenn der Pfarrer ein Komödiant iſt;
Wie das denn wohl zu Zeiten kommen mag.

Wagner.

Ach! wenn man ſo in ſein Muſeum gebannt iſt,
Und ſieht die Welt kaum einen Feiertag,
Kaum durch ein Fernglas, nur von weiten,
Wie ſoll man ſie durch Ueberredung leiten?

Fauſt.

Wenn ihr's nicht fühlt, ihr werdet's nicht erjagen,
Wenn es nicht aus der Seele dringt,
Und mit urkräftigem Behagen
Die Herzen aller Hörer zwingt.
Sitzt ihr nur immer! Leimt zuſammen,
Braut ein Ragout von andrer Schmaus,
Und blaſt die kümmerlichen Flammen
Aus eurem Aſchenhäufchen 'raus!
Bewundrung von Kindern und Affen,
Wenn euch darnach der Gaumen ſteht;
Doch werdet ihr nie Herz zu Herzen ſchaffen,
Wenn es euch nicht von Herzen geht.

Wagner.

Allein der Vortrag macht des Redners Glück;
Ich fühl' es wohl, noch bin ich weit zurück.

Fauſt.

Such' er den redlichen Gewinn!
Sey Er kein ſchellenlauter Thor!
Es trägt Verſtand und rechter Sinn
Mit wenig Kunſt ſich ſelber vor;
Und wenn's euch Ernſt iſt, was zu ſagen,
Iſt's nöthig, Worten nachzujagen?
Ja, eure Reden, die ſo blinkend ſind,
In denen ihr der Menſchheit Schnitzel kräuſelt,
Sind unerquicklich, wie der Nebelwind,
Der herbſtlich durch die dürren Blätter ſäuſelt!

Wagner.

Ach Gott! die Kunſt iſt lang,
Und kurz iſt unſer Leben.
Mir wird bei meinem kritiſchen Beſtreben
Doch oft um Kopf und Buſen bang'.

Wie ſchwer ſind nicht die Mittel zu erwerben,
Durch die man zu den Quellen ſteigt!
Und eh man nur den halben Weg erreicht,
Muß wohl ein armer Teufel ſterben.

Fauſt.

Das Pergament, iſt das der heil'ge Bronnen,
Woraus ein Trunk den Durſt auf ewig ſtillt?
Erquickung haſt du nicht gewonnen,
Wenn ſie dir nicht aus eigner Seele quillt.

Wagner.

Verzeiht! es iſt ein groß Ergetzen,
Sich in den Geiſt der Zeiten zu verſetzen,
Zu ſchauen, wie vor uns ein weiſer Mann gedacht,
Und wie wir's dann zuletzt ſo herrlich weit gebracht.

Fauſt.

O ja, bis an die Sterne weit!
Mein Freund, die Zeiten der Vergangenheit
Sind uns ein Buch mit ſieben Siegeln;
Was ihr den Geiſt der Zeiten heißt,
Das iſt im Grund der Herren eigner Geiſt,
In dem die Zeiten ſich beſpiegeln.
Da iſt's dann wahrlich oft ein Jammer!
Man läuft euch bei dem erſten Blick davon.
Eine Kehrichtfaß und eine Rumpelkammer,
Und höchſtens eine Haupt- und Staatsaction,
Mit trefflichen pragmatiſchen Maximen,
Wie ſie den Puppen wohl im Munde ziemen!

Wagner.

Allein die Welt! des Menſchen Herz und Geiſt!
Möcht' jeglicher doch was davon erkennen.

Fauſt.

Ja, was man ſo erkennen heißt!
Wer darf das Kind beim rechten Namen nennen?
Die wenigen, die was davon erkannt,
Die thöricht g'nug ihr volles Herz nicht wahrten,
Dem Pöbel ihr Gefühl, ihr Schauen offenbarten,
Hat man von je gekreuzigt und verbrannt.

Ich bitt' euch, Freund, es iſt tief in der Nacht,
Wir müſſen's dießmal unterbrechen.

Wagner.

Ich hätte gern nur immer fortgewacht,
Um ſo gelehrt mit euch mich zu beſprechen.
Doch morgen, als am erſten Oſtertage,
Erlaubt mir ein' und andre Frage.
Mit Eifer hab' ich mich der Studien befliſſen;
Zwar weiß ich viel, doch möcht' ich alles wiſſen.

(Ab.)

Fauſt (allein).

Wie nur dem Kopf nicht alle Hoffnung ſchwindet,
Der immerfort an ſchalem Zeuge klebt,
Mit gier'ger Hand nach Schätzen gräbt,
Und froh iſt, wenn er Regenwürmer findet!

Darf eine ſolche Menſchenſtimme hier,
Wo Geiſterfülle mich umgab, ertönen?
Doch, ach! für dießmal dank' ich dir,
Dem ärmlichſten von allen Erdenſöhnen.
Du riſſeſt mich von der Verzweiflung los,
Die mir die Sinne ſchon zerſtören wollte.
Ach! die Erſcheinung war ſo rieſengroß,
Daß ich mich recht als Zwerg empfinden ſollte.

Ich, Ebenbild der Gottheit, das ſich ſchon
Ganz nah gedünkt dem Spiegel ew'ger Wahrheit,
Sein ſelbſt genoß, in Himmelsglanz und Klarheit,
Und abgeſtreift den Erdenſohn;
Ich, mehr als Cherub, deſſen freie Kraft
Schon durch die Adern der Natur zu fließen
Und, ſchaffend, Götterleben zu genießen
Sich ahnungsvoll vermaß, wie muß ich's büßen!
Ein Donnerwort hat mich hinweggerafft.

Nicht darf ich dir zu gleichen mich vermeſſen.
Hab' ich die Kraft dich anzuziehn beſeſſen,
So hatt' ich dich zu halten keine Kraft.

In jenem ſel'gen Augenblicke
Ich fühlte mich ſo klein, ſo groß;
Du ſtießeſt grauſam mich zurücke,
Ins ungewiſſe Menſchenloos.
Wer lehret mich? was ſoll ich meiden?
Soll ich gehorchen jenem Drang?
Ach! unſre Thaten ſelbſt, ſo gut als unſre Leiden,
Sie hemmen unſres Lebens Gang.

Dem Herrlichſten, was auch der Geiſt empfangen,
Drängt immer fremd und fremder Stoff ſich an;
Wenn wir zum Guten dieſer Welt gelangen,
Dann heißt das Beßre Trug und Wahn.
Die uns das Leben gaben, herrliche Gefühle
Erſtarren in dem irdiſchen Gewühle.

Wenn Phantaſie ſich ſonſt mit kühnem Flug
Und hoffnungsvoll zum Ewigen erweitert,
So iſt ein kleiner Raum ihr nun genug,
Wenn Glück auf Glück im Zeitenſtrudel ſcheitert.
Die Sorge niſtet gleich im tiefen Herzen,
Dort wirket ſie geheime Schmerzen,
Unruhig wiegt ſie ſich und ſtöret Luſt und Ruh;
Sie deckt ſich ſtets mit neuen Masken zu,
Sie mag als Haus und Hof, als Weib und Kind erſcheinen,
Als Feuer, Waſſer, Dolch und Gift;
Du bebſt vor allem, was nicht trifft,
Und was du nie verlierſt, das mußt du ſtets beweinen.

Den Göttern gleich' ich nicht! Zu tief iſt es gefühlt;
Dem Wurme gleich' ich, der den Staub durchwühlt,
Den, wie er ſich im Staube nährend lebt,
Des Wandrers Tritt vernichtet und begräbt.

Iſt es nicht Staub, was dieſe hohe Wand,
Aus hundert Fächern, mir verenget,
Der Trödel, der, mit tauſendfachem Tand,
In dieſer Mottenwelt mich dränget?

Hier ſoll ich finden, was mir fehlt?
Soll ich vielleicht in tauſend Büchern leſen,
Daß überall die Menſchen ſich gequält,
Daß hie und da ein Glücklicher geweſen? —
Was grinſeſt du mir, hohler Schädel, her?
Als daß dein Hirn, wie meines, einſt verwirret,
Den leichten Tag geſucht und in der Dämmrung ſchwer,
Mit Luſt nach Wahrheit, jämmerlich geirret!
Ihr Inſtrumente freilich ſpottet mein,
Mit Rad' und Kämmen, Walz' und Bügel.
Ich ſtand am Thor, ihr ſolltet Schlüſſel ſeyn;
Zwar euer Bart iſt kraus, doch hebt ihr nicht die Riegel.
Geheimnißvoll am lichten Tag,
Läßt ſich Natur des Schleiers nicht berauben,
Und was ſie deinem Geiſt nicht offenbaren mag,
Das zwingſt du ihr nicht ab mit Hebeln und mit Schrauben.
Du alt Geräthe, das ich nicht gebraucht,
Du ſtehſt nur hier, weil dich mein Vater brauchte.
Du alte Rolle, du wirſt angeraucht,
So lang' an dieſem Pult die trübe Lampe ſchmauchte.
Weit beſſer hätt' ich doch mein Weniges verpraßt,
Als, mit dem Wenigen belaſtet, hier zu ſchwitzen!
Was du ererbt von deinen Vätern haſt,
Erwirb es, um es zu beſitzen.
Was man nicht nützt, iſt eine ſchwere Laſt;
Nur was der Augenblick erſchafft, das kann er nützen.

Doch warum heftet ſich mein Blick auf jene Stelle?
Iſt jenes Fläſchchen dort den Augen ein Magnet?
Warum wird mir auf einmal lieblich helle,
Als wenn im nächt'gen Wald uns Mondenglanz umweht?

Ich grüße dich, du einzige Phiole,
Die ich mit Andacht nun herunterhole!
In dir verehr' ich Menſchenwitz und Kunſt.
Du Inbegriff der holden Schlummerſäfte,
Du Auszug aller tödtlich feinen Kräfte,

Erweiſe deinem Meiſter deine Gunſt!
Ich ſehe dich, es wird der Schmerz gelindert,
Ich faſſe dich, das Streben wird gemindert,
Des Geiſtes Fluthſtrom ebbet nach und nach.
Ins hohe Meer werd' ich hinausgewieſen,
Die Spiegelfluth erglänzt zu meinen Füßen,
Zu neuen Ufern lockt ein neuer Tag.

Ein Feuerwagen ſchwebt auf leichten Schwingen
An mich heran! Ich fühle mich bereit,
Auf neuer Bahn den Aether zu durchdringen,
Zu neuen Sphären reiner Thätigkeit.
Dieß hohe Leben, dieſe Götterwonne!
Du, erſt noch Wurm, und die verdieneſt du?
Ja, kehre nur der holden Erdenſonne
Entſchloſſen deinen Rücken zu!
Vermeſſe dich, die Pforten aufzureißen,
Vor denen jeder gern vorüber ſchleicht!
Hier iſt es Zeit, durch Thaten zu beweiſen,
Daß Manneswürde nicht der Götterhöhe weicht,
Vor jener dunkeln Höhle nicht zu beben,
In der ſich Phantaſie zu eigner Qual verdammt,
Nach jenem Durchgang hinzuſtreben,
Um deſſen engen Mund die ganze Hölle flammt;
Zu dieſem Schritt ſich heiter zu entſchließen
Und wär' es mit Gefahr, in Nichts dahin zu fließen.

Nun komm herab, kryſtallne reine Schale,
Hervor aus deinem alten Futterale,
An die ich viele Jahre nicht gedacht!
Du glänzteſt bei der Väter Freudenfeſte,
Erheiterteſt die ernſten Gäſte,
Wenn einer dich dem andern zugebracht.
Der vielen Bilder künſtlich reiche Pracht,
Des Trinkers Pflicht, ſie reimweis zu erklären,
Auf Einen Zug die Höhlung auszuleeren,
Erinnert mich an manche Jugendnacht;

Ich werde jetzt dich keinem Nachbar reichen,
Ich werde meinen Witz an deiner Kunſt nicht zeigen;
Hier iſt ein Saft, der eilig trunken macht.
Mit brauner Fluth erfüllt er deine Höhle.
Den ich bereitet, den ich wähle,
Der letzte Trunk ſey nun, mit ganzer Seele,
Als feſtlich hoher Gruß, dem Morgen zugebracht!
(Er ſetzt die Schale an den Mund.)

Glockenklang und Chorgeſang.

Chor der Engel.

Chriſt iſt erſtanden!
Freude dem Sterblichen,
Den die verderblichen,
Schleichenden, erblichen
Mängel umwanden.

Fauſt.

Welch tiefes Summen, welch ein heller Ton
Zieht mit Gewalt das Glas von meinem Munde?
Verkündiget ihr dumpfen Glocken ſchon
Des Oſterfeſtes erſte Feierſtunde?
Ihr Chöre, ſingt ihr ſchon den tröſtlichen Geſang,
Der einſt um Grabesnacht von Engelslippen klang,
Gewißheit einem neuen Bunde?

Chor der Weiber.

Mit Spezereien
Hatten wir ihn gepflegt,
Wir, ſeine Treuen,
Hatten ihn hingelegt;
Tücher und Binden
Reinlich umwanden wir,
Ach! und wir finden
Chriſt nicht mehr hier.

Chor der Engel.

Chriſt iſt erſtanden!
Selig der Liebende,

Der die betrübende,
Heilsam' und übende
Prüfung bestanden.

Faust.

Was sucht ihr, mächtig und gelind,
Ihr Himmelstöne, mich am Staube?
Klingt dort umher, wo weiche Menschen sind.
Die Botschaft hör' ich wohl, allein mir fehlt der Glaube;
Das Wunder ist des Glaubens liebstes Kind.
Zu jenen Sphären wag' ich nicht zu streben,
Woher die holde Nachricht tönt;
Und doch, an diesen Klang von Jugend auf gewöhnt,
Ruft er auch jetzt zurück mich in das Leben.
Sonst stürzte sich der Himmelsliebe Kuß
Auf mich herab in ernster Sabbathstille;
Da klang so ahnungsvoll des Glockentones Fülle,
Und ein Gebet war brünstiger Genuß;
Ein unbegreiflich holdes Sehnen
Trieb mich, durch Wald und Wiesen hinzugehn,
Und unter tausend heißen Thränen
Fühlt' ich mir eine Welt entstehn.
Dieß Lied verkündete der Jugend muntre Spiele,
Der Frühlingsfeier freies Glück;
Erinnrung hält mich nun, mit kindlichem Gefühle,
Vom letzten, ernsten Schritt zurück.
O tönet fort, ihr süßen Himmelslieder!
Die Thräne quillt, die Erde hat mich wieder!

Chor der Jünger.

Hat der Begrabene
Schon sich nach oben,
Lebend Erhabene,
Herrlich erhoben,
Ist er in Werdelust
Schaffender Freude nah:
Ach! an der Erde Brust,
Sind wir zum Leide da.

Ließ er die Seinen
Schmachtend uns hier zurück,
Ach! wir beweinen,
Meiſter, dein Glück!

Chor der Engel.

Chriſt iſt erſtanden
Aus der Verweſung Schooß.
Reißet von Banden
Freudig euch los!
Thätig ihn preiſenden,
Liebe beweiſenden,
Brüderlich ſpeiſenden,
Predigend reiſenden,
Wonne verheißenden,
Euch iſt der Meiſter nah,
Euch iſt er da!

Vor dem Thor.

Spaziergänger aller Art ziehen hinaus.

Einige Handwerksburſche.

Warum denn dort hinaus?

Andre.

Wir gehn aufs Jägerhaus.

Die Erſten.

Wir aber wollen nach der Mühle wandern.

Ein Handwerksburſch.

Ich rath' euch, nach dem Waſſerhof zu gehn.

Zweiter.

Der Weg dahin iſt gar nicht ſchön.

Die Zweiten.

Was thuſt denn du?

Ein Dritter.

Ich gehe mit den andern.

Vierter.

Nach Burgdorf kommt herauf; gewiß dort findet ihr
Die ſchönſten Mädchen und das beſte Bier,
Und Händel von der erſten Sorte.

Fünfter.

Du überluſtiger Geſell,
Juckt dich zum drittenmal das Fell?
Ich mag nicht hin, mir graut es vor dem Orte.

Dienſtmädchen.

Nein, nein! ich gehe nach der Stadt zurück.

Andre.

Wir finden ihn gewiß bei jenen Pappeln ſtehen.

Erſte.

Das iſt für mich kein großes Glück;
Er wird an deiner Seite gehen,
Mit dir nur tanzt er auf dem Plan.
Was gehn mich deine Freuden an!

Andre.

Heut iſt er ſicher nicht allein,
Der Krauskopf, ſagt' er, würde bei ihm ſeyn.

Schüler.

Blitz! wie die wackern Dirnen ſchreiten!
Herr Bruder, komm! wir müſſen ſie begleiten.
Ein ſtarkes Bier, ein beizender Toback,
Und eine Magd im Putz, das iſt nun mein Geſchmack.

Bürgermädchen.

Da ſieh mir nur die ſchönen Knaben!
Es iſt wahrhaftig eine Schmach;
Geſellſchaft könnten ſie die allerbeſte haben,
Und laufen dieſen Mägden nach!

Zweiter Schüler (zum erſten).

Nicht ſo geſchwind! dort hinten kommen zwei,
Sie ſind gar niedlich angezogen,
's iſt meine Nachbarin dabei;
Ich bin dem Mädchen ſehr gewogen.
Sie gehen ihren ſtillen Schritt
Und nehmen uns doch auch am Ende mit.

Erſter.

Herr Bruder, nein! Ich bin nicht gern genirt.
Geſchwind! daß wir das Wildpret nicht verlieren.
Die Hand, die Samstags ihren Beſen führt,
Wird Sonntags dich am beſten careſſiren.

Bürger.

Nein, er gefällt mir nicht, der neue Burgemeiſter!
Nun, da er's iſt, wird er nur täglich dreiſter.
Und für die Stadt was thut denn er?
Wird es nicht alle Tage ſchlimmer?
Gehorchen ſoll man mehr als immer,
Und zahlen mehr als je vorher.

Bettler (ſingt).

Ihr guten Herrn, ihr ſchönen Frauen,
So wohlgeputzt und backenroth,
Belieb' es euch, mich anzuſchauen,
Und ſeht und mildert meine Noth!
Laßt hier mich nicht vergebens leiern!
Nur der iſt froh, der geben mag.
Ein Tag, den alle Menſchen feiern,
Er ſey für mich ein Erntetag.

Anderer Bürger.

Nichts Beſſers weiß ich mir an Sonn- und Feiertagen,
Als ein Geſpräch von Krieg und Kriegsgeſchrei,
Wenn hinten, weit, in der Türkei,
Die Völker auf einander ſchlagen.
Man ſteht am Fenſter, trinkt ſein Gläschen aus
Und ſieht den Fluß hinab die bunten Schiffe gleiten;
Dann kehrt man Abends froh nach Haus,
Und ſegnet Fried' und Friedenszeiten.

Dritter Bürger.

Herr Nachbar, ja! ſo laß ich's auch geſchehn:
Sie mögen ſich die Köpfe ſpalten,
Mag alles durcheinandergehn;
Doch nur zu Hauſe bleib's beim Alten.

Alte (zu den Bürgermädchen).

Ei! wie geputzt! das ſchöne junge Blut!
Wer ſoll ſich nicht in euch vergaffen? —
Nur nicht ſo ſtolz! Es iſt ſchon gut!
Und was ihr wünſcht, das wüßt' ich wohl zu ſchaffen.

Bürgermädchen.

Agathe, fort! ich nehme mich in Acht,
Mit ſolchen Hexen öffentlich zu gehen;
Sie ließ mich zwar in Sanct Andreas Nacht
Den künft'gen Liebſten leiblich ſehen.

Die Andere.

Mir zeigte ſie ihn im Kryſtall,
Soldatenhaft, mit mehreren Verwegnen;
Ich ſeh' mich um, ich ſuch' ihn überall,
Allein mir will er nicht begegnen.

Soldaten.

Burgen mit hohen
Mauern und Zinnen,
Mädchen mit ſtolzen
Höhnenden Sinnen
Möcht' ich gewinnen!
Kühn iſt das Mühen,
Herrlich der Lohn!

Und die Trompete
Laſſen wir werben,
Wie zu der Freude,
So zum Verderben.
Das iſt ein Stürmen!
Das iſt ein Leben!
Mädchen und Burgen
Müſſen ſich geben.
Kühn iſt das Mühen,
Herrlich der Lohn!
Und die Soldaten
Ziehen davon.

Fauſt und Wagner.

Fauſt.

Vom Eiſe befreit ſind Strom und Bäche
Durch des Frühlings holden, belebenden Blick;
Im Thale grünet Hoffnungsglück;
Der alte Winter, in ſeiner Schwäche,
Zog ſich in rauhe Berge zurück.
Von dorther ſendet er, fliehend, nur
Ohnmächtige Schauer körnigen Eiſes
In Streifen über die grünende Flur;
Aber die Sonne duldet kein Weißes;
Ueberall regt ſich Bildung und Streben,
Alles will ſie mit Farben beleben;
Doch an Blumen fehlt's im Revier,
Sie nimmt geputzte Menſchen dafür.
Kehre dich um, von dieſen Höhen
Nach der Stadt zurück zu ſehen.
Aus dem hohlen finſtern Thor
Dringt ein buntes Gewimmel hervor.
Jeder ſonnt ſich heute ſo gern;
Sie feiern die Auferſtehung des Herrn:
Denn ſie ſind ſelber auferſtanden;
Aus niedriger Häuſer dumpfen Gemächern,
Aus Handwerks- und Gewerbes-Banden,
Aus dem Druck von Giebeln und Dächern,
Aus der Straßen quetſchender Enge,
Aus der Kirchen ehrwürdiger Nacht
Sind ſie alle ans Licht gebracht.
Sieh nur, ſieh! wie behend ſich die Menge
Durch die Gärten und Felder zerſchlägt,
Wie der Fluß, in Breit' und Länge,
So manchen luſtigen Nachen bewegt;
Und, bis zum Sinken überladen,
Entfernt ſich dieſer letzte Kahn.
Selbſt von des Berges fernen Pfaden
Blinken uns farbige Kleider an.

Ich höre ſchon des Dorfs Getümmel;
Hier iſt des Volkes wahrer Himmel,
Zufrieden jauchzet Groß und Klein:
Hier bin ich Menſch, hier darf ich's ſeyn.

Wagner.

Mit euch, Herr Doctor, zu ſpazieren
Iſt ehrenvoll und iſt Gewinn;
Doch würd' ich nicht allein mich her verlieren,
Weil ich ein Feind von allem Rohen bin.
Das Fiedeln, Schreien, Kegelſchieben
Iſt mir ein gar verhaßter Klang;
Sie toben, wie vom böſen Geiſt getrieben,
Und nennen's Freude, nennen's Geſang.

Bauern unter der Linde.

Tanz und Geſang.

Der Schäfer putzte ſich zum Tanz
Mit bunter Jacke, Band und Kranz:
Schmuck war er angezogen.
Schon um die Linde war es voll,
Und alles tanzte ſchon wie toll.
Juchhe! Juchhe!
Juchheiſa! Heiſa! He!
So ging der Fiedelbogen.

Er drückte haſtig ſich heran,
Da ſtieß er an ein Mädchen an
Mit ſeinem Ellenbogen;
Die friſche Dirne kehrt' ſich um
Und ſagte: nun das ſind' ich dumm!
Juchhe! Juchhe!
Juchheiſa! Heiſa! He!
Seyd nicht ſo ungezogen!

Doch hurtig in dem Kreiſe ging's,
Sie tanzten rechts, ſie tanzten links,

Und alle Röcke flogen.
Sie wurden roth, ſie wurden warm
Und ruhten athmend Arm in Arm.
Juchhe! Juchhe!
Juchheiſa! Heiſa! He!
Und Hüft' an Ellenbogen.

Und thu' mir doch nicht ſo vertraut!
Wie mancher hat nicht ſeine Braut
Belogen und betrogen!
Er ſchmeichelte ſie doch bei Seit',
Und von der Linde ſcholl es weit:
Juchhe! Juchhe!
Juchheiſa! Heiſa! He!
Geſchrei und Fiedelbogen.

Alter Bauer.

Herr Doctor, das iſt ſchön von euch,
Daß ihr uns heute nicht verſchmäht,
Und unter dieſes Volksgedräng',
Als ein ſo Hochgelahrter, geht.
So nehmet euch den ſchönſten Krug,
Den wir mit friſchem Trunk gefüllt.
Ich bring' ihn zu und wünſche laut,
Daß er nicht nur den Durſt euch ſtillt;
Die Zahl der Tropfen, die er hegt,
Sey euren Tagen zugelegt.

Fauſt.

Ich nehme den Erquickungs-Trank,
Erwiedr' euch allen Heil und Dank.

Das Volk ſammelt ſich im Kreis umher.

Alter Bauer.

Fürwahr! es iſt ſehr wohlgethan,
Daß ihr am frohen Tag erſcheint;
Habt ihr es vormals doch mit uns
An böſen Tagen gut gemeint!
Gar mancher ſteht lebendig hier,
Den euer Vater noch zuletzt

Der heißen Fieberwuth entriß,
Als er der Seuche Ziel geſetzt.
Auch damals ihr, ein junger Mann,
Ihr gingt in jedes Krankenhaus,
Gar manche Leiche trug man fort,
Ihr aber kamt geſund heraus,
Beſtandet manche harte Proben;
Dem Helfer half der Helfer droben.

Alle.

Geſundheit dem bewährten Mann,
Daß er noch lange helfen kann!

Fauſt.

Vor jenem droben ſteht gebückt,
Der helfen lehrt und Hülfe ſchickt.

(Er geht mit Wagnern weiter.)

Wagner.

Welch ein Gefühl mußt du, o großer Mann,
Bei der Verehrung dieſer Menge haben!
O glücklich, wer von ſeinen Gaben
Solch einen Vortheil ziehen kann!
Der Vater zeigt dich ſeinem Knaben,
Ein jeder fragt und drängt und eilt,
Die Fiedel ſtockt, der Tänzer weilt.
Du gehſt, in Reihen ſtehen ſie,
Die Mützen fliegen in die Höh';
Und wenig fehlt, ſo beugten ſich die Knie,
Als käm' das Venerabile.

Fauſt.

Nur wenig Schritte noch hinauf zu jenem Stein!
Hier wollen wir von unſrer Wandrung raſten.
Hier ſaß ich oft gedankenvoll allein
Und quälte mich mit Beten und mit Faſten.
An Hoffnung reich, im Glauben feſt,
Mit Thränen, Seufzen, Händeringen
Dacht' ich das Ende jener Peſt
Vom Herrn des Himmels zu erzwingen.
Der Menge Beifall tönt mir nun wie Hohn.

O könnteſt du in meinem Innern leſen,
Wie wenig Vater und Sohn
Solch eines Ruhmes werth geweſen!
Mein Vater war ein dunkler Ehrenmann,
Der über die Natur und ihre heil'gen Kreiſe,
In Redlichkeit, jedoch auf ſeine Weiſe,
Mit grillenhafter Mühe ſann,
Der, in Geſellſchaft von Adepten,
Sich in die ſchwarze Küche ſchloß,
Und, nach unendlichen Recepten,
Das Widrige zuſammengoß.
Da ward ein rother Leu, ein kühner Freier,
Im lauen Bad der Lilie vermählt,
Und beide dann, mit offnem Flammenfeuer,
Aus einem Brautgemach ins andere gequält.
Erſchien darauf mit bunten Farben
Die junge Königin im Glas,
Hier war die Arzenei, die Patienten ſtarben,
Und niemand fragte: wer genas?
So haben wir, mit hölliſchen Latwergen,
In dieſen Thälern, dieſen Bergen,
Weit ſchlimmer als die Peſt getobt.
Ich habe ſelbſt den Gift an Tauſende gegeben;
Sie welkten hin, ich muß erleben,
Daß man die frechen Mörder lobt.

Wagner.

Wie könnt ihr euch darum betrüben!
Thut nicht ein braver Mann genug,
Die Kunſt, die man ihm übertrug,
Gewiſſenhaft und pünktlich auszuüben!
Wenn du, als Jüngling, deinen Vater ehrſt,
So wirſt du gern von ihm empfangen;
Wenn du, als Mann, die Wiſſenſchaft vermehrſt,
So kann dein Sohn zu höhrem Ziel gelangen.

Fauſt.

O glücklich, wer noch hoffen kann,
Aus dieſem Meer des Irrthums aufzutauchen!

Was man nicht weiß, das eben brauchte man,
Und was man weiß, kann man nicht brauchen.
Doch laß uns dieſer Stunde ſchönes Gut
Durch ſolchen Trübſinn nicht verkümmern!
Betrachte, wie in Abendſonne-Gluth
Die grünumgebnen Hütten ſchimmern.
Sie rückt und weicht, der Tag iſt überlebt,
Dort eilt ſie hin und fördert neues Leben.
O daß kein Flügel mich vom Boden hebt,
Ihr nach und immer nach zu ſtreben!
Ich ſäh' im ewigen Abendſtrahl
Die ſtille Welt zu meinen Füßen,
Entzündet alle Höhn, beruhigt jedes Thal,
Den Silberbach in goldne Ströme fließen.
Nicht hemmte dann den göttergleichen Lauf
Der wilde Berg mit allen ſeinen Schluchten;
Schon thut das Meer ſich mit erwärmten Buchten
Vor den erſtaunten Augen auf.
Doch ſcheint die Göttin endlich wegzuſinken;
Allein der neue Trieb erwacht,
Ich eile fort, ihr ew'ges Licht zu trinken,
Vor mir den Tag und hinter mir die Nacht,
Den Himmel über mir und unter mir die Wellen.
Ein ſchöner Traum, indeſſen ſie entweicht.
Ach! zu des Geiſtes Flügeln wird ſo leicht
Kein körperlicher Flügel ſich geſellen.
Doch iſt es jedem eingeboren,
Daß ſein Gefühl hinauf und vorwärts dringt,
Wenn über uns, im blauen Raum verloren,
Ihr ſchmetternd Lied die Lerche ſingt,
Wenn über ſchroffen Fichtenhöhen
Der Adler ausgebreitet ſchwebt,
Und über Flächen, über Seen
Der Kranich nach der Heimat ſtrebt.

Wagner.

Ich hatte ſelbſt oft grillenhafte Stunden,
Doch ſolchen Trieb hab' ich noch nie empfunden.

Man ſieht ſich leicht an Wald und Feldern ſatt,
Des Vogels Fittig werd' ich nie beneiden.
Wie anders tragen uns die Geiſtesfreuden
Von Buch zu Buch, von Blatt zu Blatt!
Da werden Winternächte hold und ſchön,
Ein ſelig Leben wärmet alle Glieder,
Und ach! entrollſt du gar ein würdig Pergamen,
So ſteigt der ganze Himmel zu dir nieder.

Fauſt.

Du biſt dir nur des einen Triebs bewußt;
O lerne nie den andern kennen!
Zwei Seelen wohnen, ach! in meiner Bruſt,
Die eine will ſich von der andern trennen;
Die eine hält, in derber Liebesluſt,
Sich an die Welt, mit klammernden Organen;
Die andre hebt gewaltſam ſich vom Duſt
Zu den Gefilden hoher Ahnen.
O giebt es Geiſter in der Luft,
Die zwiſchen Erd' und Himmel herrſchend weben,
So ſteiget nieder aus dem goldnen Duft
Und führt mich weg, zu neuem bunten Leben!
Ja, wäre nur ein Zaubermantel mein,
Und trüg' er mich in fremde Länder,
Mir ſollt' er um die köſtlichſten Gewänder,
Nicht feil um einen Königsmantel ſeyn.

Wagner.

Berufe nicht die wohlbekannte Schaar,
Die ſtrömend ſich im Dunſtkreis überbreitet,
Dem Menſchen tauſendfältige Gefahr,
Von allen Enden her, bereitet.
Von Norden bringt der ſcharfe Geiſterzahn
Auf dich herbei, mit pfeilgeſpitzten Zungen;
Von Morgen ziehn, vertrocknend, ſie heran,
Und nähren ſich von deinen Lungen;
Wenn ſie der Mittag aus der Wüſte ſchickt,
Die Gluth auf Gluth um deinen Scheitel häufen,
So bringt der Weſt den Schwarm, der erſt erquickt,

Um dich und Feld und Aue zu erſäufen.
Sie hören gern, zum Schaden froh gewandt,
Gehorchen gern, weil ſie uns gern betrügen,
Sie ſtellen wie vom Himmel ſich geſandt,
Und lispeln engliſch, wenn ſie lügen.
Doch gehen wir! Ergraut iſt ſchon die Welt,
Die Luft gekühlt, der Nebel fällt!
Am Abend ſchätzt man erſt das Haus. —
Was ſtehſt du ſo und blickſt erſtaunt hinaus?
Was kann dich in der Dämmrung ſo ergreifen?

Fauſt.

Siehſt du den ſchwarzen Hund durch Saat und Stoppel ſtreifen?

Wagner.

Ich ſah ihn lange ſchon, nicht wichtig ſchien er mir.

Fauſt.

Betracht' ihn recht! Für was hältſt du das Thier?

Wagner.

Für einen Pudel, der auf ſeine Weiſe
Sich auf der Spur des Herren plagt.

Fauſt.

Bemerkſt du, wie in weitem Schneckenkreiſe
Er um uns her und immer näher jagt?
Und irr' ich nicht, ſo zieht ein Feuerſtrudel
Auf ſeinen Pfaden hinterdrein.

Wagner.

Ich ſehe nichts als einen ſchwarzen Pudel;
Es mag bei euch wohl Augentäuſchung ſeyn.

Fauſt.

Mir ſcheint es, daß er magiſch leiſe Schlingen
Zu künft'gem Band um unſre Füße zieht.

Wagner.

Ich ſeh' ihn ungewiß und furchtſam uns umſpringen,
Weil er, ſtatt ſeines Herrn, zwei Unbekannte ſieht.

Fauſt.

Der Kreis wird eng, ſchon iſt er nah!

Wagner.

Du ſiehſt, ein Hund, und kein Geſpenſt iſt da.
Er knurrt und zweifelt, legt ſich auf den Bauch,
Er wedelt. Alles Hunde-Brauch.

Fauſt.

Geſelle dich zu uns! Komm hier!

Wagner.

Es iſt ein pudelnärriſch Thier.
Du ſtehſt ſtill, er wartet auf;
Du ſprichſt ihn an, er ſtrebt an dir hinauf;
Verliere was, er wird es bringen,
Nach deinem Stock ins Waſſer ſpringen.

Fauſt.

Du haſt wohl Recht; ich finde nicht die Spur
Von einem Geiſt, und alles iſt Dreſſur.

Wagner.

Dem Hunde, wenn er gut gezogen,
Wird ſelbſt ein weiſer Mann gewogen.
Ja, deine Gunſt verdient er ganz und gar,
Er, der Studenten trefflicher Scolar.

(Sie gehen in das Stadt-Thor.)

Studirzimmer.

Fauſt mit dem Pudel hereintretend.

Verlaſſen hab' ich Feld und Auen,
Die eine tiefe Nacht bedeckt,
Mit ahnungsvollem heil'gem Grauen
In uns die beſſre Seele weckt.
Entſchlafen ſind nun wilde Triebe,
Mit jedem ungeſtümen Thun;
Es reget ſich die Menſchenliebe,
Die Liebe Gottes regt ſich nun.

Sey ruhig, Pudel! renne nicht hin und wieder!
An der Schwelle was ſchnoberſt du hier?

Lege dich hinter den Ofen nieder,
Mein beſtes Kiſſen geb' ich dir.
Wie du draußen auf dem bergigen Wege
Durch Rennen und Springen ergetzt uns haſt,
So nimm nun auch von mir die Pflege,
Als ein willkommner ſtiller Gaſt.

Ach, wenn in unſrer engen Zelle
Die Lampe freundlich wieder brennt,
Dann wird's in unſerm Buſen helle,
Im Herzen, das ſich ſelber kennt.
Vernunft fängt wieder an zu ſprechen,
Und Hoffnung wieder an zu blühn;
Man ſehnt ſich nach des Lebens Bächen,
Ach! nach des Lebens Quelle hin.

Knurre nicht, Pudel! Zu den heiligen Tönen,
Die jetzt meine ganze Seel' umfaſſen,
Will der thieriſche Laut nicht paſſen.
Wir ſind gewohnt, daß die Menſchen verhöhnen,
Was ſie nicht verſtehn,
Daß ſie vor dem Guten und Schönen,
Das ihnen oft beſchwerlich iſt, murren;
Will es der Hund, wie ſie, beknurren?

Aber ach! ſchon fühl' ich, bei dem beſten Willen,
Befriedigung nicht mehr aus dem Buſen quillen.
Aber warum muß der Strom ſo bald verſiegen,
Und wir wieder im Durſte liegen?
Davon hab' ich ſo viel Erfahrung.
Doch dieſer Mangel läßt ſich erſetzen;
Wir lernen das Ueberirdiſche ſchätzen,
Wir ſehnen uns nach Offenbarung,
Die nirgends würd'ger und ſchöner brennt,
Als in dem neuen Teſtament.
Mich drängt's, den Grundtext aufzuſchlagen,
Mit redlichem Gefühl einmal

Das heilige Original
In mein geliebtes Deutſch zu übertragen.
(Er ſchlägt ein Volum auf und ſchickt ſich an.)
Geſchrieben ſteht: „im Anfang war das Wort!“
Hier ſtock' ich ſchon! Wer hilft mir weiter fort?
Ich kann das Wort ſo hoch unmöglich ſchätzen,
Ich muß es anders überſetzen,
Wenn ich vom Geiſte recht erleuchtet bin.
Geſchrieben ſteht: im Anfang war der Sinn.
Bedenke wohl die erſte Zeile,
Daß deine Feder ſich nicht übereile!
Iſt es der Sinn, der alles wirkt und ſchafft?
Es ſollte ſtehn: im Anfang war die Kraft!
Doch, auch indem ich dieſes niederſchreibe,
Schon warnt mich was, daß ich dabei nicht bleibe.
Mir hilft der Geiſt! Auf einmal ſeh' ich Rath
Und ſchreibe getroſt: im Anfang war die That!

Soll ich mit dir das Zimmer theilen,
Pudel, ſo laß das Heulen,
So laß das Bellen!
Solch einen ſtörenden Geſellen
Mag ich nicht in der Nähe leiden.
Einer von uns beiden
Muß die Zelle meiden.
Ungern heb' ich das Gaſtrecht auf,
Die Thür' iſt offen, haſt freien Lauf.
Aber was muß ich ſehen!
Kann das natürlich geſchehen?
Iſt es Schatten? iſt's Wirklichkeit?
Wie wird mein Pudel lang und breit!
Er hebt ſich mit Gewalt,
Das iſt nicht eines Hundes Geſtalt!
Welch ein Geſpenſt bracht' ich ins Haus!
Schon ſieht er wie ein Nilpferd aus,
Mit feurigen Augen, ſchrecklichem Gebiß.
O! du biſt mir gewiß!

Für ſolche halbe Höllenbrut
Iſt Salomonis Schlüſſel gut.

Geiſter auf dem Gange.

Drinnen gefangen iſt einer!
Bleibet haußen, folg' ihm keiner!
Wie im Eiſen der Fuchs,
Zagt ein alter Höllenluchs.
Aber gebt Acht!
Schwebet hin, ſchwebet wieder,
Auf und nieder,
Und er hat ſich losgemacht.
Könnt ihr ihm nützen,
Laßt ihn nicht ſitzen!
Denn er that uns allen
Schon viel zu Gefallen.

Fauſt.

Erſt zu begegnen dem Thiere,
Brauch' ich den Spruch der Viere:
Salamander ſoll glühen,
Undene ſich winden,
Sylphe verſchwinden,
Kobold ſich mühen.

Wer ſie nicht kennte,
Die Elemente,
Ihre Kraft
Und Eigenſchaft,
Wäre kein Meiſter
Ueber die Geiſter.

Verſchwind' in Flammen,
Salamander!
Rauſchend fließe zuſammen,
Undene!
Leucht' in Meteoren-Schöne,
Sylphe!

Bring' häusliche Hülfe,
Incubus! Incubus!
Tritt hervor und mache den Schluß!

Keines der Viere
Steckt in dem Thiere.
Es liegt ganz ruhig und grinſ't mich an;
Ich hab' ihm noch nicht weh gethan.
Du ſollſt mich hören
Stärker beſchwören.

Biſt du, Geſelle,
Ein Flüchtling der Hölle?
So ſieh dieß Zeichen,
Dem ſie ſich beugen,
Die ſchwarzen Schaaren!

Schon ſchwillt es auf mit borſtigen Haaren.

Verworfnes Weſen!
Kannſt du ihn leſen,
Den nie entſproßnen,
Unausgeſprochnen,
Durch alle Himmel gegoßnen,
Freventlich durchſtochnen?

Hinter den Ofen gebannt,
Schwillt es wie ein Elephant,
Den ganzen Raum füllt es an,
Es will zum Nebel zerfließen.
Steige nicht zur Decke hinan!
Lege dich zu des Meiſters Füßen!
Du ſiehſt, daß ich nicht vergebens drohe.
Ich verſenge dich mit heiliger Lohe!
Erwarte nicht
Das dreimal glühende Licht!
Erwarte nicht
Die ſtärkſte von meinen Künſten!

Mephistopheles
tritt, indem der Nebel fällt, gekleidet wie ein fahrender Scholasticus, hinter dem Ofen hervor.

Wozu der Lärm? was steht dem Herrn zu Diensten?

Faust.

Das also war des Pudels Kern!
Ein fahrender Scolast? Der Casus macht mich lachen.

Mephistopheles.

Ich salutire den gelehrten Herrn!
Ihr habt mich weidlich schwitzen machen.

Faust.

Wie nennst du dich?

Mephistopheles.

Die Frage scheint mir klein
Für einen, der das Wort so sehr verachtet,
Der, weit entfernt von allem Schein,
Nur in der Wesen Tiefe trachtet.

Faust.

Bei euch, ihr Herren, kann man das Wesen
Gewöhnlich aus dem Namen lesen,
Wo es sich allzudeutlich weist,
Wenn man euch Fliegengott, Verderber, Lügner heißt.
Nun gut, wer bist du denn?

Mephistopheles.

Ein Theil von jener Kraft,
Die stets das Böse will und stets das Gute schafft.

Faust.

Was ist mit diesem Räthselwort gemeint?

Mephistopheles.

Ich bin der Geist, der stets verneint!
Und das mit Recht; denn alles, was entsteht,
Ist werth, daß es zu Grunde geht;
Drum besser wär's, daß nichts entstünde.
So ist denn alles, was ihr Sünde,
Zerstörung, kurz das Böse nennt,
Mein eigentliches Element.

Fauſt.

Du nennſt dich einen Theil, und ſtehſt doch ganz vor mir?

Mephiſtopheles.

Beſcheidne Wahrheit ſprech' ich dir.
Wenn ſich der Menſch, die kleine Narrenwelt,
Gewöhnlich für ein Ganzes hält;
Ich bin ein Theil des Theils, der Anfangs alles war,
Ein Theil der Finſterniß, die ſich das Licht gebar,
Das ſtolze Licht, das nun der Mutter Nacht
Den alten Rang, den Raum ihr ſtreitig macht;
Und doch gelingt's ihm nicht, da es, ſo viel es ſtrebt,
Verhaftet an den Körpern klebt.
Von Körpern ſtrömt's, die Körper macht es ſchön,
Ein Körper hemmt's auf ſeinem Gange;
So, hoff' ich, dauert es nicht lange,
Und mit den Körpern wird's zu Grunde gehn.

Fauſt.

Nun kenn' ich deine würd'gen Pflichten!
Du kannſt im Großen nichts vernichten,
Und fängſt es nun im Kleinen an.

Mephiſtopheles.

Und freilich iſt nicht viel damit gethan.
Was ſich dem Nichts entgegenſtellt,
Das Etwas, dieſe plumpe Welt,
So viel als ich ſchon unternommen,
Ich wußte nicht ihr beizukommen,
Mit Wellen, Stürmen, Schütteln, Brand;
Geruhig bleibt am Ende Meer und Land!
Und dem verdammten Zeug, der Thier- und Menſchenbrut,
Dem iſt nun gar nichts anzuhaben.
Wie viele hab' ich ſchon begraben!
Und immer zirkulirt ein neues, friſches Blut.
So geht es fort, man möchte raſend werden!
Der Luft, dem Waſſer, wie der Erden
Entwinden tauſend Keime ſich,
Im Trocknen, Feuchten, Warmen, Kalten!

Hätt' ich mir nicht die Flamme vorbehalten,
Ich hätte nichts Aparts für mich.

Fauſt.

So ſetzeſt du der ewig regen,
Der heilſam ſchaffenden Gewalt
Die kalte Teufelsfauſt entgegen,
Die ſich vergebens tückiſch ballt!
Was anders ſuche zu beginnen,
Des Chaos wunderlicher Sohn!

Mephiſtopheles.

Wir wollen wirklich uns beſinnen;
Die nächſtenmale mehr davon!
Dürft' ich wohl dießmal mich entfernen?

Fauſt.

Ich ſehe nicht, warum du fragſt.
Ich habe jetzt dich kennen lernen;
Beſuche nun mich, wie du magſt.
Hier iſt das Fenſter, hier die Thüre,
Ein Rauchfang iſt dir auch gewiß.

Mephiſtopheles.

Geſteh' ich's nur, daß ich hinausſpaziere,
Verbietet mir ein kleines Hinderniß,
Der Drudenfuß auf eurer Schwelle.

Fauſt.

Das Pentagramma macht dir Pein?
Ei, ſage mir, du Sohn der Hölle,
Wenn das dich bannt, wie kamſt du denn herein?
Wie ward ein ſolcher Geiſt betrogen?

Mephiſtopheles.

Beſchaut es recht! es iſt nicht gut gezogen;
Der eine Winkel, der nach außen zu,
Iſt, wie du ſiehſt, ein wenig offen.

Fauſt.

Das hat der Zufall gut getroffen!
Und mein Gefangner wärſt denn du?
Das iſt von ungefähr gelungen!

Mephiſtopheles.

Der Pudel merkte nichts, als er hereingeſprungen,
Die Sache ſieht jetzt anders aus;
Der Teufel kann nicht aus dem Haus.

Fauſt.

Doch warum gehſt du nicht durchs Fenſter?

Mephiſtopheles.

's iſt ein Geſetz der Teufel und Geſpenſter:
Wo ſie hereingeſchlüpft, da müſſen ſie hinaus.
Das erſte ſteht uns frei, beim zweiten ſind wir Knechte.

Fauſt.

Die Hölle ſelbſt hat ihre Rechte?
Das find' ich gut! da ließe ſich ein Pakt,
Und ſicher wohl, mit euch, ihr Herren, ſchließen?

Mephiſtopheles.

Was man verſpricht, das ſollſt du rein genießen,
Dir wird davon nichts abgezwackt.
Doch das iſt nicht ſo kurz zu faſſen,
Und wir beſprechen das zunächſt;
Doch jetzo bitt' ich, hoch und höchſt,
Für dieſesmal mich zu entlaſſen.

Fauſt.

So bleibe doch noch einen Augenblick,
Um mir erſt gute Mähr zu ſagen.

Mephiſtopheles.

Jetzt laß mich los! ich komme bald zurück;
Dann magſt du nach Belieben fragen.

Fauſt.

Ich habe dir nicht nachgeſtellt,
Biſt du doch ſelbſt ins Garn gegangen.
Den Teufel halte, wer ihn hält!
Er wird ihn nicht ſo bald zum zweitenmale fangen.

Mephiſtopheles.

Wenn dir's beliebt, ſo bin ich auch bereit,
Dir zur Geſellſchaft hier zu bleiben;
Doch mit Bedingniß, dir die Zeit
Durch meine Künſte würdig zu vertreiben.

Fauſt.

Ich ſeh' es gern, das ſteht dir frei;
Nur daß die Kunſt gefällig ſey!

Mephiſtopheles.

Du wirſt, mein Freund, für deine Sinnen
In dieſer Stunde mehr gewinnen,
Als in des Jahres Einerlei.
Was dir die zarten Geiſter ſingen,
Die ſchönen Bilder, die ſie bringen,
Sind nicht ein leeres Zauberſpiel.
Auch dein Geruch wird ſich ergetzen,
Dann wirſt du deinen Gaumen letzen,
Und dann entzückt ſich dein Gefühl.
Bereitung braucht es nicht voran;
Beiſammen ſind wir, fanget an!

Geiſter.

Schwindet, ihr dunkeln
Wölbungen droben!
Reizender ſchaue
Freundlich der blaue
Aether herein!
Wären die dunkeln
Wolken zerronnen!
Sternelein funkeln,
Mildere Sonnen
Scheinen darein.
Himmliſcher Söhne
Geiſtige Schöne,
Schwankende Beugung
Schwebet vorüber,
Sehnende Neigung
Folget hinüber;
Und der Gewänder
Flatternde Bänder
Decken die Länder,

Decken die Laube,
Wo ſich fürs Leben,
Tief in Gedanken,
Liebende geben.
Laube bei Laube!
Sproſſende Ranken!
Laſtende Traube
Stürzt ins Behälter
Drängender Kelter,
Stürzen in Bächen
Schäumende Weine,
Rieſeln durch reine
Edle Geſteine,
Laſſen die Höhen
Hinter ſich liegen,
Breiten zu Seen
Sich ums Genügen
Grünender Hügel.
Und das Geflügel
Schlürfet ſich Wonne,
Flieget der Sonne,
Flieget den hellen
Inſeln entgegen,
Die ſich auf Wellen
Gaukelnd bewegen;
Wo wir in Chören
Jauchzende hören,
Ueber den Auen
Tanzende ſchauen,
Die ſich im Freien
Alle zerſtreuen.
Einige klimmen
Ueber die Höhen,
Andere ſchwimmen
Ueber die Seen,
Andere ſchweben;
Alle zum Leben,

Alle zur Ferne
Liebender Sterne,
Seliger Huld.

Mephiſtopheles.

Er ſchläft! So recht, ihr luft'gen, zarten Jungen!
Ihr habt ihn treulich eingeſungen!
Für dieß Concert bin ich in eurer Schuld.
Du biſt noch nicht der Mann, den Teufel feſt zu halten!
Umgaukelt ihn mit ſüßen Traumgeſtalten,
Verſenkt ihn in ein Meer des Wahns!
Doch dieſer Schwelle Zauber zu zerſpalten,
Bedarf ich eines Rattenzahns.
Nicht lange brauch' ich zu beſchwören,
Schon raſchelt eine hier und wird ſogleich mich hören.
Der Herr der Ratten und der Mäuſe,
Der Fliegen, Fröſche, Wanzen, Läuſe,
Befiehlt dir, dich hervor zu wagen
Und dieſe Schwelle zu benagen,
So wie er ſie mit Oel betupft —
Da kommſt du ſchon hervorgehupft!
Nur friſch ans Werk! Die Spitze, die mich bannte,
Sie ſitzt ganz vornen an der Kante.
Noch einen Biß, ſo iſt's geſchehn! —
Nun, Fauſte, träume fort, bis wir uns wiederſehn.

Fauſt (erwachend).

Bin ich denn abermals betrogen?
Verſchwindet ſo der geiſterreiche Drang,
Daß mir ein Traum den Teufel vorgelogen,
Und daß ein Pudel mir entſprang?

Studirzimmer.

Fauſt. Mephiſtopheles.

Fauſt.

Es klopft? Herein! Wer will mich wieder plagen?

Mephiſtopheles.

Ich bin's.

Fauſt.

Herein!

Mephiſtopheles.

Du mußt es dreimal ſagen.

Fauſt.

Herein denn!

Mephiſtopheles.

So gefällſt du mir.
Wir werden, hoff' ich, uns vertragen!
Denn dir die Grillen zu verjagen,
Bin ich, als edler Junker, hier,
In rothem goldverbrämtem Kleide,
Das Mäntelchen von ſtarrer Seide,
Die Hahnenfeder auf dem Hut,
Mit einem langen, ſpitzen Degen,
Und rathe nun dir, kurz und gut,
Dergleichen gleichfalls anzulegen,
Damit du, losgebunden, frei,
Erfahreſt, was das Leben ſey.

Fauſt.

In jedem Kleide werd' ich wohl die Pein
Des engen Erdelebens fühlen.
Ich bin zu alt, um nur zu ſpielen,
Zu jung, um ohne Wunſch zu ſeyn.
Was kann die Welt mir wohl gewähren?
Entbehren ſollſt du! ſollſt entbehren!
Das iſt der ewige Geſang,
Der jedem an die Ohren klingt,
Den, unſer ganzes Leben lang,
Uns heiſer jede Stunde ſingt.
Nur mit Entſetzen wach' ich Morgens auf,
Ich möchte bittre Thränen weinen,
Den Tag zu ſehn, der mir in ſeinem Lauf
Nicht Einen Wunſch erfüllen wird, nicht Einen,
Der ſelbſt die Ahnung jeder Luſt
Mit eigenſinnigem Krittel mindert,

Die Schöpfung meiner regen Bruſt
Mit tauſend Lebensfratzen hindert.
Auch muß ich, wenn die Nacht ſich niederſenkt,
Mich ängſtlich auf das Lager ſtrecken;
Auch da wird keine Raſt geſchenkt,
Mich werden wilde Träume ſchrecken.
Der Gott, der mir im Buſen wohnt,
Kann tief mein Innerſtes erregen;
Der über allen meinen Kräften thront,
Er kann nach außen nichts bewegen.
Und ſo iſt mir das Daſeyn eine Laſt,
Der Tod erwünſcht, das Leben mir verhaßt.

Mephiſtopheles.

Und doch iſt nie der Tod ein ganz willkommner Gaſt.

Fauſt.

O ſelig der, dem er im Siegesglanze
Die blut'gen Lorbeern um die Schläfe windet,
Den er, nach raſch durchraſ'tem Tanze,
In eines Mädchens Armen findet.
O wär' ich vor des hohen Geiſtes Kraft
Entzückt, entſeelt dahin geſunken!

Mephiſtopheles.

Und doch hat jemand einen braunen Saft
In jener Nacht nicht ausgetrunken.

Fauſt.

Das Spioniren, ſcheint's, iſt deine Luſt.

Mephiſtopheles.

Allwiſſend bin ich nicht; doch viel iſt mir bewußt.

Fauſt.

Wenn aus dem ſchrecklichen Gewühle
Ein ſüß bekannter Ton mich zog,
Den Reſt von kindlichem Gefühle
Mit Anklang froher Zeit betrog;
So fluch' ich allem, was die Seele
Mit Lock- und Gaukelwerk umſpannt,
Und ſie in dieſe Trauerhöhle

Mit Blend- und Schmeichelkräften bannt!
Verflucht voraus die hohe Meinung,
Womit der Geiſt ſich ſelbſt umfängt!
Verflucht das Blenden der Erſcheinung,
Die ſich an unſre Sinne drängt!
Verflucht, was uns in Träumen heuchelt,
Des Ruhms, der Namensdauer Trug!
Verflucht, was als Beſitz uns ſchmeichelt,
Als Weib und Kind, als Knecht und Pflug!
Verflucht ſey Mammon, wenn mit Schätzen
Er uns zu kühnen Thaten regt,
Wenn er zu müßigem Ergetzen
Die Polſter uns zurechte legt!
Fluch ſey dem Balſamſaft der Trauben!
Fluch jener höchſten Liebeshuld!
Fluch ſey der Hoffnung! Fluch dem Glauben!
Und Fluch vor allen der Geduld!

Geiſter-Chor unſichtbar.

Weh! weh!
Du haſt ſie zerſtört,
Die ſchöne Welt,
Mit mächtiger Fauſt;
Sie ſtürzt, ſie zerfällt!
Ein Halbgott hat ſie zerſchlagen!
Wir tragen
Die Trümmern in Nichts hinüber,
Und klagen
Ueber die verlorne Schöne.
Mächtiger
Der Erdenſöhne,
Prächtiger
Baue ſie wieder,
In deinem Buſen baue ſie auf!
Neuen Lebenslauf
Beginne,
Mit hellem Sinne,

Und neue Lieder
Tönen darauf!

Mephiſtopheles.

Dieß ſind die kleinen
Von den Meinen.
Höre, wie zu Luſt und Thaten
Altklug ſie rathen!
In die Welt weit,
Aus der Einſamkeit,
Wo Sinnen und Säfte ſtocken,
Wollen ſie dich locken.
Hör' auf mit deinem Gram zu ſpielen,
Der, wie ein Geier, dir am Leben frißt!
Die ſchlechteſte Geſellſchaft läßt dich fühlen,
Daß du ein Menſch mit Menſchen biſt.
Doch ſo iſt's nicht gemeint,
Dich unter das Pack zu ſtoßen.
Ich bin keiner von den Großen;
Doch willſt du, mit mir vereint,
Deine Schritte durchs Leben nehmen,
So will ich mich gern bequemen,
Dein zu ſeyn, auf der Stelle.
Ich bin dein Geſelle
Und, mach' ich dir's recht,
Bin ich dein Diener, bin dein Knecht!

Fauſt.

Und was ſoll ich dagegen dir erfüllen?

Mephiſtopheles.

Dazu haſt du noch eine lange Friſt.

Fauſt.

Nein, nein! der Teufel iſt ein Egoiſt
Und thut nicht leicht um Gottes willen,
Was einem andern nützlich iſt.
Sprich die Bedingung deutlich aus!
Ein ſolcher Diener bringt Gefahr ins Haus.

Mephiſtopheles.

Ich will mich hier zu deinem Dienſt verbinden,

Auf deinen Wink nicht raſten und nicht ruhn;
Wenn wir uns drüben wieder finden,
So ſollſt du mir das Gleiche thun.

Fauſt.

Das Drüben kann mich wenig kümmern;
Schlägſt du erſt dieſe Welt zu Trümmern,
Die andre mag darnach entſtehn.
Aus dieſer Erde quillen meine Freuden,
Und dieſe Sonne ſcheinet meinen Leiden;
Kann ich mich erſt von ihnen ſcheiden,
Dann mag, was will und kann, geſchehn.
Davon will ich nichts weiter hören,
Ob man auch künftig haßt und liebt,
Und ob es auch in jenen Sphären
Ein Oben oder Unten giebt.

Mephiſtopheles.

In dieſem Sinne kannſt du's wagen.
Verbinde dich! du ſollſt in dieſen Tagen
Mit Freuden meine Künſte ſehn;
Ich gebe dir, was noch kein Menſch geſehn.

Fauſt.

Was willſt du armer Teufel geben?
Ward eines Menſchen Geiſt, in ſeinem hohen Streben,
Von deines Gleichen je gefaßt?
Doch haſt du Speiſe, die nicht ſättigt, haſt
Du rothes Gold, das ohne Raſt,
Queckſilber gleich, dir in der Hand zerrinnt,
Ein Spiel, bei dem man nie gewinnt,
Ein Mädchen, das an meiner Bruſt
Mit Aeugeln ſchon dem Nachbar ſich verbindet,
Der Ehre ſchöne Götterluſt,
Die, wie ein Meteor, verſchwindet.
Zeig' mir die Frucht, die fault, eh man ſie bricht,
Und Bäume, die ſich täglich neu begrünen!

Mephiſtopheles.

Ein ſolcher Auftrag ſchreckt mich nicht,
Mit ſolchen Schätzen kann ich dienen.

Doch, guter Freund, die Zeit kommt auch heran,
Wo wir was Guts in Ruhe ſchmauſen mögen.

Fauſt.

Werd' ich beruhigt je mich auf ein Faulbett legen,
So ſey es gleich um mich gethan!
Kannſt du mich ſchmeichelnd je belügen,
Daß ich mir ſelbſt gefallen mag,
Kannſt du mich mit Genuß betrügen:
Das ſey für mich der letzte Tag!
Die Wette biet' ich!

Mephiſtopheles.

Top!

Fauſt.

Und Schlag auf Schlag!
Werd' ich zum Augenblicke ſagen:
Verweile doch! du biſt ſo ſchön!
Dann magſt du mich in Feſſeln ſchlagen,
Dann will ich gern zu Grunde gehn!
Dann mag die Todtenglocke ſchallen,
Dann biſt du deines Dienſtes frei,
Die Uhr mag ſtehn, der Zeiger fallen,
Es ſey die Zeit für mich vorbei!

Mephiſtopheles.

Bedenk' es wohl, wir werden's nicht vergeſſen.

Fauſt.

Dazu haſt du ein volles Recht.
Ich habe mich nicht freventlich vermeſſen;
Wie ich beharre, bin ich Knecht,
Ob dein, was frag' ich, oder weſſen.

Mephiſtopheles.

Ich werde heute gleich, beim Doctorſchmaus,
Als Diener, meine Pflicht erfüllen.
Nur eins! — Um Lebens oder Sterbens willen
Bitt' ich mir ein paar Zeilen aus.

Fauſt.

Auch was Geſchriebnes forderſt du, Pedant?
Haſt du noch keinen Mann, nicht Mannes-Wort gekannt?

Iſt's nicht genug, daß mein geſprochnes Wort
Auf ewig ſoll mit meinen Tagen ſchalten?
Raſ't nicht die Welt in allen Strömen fort,
Und mich ſoll ein Verſprechen halten?
Doch dieſer Wahn iſt uns ins Herz gelegt;
Wer mag ſich gern davon befreien?
Beglückt, wer Treue rein im Buſen trägt,
Kein Opfer wird ihn je gereuen!
Allein ein Pergament, beſchrieben und beprägt,
Iſt ein Geſpenſt, vor dem ſich alle ſcheuen.
Das Wort erſtirbt ſchon in der Feder,
Die Herrſchaft führen Wachs und Leder.
Was willſt du böſer Geiſt von mir?
Erz, Marmor, Pergament, Papier?
Soll ich mit Griffel, Meißel, Feder ſchreiben?
Ich gebe jede Wahl dir frei.

Mephiſtopheles.

Wie magſt du deine Rednerei
Nur gleich ſo hitzig übertreiben?
Iſt doch ein jedes Blättchen gut.
Du unterzeichneſt dich mit einem Tröpfchen Blut.

Fauſt.

Wenn dieß dir völlig G'nüge thut,
So mag es bei der Fratze bleiben.

Mephiſtopheles.

Blut iſt ein ganz beſondrer Saft.

Fauſt.

Nur keine Furcht, daß ich dieß Bündniß breche!
Das Streben meiner ganzen Kraft
Iſt grade das, was ich verſpreche.
Ich habe mich zu hoch gebläht;
In deinen Rang gehör' ich nur.
Der große Geiſt hat mich verſchmäht,
Vor mir verſchließt ſich die Natur.
Des Denkens Faden iſt zerriſſen,
Mir ekelt lange vor allem Wiſſen.
Laß in den Tiefen der Sinnlichkeit

Uns glühende Leidenſchaften ſtillen!
In undurchdrungnen Zauberhüllen
Sey jedes Wunder gleich bereit!
Stürzen wir uns in das Rauſchen der Zeit,
Ins Rollen der Begebenheit!
Da mag denn Schmerz und Genuß,
Gelingen und Verdruß
Mit einander wechſeln, wie es kann;
Nur raſtlos bethätigt ſich der Mann.

Mephiſtopheles.

Euch iſt kein Maß und Ziel geſetzt.
Beliebt's euch, überall zu naſchen,
Im Fliehen etwas zu erhaſchen,
Bekomm' euch wohl, was euch ergetzt.
Nur greift mir zu und ſeyd nicht blöde!

Fauſt.

Du höreſt ja, von Freud' iſt nicht die Rede.
Dem Taumel weih' ich mich, dem ſchmerzlichſten Genuß,
Verliebtem Haß, erquickendem Verdruß.
Mein Buſen, der vom Wiſſensdrang geheilt iſt,
Soll keinen Schmerzen künftig ſich verſchließen,
Und was der ganzen Menſchheit zugetheilt iſt,
Will ich in meinem innern Selbſt genießen,
Mit meinem Geiſt das Höchſt' und Tiefſte greifen,
Ihr Wohl und Weh auf meinen Buſen häufen,
Und ſo mein eigen Selbſt zu ihrem Selbſt erweitern,
Und, wie ſie ſelbſt, am End' auch ich zerſcheitern.

Mephiſtopheles.

O glaube mir, der manche tauſend Jahre
An dieſer harten Speiſe kaut,
Daß von der Wiege bis zur Bahre
Kein Menſch den alten Sauerteig verdaut!
Glaub' unſer einem, dieſes Ganze
Iſt nur für einen Gott gemacht!
Er findet ſich in einem ew'gen Glanze,
Uns hat er in die Finſterniß gebracht,
Und euch taugt einzig Tag und Nacht.

Fauſt.

Allein ich will!

Mephiſtopheles.

Das läßt ſich hören!
Doch nur vor Einem iſt mir bang';
Die Zeit iſt kurz, die Kunſt iſt lang.
Ich dächt', ihr ließet euch belehren.
Aſſociirt euch mit einem Poeten,
Laßt den Herrn in Gedanken ſchweifen,
Und alle edlen Qualitäten
Auf euren Ehren-Scheitel häufen,
Des Löwen Muth,
Des Hirſches Schnelligkeit,
Des Italiäners feurig Blut,
Des Nordens Daurbarkeit.
Laßt ihn euch das Geheimniß finden,
Großmuth und Argliſt zu verbinden,
Und euch, mit warmen Jugendtrieben,
Nach einem Plane zu verlieben.
Möchte ſelbſt ſolch einen Herren kennen,
Würd' ihn Herrn Mikrokosmus nennen.

Fauſt.

Was bin ich denn, wenn es nicht möglich iſt,
Der Menſchheit Krone zu erringen,
Nach der ſich alle Sinne dringen?

Mephiſtopheles.

Du biſt am Ende — was du biſt.
Setz' dir Perrücken auf von Millionen Locken,
Setz' deinen Fuß auf ellenhohe Socken,
Du bleibſt doch immer, was du biſt.

Fauſt.

Ich fühl's, vergebens hab' ich alle Schätze
Des Menſchengeiſts auf mich herbeigerafft,
Und wenn ich mich am Ende niederſetze,
Quillt innerlich doch keine neue Kraft;
Ich bin nicht um ein Haar breit höher,
Bin dem Unendlichen nicht näher.

Mephiſtopheles.

Mein guter Herr, ihr ſeht die Sachen,
Wie man die Sachen eben ſieht;
Wir müſſen das geſcheidter machen,
Eh' uns des Lebens Freude flieht.
Was Henker! freilich Händ' und Füße
Und Kopf und H — — die ſind dein!
Doch alles, was ich friſch genieße,
Iſt das drum weniger mein?
Wenn ich ſechs Hengſte zahlen kann,
Sind ihre Kräfte nicht die meine?
Ich renne zu und bin ein rechter Mann,
Als hätt' ich vierundzwanzig Beine.
Drum friſch! Laß alles Sinnen ſeyn,
Und grad' mit in die Welt hinein!
Ich ſag' es dir: ein Kerl, der ſpeculirt,
Iſt wie ein Thier, auf dürrer Haide
Von einem böſen Geiſt im Kreis herum geführt,
Und rings umher liegt ſchöne grüne Weide.

Fauſt.

Wie fangen wir das an?

Mephiſtopheles.

Wir gehen eben fort.
Was iſt das für ein Marterort?
Was heißt das für ein Leben führen,
Sich und die Jungens ennuyren?
Laß du das dem Herrn Nachbar Wanſt!
Was willſt du dich das Stroh zu dreſchen plagen?
Das Beſte, was du wiſſen kannſt,
Darfſt du den Buben doch nicht ſagen.
Gleich hör' ich einen auf dem Gange!

Fauſt.

Mir iſt's nicht möglich, ihn zu ſehn.

Mephiſtopheles.

Der arme Knabe wartet lange,
Der darf nicht ungetröſtet gehn.

Komm, gieb mir deinen Rock und Mütze;
Die Maske muß mir köſtlich ſtehn.
(Er kleidet ſich um.)
Nun überlaß es meinem Witze!
Ich brauche nur ein Viertelſtündchen Zeit;
Indeſſen mache dich zur ſchönen Fahrt bereit!
(Fauſt ab.)

Mephiſtopheles
(in Fauſts langem Kleide).

Verachte nur Vernunft und Wiſſenſchaft,
Des Menſchen allerhöchſte Kraft,
Laß nur in Blend- und Zauberwerken
Dich von dem Lügengeiſt beſtärken,
So hab' ich dich ſchon unbedingt —
Ihm hat das Schickſal einen Geiſt gegeben,
Der ungebändigt immer vorwärts dringt,
Und deſſen übereiltes Streben
Der Erde Freuden überſpringt.
Den ſchlepp' ich durch das wilde Leben,
Durch flache Unbedeutenheit,
Er ſoll mir zappeln, ſtarren, kleben,
Und ſeiner Unerſättlichkeit
Soll Speiſ' und Trank vor gier'gen Lippen ſchweben;
Er wird Erquickung ſich umſonſt erflehn;
Und hätt' er ſich auch nicht dem Teufel übergeben,
Er müßte doch zu Grunde gehn!

Ein Schüler tritt auf.

Schüler.

Ich bin allhier erſt kurze Zeit,
Und komme voll Ergebenheit,
Einen Mann zu ſprechen und zu kennen,
Den alle mir mit Ehrfurcht nennen.

Mephiſtopheles.

Eure Höflichkeit erfreut mich ſehr!
Ihr ſeht einen Mann, wie andre mehr.
Habt ihr euch ſonſt ſchon umgethan?

Schüler.

Ich bitt' euch, nehmt euch meiner an!
Ich komme mit allem guten Muth,
Leidlichem Geld und frischem Blut;
Meine Mutter wollte mich kaum entfernen;
Möchte gern was Rechts hieraußen lernen.

Mephistopheles.

Da seyd ihr eben recht am Ort.

Schüler.

Aufrichtig, möchte schon wieder fort:
In diesen Mauern, diesen Hallen
Will es mir keineswegs gefallen.
Es ist ein gar beschränkter Raum,
Man sieht nichts Grünes, keinen Baum,
Und in den Sälen, auf den Bänken,
Vergeht mir Hören, Sehn und Denken.

Mephistopheles.

Das kommt nur auf Gewohnheit an.
So nimmt ein Kind der Mutter Brust
Nicht gleich im Anfang willig an,
Doch bald ernährt es sich mit Lust.
So wird's euch an der Weisheit Brüsten
Mit jedem Tage mehr gelüsten.

Schüler.

An ihrem Hals will ich mit Freuden hangen;
Doch sagt mir nur, wie kann ich hingelangen?

Mephistopheles.

Erklärt euch, eh' ihr weiter geht,
Was wählt ihr für eine Facultät?

Schüler.

Ich wünschte recht gelehrt zu werden,
Und möchte gern, was auf der Erden
Und in dem Himmel ist, erfassen,
Die Wissenschaft und die Natur.

Mephistopheles.

Da seyd ihr auf der rechten Spur;
Doch müßt ihr euch nicht zerstreuen lassen.

Schüler.

Ich bin dabei mit Seel' und Leib;
Doch freilich würde mir behagen
Ein wenig Freiheit und Zeitvertreib
An ſchönen Sommerfeiertagen.

Mephiſtopheles.

Gebraucht der Zeit, ſie geht ſo ſchnell von hinnen,
Doch Ordnung lehrt euch Zeit gewinnen.
Mein theurer Freund, ich rath' euch drum
Zuerſt Collegium Logicum.
Da wird der Geiſt euch wohl dreſſirt,
In ſpaniſche Stiefeln eingeſchnürt,
Daß er bedächtiger ſo fortan
Hinſchleiche die Gedankenbahn,
Und nicht etwa, die Kreuz' und Quer,
Irrlichtelire hin und her.
Dann lehret man euch manchen Tag,
Daß, was ihr ſonſt auf einen Schlag
Getrieben, wie Eſſen und Trinken frei,
Eins! Zwei! Drei! dazu nöthig ſey.
Zwar iſt's mit der Gedanken-Fabrik
Wie mit einem Weber-Meiſterſtück,
Wo Ein Tritt tauſend Fäden regt,
Die Schifflein herüber hinüber ſchießen,
Die Fäden ungeſehen fließen,
Ein Schlag tauſend Verbindungen ſchlägt.
Der Philoſoph, der tritt herein,
Und beweiſt euch, es müßt' ſo ſeyn:
Das Erſt' wär' ſo, das Zweite ſo,
Und drum das Dritt' und Vierte ſo;
Und wenn das Erſt' und Zweit' nicht wär',
Das Dritt' und Viert' wär' nimmermehr.
Das preiſen die Schüler aller Orten,
Sind aber keine Weber geworden.
Wer will was Lebendigs erkennen und beſchreiben,
Sucht erſt den Geiſt heraus zu treiben,
Dann hat er die Theile in ſeiner Hand,

Fehlt, leider! nur das geiſtige Band.
Encheiresin naturae nennt's die Chemie,
Spottet ihrer ſelbſt, und weiß nicht wie.

Schüler.

Kann euch nicht eben ganz verſtehen.

Mephiſtopheles.

Das wird nächſtens ſchon beſſer gehen,
Wenn ihr lernt alles reduciren
Und gehörig claſſificiren.

Schüler.

Mir wird von alle dem ſo dumm,
Als ging' mir ein Mühlrad im Kopf herum.

Mephiſtopheles.

Nachher, vor allen andern Sachen,
Müßt ihr euch an die Metaphyſik machen!
Da ſeht, daß ihr tiefſinnig faßt,
Was in des Menſchen Hirn nicht paßt;
Für was drein geht und nicht drein geht,
Ein prächtig Wort zu Dienſten ſteht.
Doch vorerſt dieſes halbe Jahr
Nehmt ja der beſten Ordnung wahr!
Fünf Stunden habt ihr jeden Tag;
Seyd drinnen mit dem Glockenſchlag!
Habt euch vorher wohl präparirt,
Paragraphos wohl einſtudirt,
Damit ihr nachher beſſer ſeht,
Daß er nichts ſagt, als was im Buche ſteht;
Doch euch des Schreibens ja befleißt,
Als dictirt' euch der Heilig' Geiſt!

Schüler.

Das ſollt ihr mir nicht zweimal ſagen!
Ich denke mir, wie viel es nützt;
Denn was man ſchwarz auf weiß beſitzt,
Kann man getroſt nach Hauſe tragen.

Mephiſtopheles.

Doch wählt mir eine Facultät!

Schüler.

Zur Rechtsgelehrſamkeit kann ich mich nicht bequemen.

Mephiſtopheles.

Ich kann es euch ſo ſehr nicht übel nehmen,
Ich weiß, wie es um dieſe Lehre ſteht.
Es erben ſich Geſetz' und Rechte
Wie eine ew'ge Krankheit fort;
Sie ſchleppen von Geſchlecht ſich zum Geſchlechte,
Und rücken ſacht von Ort zu Ort.
Vernunft wird Unſinn, Wohlthat Plage;
Weh dir, daß du ein Enkel biſt!
Vom Rechte, das mit uns geboren iſt,
Von dem iſt, leider! nie die Frage.

Schüler.

Mein Abſcheu wird durch euch vermehrt.
O glücklich der, den ihr belehrt!
Faſt möcht' ich nun Theologie ſtudiren.

Mephiſtopheles.

Ich wünſchte nicht euch irre zu führen.
Was dieſe Wiſſenſchaft betrifft,
Es iſt ſo ſchwer, den falſchen Weg zu meiden,
Es liegt in ihr ſo viel verborgnes Gift,
Und von der Arzenei iſt's kaum zu unterſcheiden.
Am beſten iſt's auch hier, wenn ihr nur Einen hört,
Und auf des Meiſters Worte ſchwört.
Im Ganzen — haltet euch an Worte!
Dann geht ihr durch die ſichre Pforte
Zum Tempel der Gewißheit ein.

Schüler.

Doch ein Begriff muß bei dem Worte ſeyn.

Mephiſtopheles.

Schon gut! Nur muß man ſich nicht allzu ängſtlich quälen;
Denn eben wo Begriffe fehlen,
Da ſtellt ein Wort zur rechten Zeit ſich ein.
Mit Worten läßt ſich trefflich ſtreiten,
Mit Worten ein Syſtem bereiten,

An Worte läßt ſich trefflich glauben,
Von einem Wort läßt ſich kein Jota rauben.

Schüler.

Verzeiht, ich halt' euch auf mit vielen Fragen,
Allein ich muß euch noch bemühn.
Wollt ihr mir von der Medicin
Nicht auch ein kräftig Wörtchen ſagen?
Drei Jahr' iſt eine kurze Zeit,
Und, Gott! das Feld iſt gar zu weit.
Wenn man einen Fingerzeig nur hat,
Läßt ſich's ſchon eher weiter fühlen.

Mephiſtopheles (für ſich).

Ich bin des trocknen Tons nun ſatt,
Muß wieder recht den Teufel ſpielen.

(Laut.)

Der Geiſt der Medicin iſt leicht zu faſſen;
Ihr durchſtudirt die groß' und kleine Welt,
Um es am Ende gehn zu laſſen,
Wie's Gott gefällt.
Vergebens, daß ihr ringsum wiſſenſchaftlich ſchweift,
Ein jeder lernt nur, was er lernen kann;
Doch der den Augenblick ergreift,
Das iſt der rechte Mann.
Ihr ſeyd noch ziemlich wohlgebaut,
An Kühnheit wird's euch auch nicht fehlen,
Und wenn ihr euch nur ſelbſt vertraut,
Vertrauen euch die andern Seelen.
Beſonders lernt die Weiber führen;
Es iſt ihr ewig Weh und Ach,
So tauſendfach,
Aus Einem Punkte zu curiren;
Und wenn ihr halbweg ehrbar thut,
Dann habt ihr ſie all' unterm Hut.
Ein Titel muß ſie erſt vertraulich machen,
Daß eure Kunſt viel Künſte überſteigt;
Zum Willkomm' tappt ihr dann nach allen Siebenſachen,
Um die ein andrer viele Jahre ſtreicht,

Verſteht das Pülslein wohl zu drücken,
Und faſſet ſie, mit feurig ſchlauen Blicken,
Wohl um die ſchlanke Hüfte frei,
Zu ſehn, wie feſt geſchnürt ſie ſey.

Schüler.

Das ſieht ſchon beſſer aus! Man ſieht doch wo und wie.

Mephiſtopheles.

Grau, theurer Freund, iſt alle Theorie,
Und grün des Lebens goldner Baum.

Schüler.

Ich ſchwör' euch zu, mir iſt's als wie ein Traum.
Dürft' ich euch wohl ein andermal beſchweren,
Von eurer Weisheit auf den Grund zu hören?

Mephiſtopheles.

Was ich vermag, ſoll gern geſchehn.

Schüler.

Ich kann unmöglich wieder gehn,
Ich muß euch noch mein Stammbuch überreichen.
Gönn' eure Gunſt mir dieſes Zeichen!

Mephiſtopheles.

Sehr wohl.

(Er ſchreibt und giebt's.)

Schüler (lieſt).

Eritis sicut Deus, scientes bonum et malum.

(Macht's ehrerbietig zu und empfiehlt ſich.)

Mephiſtopheles.

Folg' nur dem alten Spruch und meiner Muhme, der Schlange,
Dir wird gewiß einmal bei deiner Gottähnlichkeit bange!

Fauſt tritt auf.

Fauſt.

Wohin ſoll es nun gehn?

Mephiſtopheles.

Wohin es dir gefällt.
Wir ſehn die kleine, dann die große Welt.
Mit welcher Freude, welchem Nutzen
Wirſt du den Curſum durchſchmarutzen!

Fauſt.

Allein bei meinem langen Bart
Fehlt mir die leichte Lebensart.
Es wird mir der Verſuch nicht glücken;
Ich wußte nie mich in die Welt zu ſchicken.
Vor andern fühl' ich mich ſo klein;
Ich werde ſtets verlegen ſeyn.

Mephiſtopheles.

Mein guter Freund, das wird ſich alles geben;
Sobald du dir vertrauſt, ſobald weißt du zu leben.

Fauſt.

Wie kommen wir denn aus dem Haus?
Wo haſt du Pferde, Knecht und Wagen?

Mephiſtopheles.

Wir breiten nur den Mantel aus,
Der ſoll uns durch die Lüfte tragen.
Du nimmſt bei dieſem kühnen Schritt
Nur keinen großen Bündel mit.
Ein bischen Feuerluft, die ich bereiten werde,
Hebt uns behend von dieſer Erde.
Und ſind wir leicht, ſo geht es ſchnell hinauf;
Ich gratulire dir zum neuen Lebenslauf.

Auerbachs Keller in Leipzig.

Zeche luſtiger Geſellen.

Froſch.

Will keiner trinken? keiner lachen?
Ich will euch lehren Geſichter machen!
Ihr ſeyd ja heut wie naſſes Stroh,
Und brennt ſonſt immer lichterloh.

Brander.

Das liegt an dir; du bringſt ja nichts herbei,
Nicht eine Dummheit, keine Sauerei.

Froſch
(gießt ihm ein Glas Wein über den Kopf).
Da haſt du beides!

Brander.
Doppelt Schwein!

Froſch.
Ihr wollt es ja, man ſoll es ſeyn!

Siebel.
Zur Thür hinaus, wer ſich entzweit!
Mit offner Bruſt ſingt Runda, ſauft und ſchreit!
Auf! Holla! Ho!

Altmayer.
Weh mir, ich bin verloren!
Baumwolle her! der Kerl ſprengt mir die Ohren.

Siebel.
Wenn das Gewölbe wiederſchallt,
Fühlt man erſt recht des Baſſes Grundgewalt.

Froſch.
So recht! hinaus mit dem, der etwas übel nimmt!
A! tara lara da!

Altmayer.
A! tara lara da!

Froſch.
Die Kehlen ſind geſtimmt.
(Singt.)
Das liebe, heil'ge Röm'ſche Reich,
Wie hält's nur noch zuſammen?

Brander.
Ein garſtig Lied! Pfui! ein politiſch Lied!
Ein leidig Lied! Dankt Gott mit jedem Morgen,
Daß ihr nicht braucht fürs Röm'ſche Reich zu ſorgen!
Ich halt' es wenigſtens für reichlichen Gewinn,
Daß ich nicht Kaiſer oder Kanzler bin.
Doch muß auch uns ein Oberhaupt nicht fehlen
Wir wollen einen Papſt erwählen.
Ihr wißt, welch eine Qualität
Den Ausſchlag giebt, den Mann erhöht.

Frosch (singt).

Schwing dich auf, Frau Nachtigall,
Grüß' mir mein Liebchen zehntausendmal.

Siebel.

Dem Liebchen keinen Gruß! Ich will davon nichts hören!

Frosch.

Dem Liebchen Gruß und Kuß! du wirst mir's nicht verwehren!

(Singt.)

Riegel auf! in stiller Nacht.
Riegel auf! der Liebste wacht.
Riegel zu! des Morgens früh.

Siebel.

Ja, singe, singe nur, und lob' und rühme sie!
Ich will zu meiner Zeit schon lachen.
Sie hat mich angeführt, dir wird sie's auch so machen.
Zum Liebsten sey ein Kobold ihr beschert!
Der mag mit ihr auf einem Kreuzweg schäkern;
Ein alter Bock, wenn er vom Blocksberg kehrt,
Mag im Galopp noch gute Nacht ihr meckern!
Ein braver Kerl von ächtem Fleisch und Blut
Ist für die Dirne viel zu gut.
Ich will von keinem Gruße wissen,
Als ihr die Fenster eingeschmissen!

Brander (auf den Tisch schlagend).

Paßt auf! paßt auf! Gehorchet mir!
Ihr Herrn, gesteht, ich weiß zu leben:
Verliebte Leute sitzen hier,
Und diesen muß, nach Standsgebühr,
Zur guten Nacht ich was zum Besten geben.
Gebt Acht! Ein Lied vom neusten Schnitt!
Und singt den Rundreim kräftig mit!

(Er singt.)

Es war eine Ratt' im Kellernest,
Lebte nur von Fett und Butter,
Hatte sich ein Ränzlein angemäst't,
Als wie der Doctor Luther.

Die Köchin hatt' ihr Gift geſtellt;
Da ward's ſo eng ihr in der Welt,
Als hätte ſie Lieb' im Leibe.

Chorus (jauchzend).
Als hätte ſie Lieb' im Leibe.

Brander.
Sie fuhr herum, ſie fuhr heraus,
Und ſoff aus allen Pfützen,
Zernagt', zerkratzt' das ganze Haus,
Wollte nichts ihr Wüthen nützen;
Sie thät gar manchen Aengſteſprung,
Bald hatte das arme Thier genung,
Als hätt' es Lieb' im Leibe.

Chorus.
Als hätt' es Lieb' im Leibe.

Brander.
Sie kam vor Angſt am hellen Tag
Der Küche zugelaufen,
Fiel an den Herd und zuckt' und lag,
Und thät erbärmlich ſchnaufen.
Da lachte die Vergifterin noch:
Ha! ſie pfeift auf dem letzten Loch,
Als hätte ſie Lieb' im Leibe.

Chorus.
Als hätte ſie Lieb' im Leibe.

Siebel.
Wie ſich die platten Burſchen freuen!
Es iſt mir eine rechte Kunſt,
Den armen Ratten Gift zu ſtreuen!

Brander.
Sie ſtehn wohl ſehr in deiner Gunſt?

Altmayer.
Der Schmerbauch mit der kahlen Platte!
Das Unglück macht ihn zahm und mild;
Er ſieht in der geſchwollnen Ratte
Sein ganz natürlich Ebenbild.

Fauſt und Mephiſtopheles.

Mephiſtopheles.

Ich muß dich nun vor allen Dingen
In luſtige Geſellſchaft bringen,
Damit du ſiehſt, wie leicht ſich's leben läßt.
Dem Volke hier wird jeder Tag ein Feſt.
Mit wenig Witz und viel Behagen
Dreht jeder ſich im engen Zirkeltanz,
Wie junge Katzen mit dem Schwanz.
Wenn ſie nicht über Kopfweh klagen,
So lang der Wirth nur weiter borgt,
Sind ſie vergnügt und unbeſorgt.

Brander.

Die kommen eben von der Reiſe,
Man ſieht's an ihrer wunderlichen Weiſe;
Sie ſind nicht eine Stunde hier.

Froſch.

Wahrhaftig, du haſt Recht! Mein Leipzig lob' ich mir!
Es iſt ein klein Paris, und bildet ſeine Leute.

Siebel.

Für was ſiehſt du die Fremden an?

Froſch.

Laßt mich nur gehn! Bei einem vollen Glaſe
Zieh' ich, wie einen Kinderzahn,
Den Burſchen leicht die Würmer aus der Naſe.
Sie ſcheinen mir aus einem edlen Haus,
Sie ſehen ſtolz und unzufrieden aus.

Brander.

Marktſchreier ſind's gewiß, ich wette!

Altmayer.

Vielleicht.

Froſch.

Gieb Acht, ich ſchraube ſie!

Mephiſtopheles (zu Fauſt).

Den Teufel ſpürt das Völkchen nie,
Und wenn er ſie beim Kragen hätte!

Fauſt.

Seyd uns gegrüßt, ihr Herrn!

Siebel.

Viel Dank zum Gegengruß.

(Leiſe, Mephiſtopheles von der Seite anſehend.)

Was hinkt der Kerl auf Einem Fuß?

Mephiſtopheles.

Iſt es erlaubt, uns auch zu euch zu ſetzen?
Statt eines guten Trunks, den man nicht haben kann,
Soll die Geſellſchaft uns ergetzen.

Altmayer.

Ihr ſcheint ein ſehr verwöhnter Mann.

Froſch.

Ihr ſeyd wohl ſpät von Rippach aufgebrochen?
Habt ihr mit Herren Hans noch erſt zu Nacht geſpeist?

Mephiſtopheles.

Heut ſind wir ihn vorbeigereist;
Wir haben ihn das letztemal geſprochen.
Von ſeinen Vettern wußt' er viel zu ſagen,
Viel Grüße hat er uns an jeden aufgetragen.

(Er neigt ſich gegen Froſch.)

Altmayer (leiſe).

Da haſt du's! der verſteht's!

Siebel.

Ein pfiffiger Patron!

Froſch.

Nun, warte nur, ich krieg' ihn ſchon!

Mephiſtopheles.

Wenn ich nicht irrte, hörten wir
Geübte Stimmen Chorus ſingen?
Gewiß, Geſang muß trefflich hier
Von dieſer Wölbung wiederklingen!

Froſch.

Seyd ihr wohl gar ein Virtuos?

Mephiſtopheles.

O nein! die Kraft iſt ſchwach, allein die Luſt iſt groß.

Altmayer.

Gebt uns ein Lied!

Mephistopheles.

Wenn ihr begehrt, die Menge.

Siebel.

Nur auch ein nagelneues Stück!

Mephistopheles.

Wir kommen erst aus Spanien zurück,
Dem schönen Land des Weins und der Gesänge.

(Singt.)

Es war einmal ein König,
Der hatt' einen großen Floh —

Frosch.

Horcht! Einen Floh! Habt ihr das wohl gefaßt?
Ein Floh ist mir ein saubrer Gast.

Mephistopheles (singt).

Es war einmal ein König,
Der hatt' einen großen Floh,
Den liebt' er gar nicht wenig,
Als wie seinen eignen Sohn.
Da rief er seinen Schneider,
Der Schneider kam heran:
Da, miß dem Junker Kleider,
Und miß ihm Hosen an!

Brander.

Vergeßt nur nicht, dem Schneider einzuschärfen,
Daß er mir aufs genaueste mißt,
Und daß, so lieb sein Kopf ihm ist,
Die Hosen keine Falten werfen!

Mephistopheles.

In Sammet und in Seide
War er nun angethan,
Hatte Bänder auf dem Kleide,
Hatt' auch ein Kreuz daran.

Und war ſogleich Miniſter,
Und hatt' einen großen Stern,
Da wurden ſeine Geſchwiſter
Bei Hofe auch große Herrn.

Und Herrn und Fraun am Hofe,
Die waren ſehr geplagt,
Die Königin und die Zofe
Geſtochen und genagt,
Und durften ſie nicht knicken,
Und weg ſie jucken nicht.
Wir knicken und erſticken
Doch gleich, wenn einer ſticht.

Chorus (jauchzend).

Wir knicken und erſticken
Doch gleich, wenn einer ſticht.

Froſch.

Bravo! Bravo! Das war ſchön!

Siebel.

So ſoll es jedem Floh ergehn!

Brander.

Spitzt die Finger und packt ſie fein!

Altmayer.

Es lebe die Freiheit! Es lebe der Wein!

Mephiſtopheles.

Ich tränke gern ein Glas, die Freiheit hoch zu ehren,
Wenn eure Weine nur ein bischen beſſer wären.

Siebel.

Wir mögen das nicht wieder hören!

Mephiſtopheles.

Ich fürchte nur, der Wirth beſchweret ſich;
Sonſt gäb' ich dieſen werthen Gäſten
Aus unſerm Keller was zum Beſten.

Siebel.

Nur immer her! ich nehm's auf mich.

Froſch.

Schafft ihr ein gutes Glas, ſo wollen wir euch loben.

Nur gebt nicht gar zu kleine Proben;
Denn wenn ich judiciren ſoll,
Verlang' ich auch das Maul recht voll.

Altmayer (leiſe).

Sie ſind vom Rheine, wie ich ſpüre.

Mephiſtopheles.

Schafft einen Bohrer an!

Brander.

Was ſoll mit dem geſchehn?
Ihr habt doch nicht die Fäſſer vor der Thüre?

Altmayer.

Dahinten hat der Wirth ein Körbchen Werkzeug ſtehn.

Mephiſtopheles (nimmt den Bohrer).

(Zu Froſch.)

Nun ſagt, was wünſchet ihr zu ſchmecken?

Froſch.

Wie meint ihr das? Habt ihr ſo mancherlei?

Mephiſtopheles.

Ich ſtell' es einem jeden frei.

Altmayer (zu Froſch).

Aha! du fängſt ſchon an die Lippen abzulecken.

Froſch.

Gut! wenn ich wählen ſoll, ſo will ich Rheinwein haben.
Das Vaterland verleiht die allerbeſten Gaben.

Mephiſtopheles

(indem er an dem Platz, wo Froſch ſitzt, ein Loch in den Tiſchrand bohrt).

Verſchafft ein wenig Wachs, die Pfropfen gleich zu machen!

Altmayer.

Ach, das ſind Taſchenſpielerſachen!

Mephiſtopheles (zu Brander).

Und ihr?

Brander.

Ich will Champagner-Wein,
Und recht mouſſirend ſoll er ſeyn!

Mephiſtopheles

(bohrt; einer hat indeſſen die Wachspfropfen gemacht und verſtopft).

Brander.

Man kann nicht ſtets das Fremde meiden,
Das Gute liegt uns oft ſo fern.
Ein ächter deutſcher Mann mag keinen Franzen leiden,
Doch ihre Weine trinkt er gern.

Siebel

(indem ſich Mephiſtopheles ſeinem Platze nähert).

Ich muß geſtehn, den ſauren mag ich nicht,
Gebt mir ein Glas vom ächten ſüßen!

Mephiſtopheles (bohrt).

Euch ſoll ſogleich Tokaier fließen.

Altmayer.

Nein, Herren, ſeht mir ins Geſicht!
Ich ſeh' es ein, ihr habt uns nur zum Beſten.

Mephiſtopheles.

Ei! Ei! Mit ſolchen edlen Gäſten
Wär' es ein bischen viel gewagt.
Geſchwind! Nur grad' heraus geſagt!
Mit welchem Weine kann ich dienen?

Altmayer.

Mit jedem! Nur nicht lang gefragt.

(Nachdem die Löcher alle gebohrt und verſtopft ſind.)

Mephiſtopheles (mit ſeltſamen Geberden).

Trauben trägt der Weinſtock,
Hörner der Ziegenbock!
Der Wein iſt ſaftig, Holz die Reben,
Der hölzerne Tiſch kann Wein auch geben.
Ein tiefer Blick in die Natur!
Hier iſt ein Wunder, glaubet nur!
Nun zieht die Pfropfen und genießt!

Alle

(indem ſie die Pfropfen ziehen, und jedem der verlangte Wein ins Glas läuft).

O ſchöner Brunnen, der uns fließt!

Mephiſtopheles.

Nur hütet euch, daß ihr mir nichts vergießt!

(Sie trinken wiederholt.)

Alle (singen).

Uns ist ganz kanibalisch wohl,
Als wie fünfhundert Säuen!

Mephistopheles.

Das Volk ist frei, seht an, wie wohl's ihm geht!

Faust.

Ich hätte Lust nun abzufahren.

Mephistopheles.

Gieb nur erst Acht, die Bestialität
Wird sich gar herrlich offenbaren.

Siebel

(trinkt unvorsichtig, der Wein fließt auf die Erde und wird zur Flamme).

Helft! Feuer! Helft! Die Hölle brennt!

Mephistopheles (die Flamme besprechend).

Sey ruhig, freundlich Element!

(Zu den Gesellen.)

Für dießmal war es nur ein Tropfen Fegefeuer.

Siebel.

Was soll das seyn? Wart! Ihr bezahlt es theuer!
Es scheinet, daß ihr uns nicht kennt.

Frosch.

Laß Er uns das zum zweitenmale bleiben!

Altmayer.

Ich dächt', wir hießen ihn ganz sachte seitwärts gehn.

Siebel.

Was, Herr? Er will sich unterstehn,
Und hier sein Hokuspokus treiben?

Mephistopheles.

Still, altes Weinfaß?

Siebel.

Besenstiel!
Du willst uns gar noch grob begegnen?

Brander.

Wart nur! Es sollen Schläge regnen!

Altmayer

(zieht einen Pfropf aus dem Tisch, es springt ihm Feuer entgegen).

Ich brenne! ich brenne!

Siebel.

Zauberei!

Stoßt zu! der Kerl iſt vogelfrei!

(Sie ziehen die Meſſer und gehen auf Mephiſtopheles los.)

Mephiſtopheles (mit ernſthafter Geberde).

Falſch Gebild und Wort
Verändern Sinn und Ort!
Seyd hier und dort!

(Sie ſtehn erſtaunt und ſehn einander an.)

Altmayer.

Wo bin ich? Welches ſchöne Land!

Froſch.

Weinberge! Seh' ich recht?

Siebel.

Und Trauben gleich zur Hand!

Brander.

Hier unter dieſem grünen Laube,
Seht, welch ein Stock! Seht, welche Traube!

(Er faßt Siebeln bei der Naſe. Die andern thun es wechſelſeitig und heben die Meſſer.)

Mephiſtopheles (wie oben).

Irrthum, laß los der Augen Band!
Und merkt euch, wie der Teufel ſpaße!

(Er verſchwindet mit Fauſt, die Geſellen fahren aus einander.)

Siebel.

Was giebt's?

Altmayer.

Wie?

Froſch.

War das deine Naſe?

Brander (zu Siebel).

Und deine hab' ich in der Hand!

Altmayer.

Es war ein Schlag, der ging durch alle Glieder!
Schafft einen Stuhl! ich ſinke nieder.

Froſch.

Nein, ſagt mir nur, was iſt geſchehn?

Siebel.

Wo ist der Kerl? Wenn ich ihn spüre,
Er soll mir nicht lebendig gehn!

Altmayer.

Ich hab' ihn selbst hinaus zur Kellerthüre —
Auf einem Fasse reiten sehn — —
Es liegt mir bleischwer in den Füßen.
(Sich nach dem Tische wendend.)
Mein! Sollte wohl der Wein noch fließen?

Siebel.

Betrug war alles, Lug und Schein.

Frosch.

Mir däuchte doch, als tränk' ich Wein.

Brander.

Aber wie war es mit den Trauben?

Altmayer.

Nun sag' mir eins, man soll kein Wunder glauben!

Hexenküche.

Auf einem niedrigen Herde steht ein großer Kessel über dem Feuer. In dem Dampfe, der davon in die Höhe steigt, zeigen sich verschiedene Gestalten. **Eine Meerkatze** sitzt bei dem Kessel und schäumt ihn, und sorgt, daß er nicht überläuft. **Der Meerkater** mit den Jungen sitzt darneben und wärmt sich. Wände und Decke sind mit dem seltsamsten Hexenhausrath ausgeschmückt.

Faust. Mephistopheles.

Faust.

Mir widersteht das tolle Zauberwesen;
Versprichst du mir, ich soll genesen
In diesem Wust von Raserei?
Verlang' ich Rath von einem alten Weibe?
Und schafft die Sudelköcherei
Wohl dreißig Jahre mir vom Leibe?

Weh mir, wenn du nichts Beſſers weißt!
Schon iſt die Hoffnung mir verſchwunden.
Hat die Natur und hat ein edler Geiſt
Nicht irgend einen Balſam ausgefunden?

Mephiſtopheles.

Mein Freund, nun ſprichſt du wieder klug!
Dich zu verjüngen, giebt's auch ein natürlich Mittel;
Allein es ſteht in einem andern Buch,
Und iſt ein wunderlich Capitel.

Fauſt.

Ich will es wiſſen.

Mephiſtopheles.

Gut! Ein Mittel, ohne Geld
Und Arzt und Zauberei zu haben!
Begieb dich gleich hinaus aufs Feld,
Fang' an zu hacken und zu graben,
Erhalte dich und deinen Sinn
In einem ganz beſchränkten Kreiſe,
Ernähre dich mit ungemiſchter Speiſe,
Leb' mit dem Vieh als Vieh, und acht' es nicht für Raub,
Den Acker, den du ernteſt, ſelbſt zu düngen;
Das iſt das beſte Mittel, glaub',
Auf achtzig Jahr dich zu verjüngen!

Fauſt.

Das bin ich nicht gewöhnt, ich kann mich nicht bequemen,
Den Spaten in die Hand zu nehmen.
Das enge Leben ſteht mir gar nicht an.

Mephiſtopheles.

So muß denn doch die Hexe dran!

Fauſt.

Warum denn juſt das alte Weib?
Kannſt du den Trank nicht ſelber brauen?

Mephiſtopheles.

Das wär' ein ſchöner Zeitvertreib!
Ich wollt' indeß wohl tauſend Brücken bauen.
Nicht Kunſt und Wiſſenſchaft allein,
Geduld will bei dem Werke ſeyn.

Ein ſtiller Geiſt iſt Jahre lang geſchäftig;
Die Zeit nur macht die feine Gährung kräftig.
Und alles, was dazu gehört,
Es ſind gar wunderbare Sachen!
Der Teufel hat ſie's zwar gelehrt;
Allein der Teufel kann's nicht machen.
(Die Thiere erblickend.)
Sieh, welch ein zierliches Geſchlecht!
Das iſt die Magd! das iſt der Knecht!
(Zu den Thieren.)
Es ſcheint, die Frau iſt nicht zu Hauſe?

Die Thiere.

Beim Schmauſe,
Aus dem Haus
Zum Schornſtein hinaus!

Mephiſtopheles.

Wie lange pflegt ſie wohl zu ſchwärmen?

Die Thiere.

So lang' wir uns die Pfoten wärmen.

Mephiſtopheles (zu Fauſt).

Wie findeſt du die zarten Thiere?

Fauſt.

So abgeſchmackt, als ich nur jemand ſah!

Mephiſtopheles.

Nein, ein Discours, wie dieſer da,
Iſt grade der, den ich am liebſten führe!
(Zu den Thieren.)
So ſagt mir doch, verfluchte Puppen!
Was quirlt ihr in dem Brei herum?

Thiere.

Wir kochen breite Bettelſuppen.

Mephiſtopheles.

Da habt ihr ein groß Publicum.

Der Kater

(macht ſich herbei und ſchmeichelt dem Mephiſtopheles).

O würfle nur gleich
Und mache mich reich,

Und laß mich gewinnen!
Gar ſchlecht iſt's beſtellt,
Und wär' ich bei Geld,
So wär' ich bei Sinnen.

Mephiſtopheles.

Wie glücklich würde ſich der Affe ſchätzen,
Könnt' er nur auch ins Lotto ſetzen!

(Indeſſen haben die jungen Meerkätzchen mit einer großen Kugel geſpielt und rollen ſie hervor.)

Der Kater.

Das iſt die Welt;
Sie ſteigt und fällt
Und rollt beſtändig;
Sie klingt wie Glas;
Wie bald bricht das?
Iſt hohl inwendig.
Hier glänzt ſie ſehr,
Und hier noch mehr.
Ich bin lebendig!
Mein lieber Sohn,
Halt dich davon!
Du mußt ſterben!
Sie iſt von Thon,
Es giebt Scherben.

Mephiſtopheles.

Was ſoll das Sieb?

Der Kater (holt es herunter).

Wärſt du ein Dieb,
Wollt' ich dich gleich erkennen.

(Er läuft zur Kätzin und läßt ſie durchſehen.)

Sieh durch das Sieb!
Erkennſt du den Dieb,
Und darfſt ihn nicht nennen?

Mephiſtopheles (ſich dem Feuer nähernd).

Und dieſer Topf?

Kater und Kätzin.

Der alberne Tropf!
Er kennt nicht den Topf,
Er kennt nicht den Keſſel!

Mephiſtopheles.

Unhöfliches Thier!

Der Kater.

Den Wedel nimm hier,
Und ſetz' dich in Seſſel!
(Er nöthigt den Mephiſtopheles zu ſitzen.)

Fauſt

(welcher dieſe Zeit über vor einem Spiegel geſtanden, ſich ihm bald genähert, bald ſich von ihm entfernt hat).

Was ſeh' ich? Welch ein himmliſch Bild
Zeigt ſich in dieſem Zauberſpiegel!
O Liebe, leihe mir den ſchnellſten deiner Flügel,
Und führe mich in ihr Gefild!
Ach, wenn ich nicht auf dieſer Stelle bleibe,
Wenn ich es wage, nah zu gehn,
Kann ich ſie nur als wie im Nebel ſehn! —
Das ſchönſte Bild von einem Weibe!
Iſt's möglich, iſt das Weib ſo ſchön?
Muß ich an dieſem hingeſtreckten Leibe
Den Inbegriff von allen Himmeln ſehn?
So etwas findet ſich auf Erden?

Mephiſtopheles.

Natürlich, wenn ein Gott ſich erſt ſechs Tage plagt,
Und ſelbſt am Ende Bravo ſagt,
Da muß es was Geſcheidtes werden.
Für dießmal ſieh dich immer ſatt;
Ich weiß dir ſo ein Schätzchen auszuſpüren,
Und ſelig, wer das gute Schickſal hat,
Als Bräutigam ſie heimzuführen!
(Fauſt ſieht immerfort in den Spiegel. Mephiſtopheles, ſich in dem Seſſel dehnend und mit dem Wedel ſpielend, fährt fort zu ſprechen.)
Hier ſitz' ich wie der König auf dem Throne,
Den Zepter halt' ich hier, es fehlt nur noch die Krone.

Die Thiere

(welche bisher allerlei wunderliche Bewegungen durch einander gemacht haben, bringen dem Mephiſtopheles eine Krone mit großem Geſchrei).

O ſey doch ſo gut,
Mit Schweiß und mit Blut
Die Krone zu leimen!

(Sie gehn ungeſchickt mit der Krone um und zerbrechen ſie in zwei Stücke, mit welchen ſie herumſpringen.)

Nun iſt es geſchehn!
Wir reden und ſehn,
Wir hören und reimen!

Fauſt (gegen den Spiegel).

Weh mir! ich werde ſchier verrückt.

Mephiſtopheles (auf die Thiere deutend).

Nun fängt mir an faſt ſelbſt der Kopf zu ſchwanken.

Die Thiere.

Und wenn es uns glückt,
Und wenn es ſich ſchickt,
So ſind es Gedanken!

Fauſt (wie oben).

Mein Buſen fängt mir an zu brennen!
Entfernen wir uns nur geſchwind!

Mephiſtopheles (in obiger Stellung).

Nun, wenigſtens muß man bekennen,
Daß es aufrichtige Poeten ſind.

Der Keſſel, welchen die Kätzin bisher außer Acht gelaſſen, fängt an überzulaufen; es entſteht eine große Flamme, welche zum Schornſtein hinausſchlägt. **Die Hexe** kommt durch die Flamme mit entſetzlichem Geſchrei herunter gefahren.

Die Hexe.

Au! Au! Au! Au!
Verdammtes Thier! verfluchte Sau!
Verſäumſt den Keſſel, verſengſt die Frau!
Verfluchtes Thier!

(Fauſt und Mephiſtopheles erblickend.)

Was iſt das hier?
Wer ſeyd ihr hier?
Was wollt ihr da?
Wer ſchlich ſich ein?
Die Feuerpein
Euch ins Gebein!

(Sie fährt mit dem Schaumlöffel in den Keſſel, und ſpritzt Flammen nach Fauſt, Mephiſtopheles und den Thieren. Die Thiere winſeln.)

Mephiſtopheles

(welcher den Wedel, den er in der Hand hält, umkehrt, und unter die Gläſer und Töpfe ſchlägt).

Entzwei! entzwei!
Da liegt der Brei!
Da liegt das Glas!
Es iſt nur Spaß,
Der Tact, du Aas,
Zu deiner Melodei.

(Indem die Hexe voll Grimm und Entſetzen zurücktritt.)

Erkennſt du mich? Gerippe! Scheuſal du!
Erkennſt du deinen Herrn und Meiſter?
Was hält mich ab, ſo ſchlag' ich zu,
Zerſchmettre dich und deine Katzen-Geiſter!
Haſt du vorm rothen Wamms nicht mehr Reſpect?
Kannſt du die Hahnenfeder nicht erkennen?
Hab' ich dieß Angeſicht verſteckt?
Soll ich mich etwa ſelber nennen?

Die Hexe.

O Herr, verzeiht den rohen Gruß!
Seh' ich doch keinen Pferdefuß.
Wo ſind denn eure beiden Raben?

Mephiſtopheles.

Für dießmal kommſt du ſo davon;
Denn freilich iſt es eine Weile ſchon,
Daß wir uns nicht geſehen haben.
Auch die Cultur, die alle Welt beleckt,
Hat auf den Teufel ſich erſtreckt;

Das nordiſche Phantom iſt nun nicht mehr zu ſchauen;
Wo ſiehſt du Hörner, Schweif und Klauen?
Und was den Fuß betrifft, den ich nicht miſſen kann,
Der würde mir bei Leuten ſchaden;
Darum bedien' ich mich, wie mancher junge Mann,
Seit vielen Jahren falſcher Waden.

Die Hexe (tanzend).

Sinn und Verſtand verlier' ich ſchier,
Seh' ich den Junker Satan wieder hier!

Mephiſtopheles.

Den Namen, Weib, verbitt' ich mir!

Die Hexe.

Warum? Was hat er euch gethan?

Mephiſtopheles.

Er iſt ſchon lang' ins Fabelbuch geſchrieben;
Allein die Menſchen ſind nicht beſſer dran:
Den Böſen ſind ſie los, die Böſen ſind geblieben.
Du nennſt mich Herr Baron, ſo iſt die Sache gut;
Ich bin ein Cavalier, wie andre Cavaliere.
Du zweifelſt nicht an meinem edlen Blut;
Sieh her, das iſt das Wappen, das ich führe!

(Er macht eine unanſtändige Geberde.)

Die Hexe (lacht unmäßig).

Ha! Ha! Das iſt in eurer Art!
Ihr ſeyd ein Schelm, wie ihr nur immer wart.

Mephiſtopheles (zu Fauſt).

Mein Freund, das lerne wohl verſtehn!
Dieß iſt die Art, mit Hexen umzugehn.

Die Hexe.

Nun ſagt, ihr Herren, was ihr ſchafft!

Mephiſtopheles.

Ein gutes Glas von dem bekannten Saft!
Doch muß ich euch ums ältſte bitten;
Die Jahre doppeln ſeine Kraft.

Die Hexe.

Gar gern! Hier hab' ich eine Flaſche,
Aus der ich ſelbſt zuweilen naſche,

Die auch nicht mehr im mindsten stinkt;
Ich will euch gern ein Gläschen geben.
(Leise.)
Doch wenn es dieser Mann unvorbereitet trinkt,
So kann er, wißt ihr wohl, nicht eine Stunde leben.

Mephistopheles.

Es ist ein guter Freund, dem es gedeihen soll!
Ich gönn' ihm gern das Beste deiner Küche.
Zieh deinen Kreis, sprich deine Sprüche,
Und gieb ihm eine Tasse voll!

Die Hexe

(mit seltsamen Geberden, zieht einen Kreis und stellt wunderbare Sachen hinein; indessen fangen die Gläser an zu klingen, die Kessel zu tönen, und machen Musik. Zuletzt bringt sie ein großes Buch, stellt die Meerkatzen in den Kreis, die ihr zum Pult dienen und die Fackel halten müssen. Sie winkt Fausten, zu ihr zu treten).

Faust (zu Mephistopheles).

Nein, sage mir, was soll das werden?
Das tolle Zeug, die rasenden Geberden,
Der abgeschmackteste Betrug,
Sind mir bekannt, verhaßt genug.

Mephistopheles.

Ei, Possen! Das ist nur zum Lachen;
Sey nur nicht ein so strenger Mann!
Sie muß als Arzt ein Hokuspokus machen,
Damit der Saft dir wohl gedeihen kann.
(Er nöthigt Faustten, in den Kreis zu treten.)

Die Hexe

(mit großer Emphase fängt an aus dem Buche zu declamiren).

Du mußt verstehn!
Aus Eins mach' Zehn,
Und Zwei laß gehn,
Und Drei mach' gleich,
So bist du reich.
Verlier' die Vier!
Aus Fünf und Sechs,
So sagt die Hex,

Mach' Sieben und Acht,
So iſt's vollbracht:
Und Neun iſt Eins,
Und Zehn iſt keins.
Das iſt das Hexen-Einmal-Eins!

Fauſt.

Mich dünkt, die Alte ſpricht im Fieber.

Mephiſtopheles.

Das iſt noch lange nicht vorüber,
Ich kenn' es wohl, ſo klingt das ganze Buch;
Ich habe manche Zeit damit verloren,
Denn ein vollkommner Widerſpruch
Bleibt gleich geheimnißvoll für Kluge wie für Thoren.
Mein Freund, die Kunſt iſt alt und neu.
Es war die Art zu allen Zeiten,
Durch Drei und Eins, und Eins und Drei
Irrthum ſtatt Wahrheit zu verbreiten.
So ſchwätzt und lehrt man ungeſtört;
Wer will ſich mit den Narrn befaſſen?
Gewöhnlich glaubt der Menſch, wenn er nur Worte hört,
Es müſſe ſich dabei doch auch was denken laſſen.

Die Hexe (fährt fort).

Die hohe Kraft
Der Wiſſenſchaft
Der ganzen Welt verborgen!
Und wer nicht denkt,
Dem wird ſie geſchenkt,
Er hat ſie ohne Sorgen.

Fauſt.

Was ſagt ſie uns für Unſinn vor?
Es wird mir gleich der Kopf zerbrechen.
Mich dünkt, ich hör' ein ganzes Chor
Von hunderttauſend Narren ſprechen.

Mephiſtopheles.

Genug, genug, o treffliche Sibylle!
Gieb deinen Trank herbei, und fülle
Die Schale raſch bis an den Rand hinan:

Denn meinem Freund wird dieſer Trunk nicht ſchaden;
Er iſt ein Mann von vielen Graden,
Der manchen guten Schluck gethan.

Die Hexe

(mit vielen Ceremonien, ſchenkt den Trank in eine Schale; wie ſie Fauſt an den Mund bringt, entſteht eine leichte Flamme).

Mephiſtopheles.

Nur friſch hinunter! Immer zu!
Es wird dir gleich das Herz erfreuen.
Biſt mit dem Teufel du und du,
Und willſt dich vor der Flamme ſcheuen?

Die Hexe löſt den Kreis. **Fauſt** tritt heraus.

Mephiſtopheles.

Nun friſch hinaus! Du darfſt nicht ruhn.

Die Hexe.

Mög' euch das Schlückchen wohl behagen!

Mephiſtopheles (zur Hexe).

Und kann ich dir was zu Gefallen thun,
So darfſt du mir's nur auf Walpurgis ſagen.

Die Hexe.

Hier iſt ein Lied! wenn ihr's zuweilen ſingt,
So werdet ihr beſondre Wirkung ſpüren.

Mephiſtopheles (zu Fauſt).

Komm nur geſchwind und laß dich führen!
Du mußt nothwendig tranſpiriren,
Damit die Kraft durch Inn- und Aeußres dringt.
Den edlen Müßiggang lehr' ich hernach dich ſchätzen,
Und bald empfindeſt du mit innigem Ergetzen,
Wie ſich Cupido regt und hin und wieder ſpringt.

Fauſt.

Laß mich nur ſchnell noch in den Spiegel ſchauen!
Das Frauenbild war gar zu ſchön!

Mephiſtopheles.

Nein! Nein! Du ſollſt das Muſter aller Frauen
Nun bald leibhaftig vor dir ſehn.

(Leiſe.)
Du ſiehſt, mit dieſem Trank im Leibe,
Bald Helenen in jedem Weibe.

Straße.

Fauſt. Margarete vorüber gehend.

Fauſt.
Mein ſchönes Fräulein, darf ich wagen,
Meinen Arm und Geleit ihr anzutragen?

Margarete.
Bin weder Fräulein, weder ſchön,
Kann ungeleitet nach Hauſe gehn.
(Sie macht ſich los und ab.)

Fauſt.
Beim Himmel, dieſes Kind iſt ſchön!
So etwas hab' ich nie geſehn.
Sie iſt ſo ſitt- und tugendreich,
Und etwas ſchnippiſch doch zugleich.
Der Lippe Roth, der Wange Licht,
Die Tage der Welt vergeß ich's nicht!
Wie ſie die Augen niederſchlägt,
Hat tief ſich in mein Herz geprägt;
Wie ſie kurz angebunden war,
Das iſt nun zum Entzücken gar!

Mephiſtopheles tritt auf.

Fauſt.
Hör', du mußt mir die Dirne ſchaffen!

Mephiſtopheles.
Nun, welche?

Fauſt.
Sie ging juſt vorbei.

Mephiſtopheles.

Da die? Sie kam von ihrem Pfaffen,
Der ſprach ſie aller Sünden frei;
Ich ſchlich mich hart am Stuhl vorbei.
Es iſt ein gar unſchuldig Ding,
Das eben für nichts zur Beichte ging;
Ueber die hab' ich keine Gewalt!

Fauſt.

Iſt über vierzehn Jahr doch alt.

Mephiſtopheles.

Du ſprichſt ja wie Hans Liederlich,
Der begehrt jede Blum' für ſich,
Und dünkelt ihm, es wär' kein Ehr'
Und Gunſt, die nicht zu pflücken wär';
Geht aber doch nicht immer an.

Fauſt.

Mein Herr Magiſter lobeſan,
Laß er mich mit dem Geſetz in Frieden!
Und das ſag' ich ihm kurz und gut,
Wenn nicht das ſüße junge Blut
Heut Nacht in meinen Armen ruht,
So ſind wir um Mitternacht geſchieden.

Mephiſtopheles.

Bedenkt, was gehn und ſtehen mag!
Ich brauche wenigſtens vierzehn Tag',
Nur die Gelegenheit auszuſpüren.

Fauſt.

Hätt' ich nur ſieben Stunden Ruh,
Brauchte den Teufel nicht dazu,
So ein Geſchöpfchen zu verführen.

Mephiſtopheles.

Ihr ſprecht ſchon faſt wie ein Franzos;
Doch bitt' ich, laßt's euch nicht verdrießen:
Was hilft's, nur grade zu genießen?
Die Freud' iſt lange nicht ſo groß,
Als wenn ihr erſt herauf, herum,
Durch allerlei Brimborium,

Das Püppchen geknetet und zugericht't,
Wie's lehret manche welſche Geſchicht'.

Fauſt.

Hab' Appetit auch ohne das.

Mephiſtopheles.

Jetzt ohne Schimpf und ohne Spaß!
Ich ſag' euch, mit dem ſchönen Kind
Geht's ein- für allemal nicht geſchwind.
Mit Sturm iſt da nichts einzunehmen;
Wir müſſen uns zur Liſt bequemen.

Fauſt.

Schaff' mir etwas vom Engelsſchatz!
Führ' mich an ihren Ruheplatz!
Schaff' mir ein Halstuch von ihrer Bruſt,
Ein Strumpfband meiner Liebesluſt!

Mephiſtopheles.

Damit ihr ſeht, daß ich eurer Pein
Will förderlich und dienſtlich ſeyn,
Wollen wir keinen Augenblick verlieren,
Will euch noch heut' in ihr Zimmer führen.

Fauſt.

Und ſoll ſie ſehn? ſie haben?

Mephiſtopheles.

Nein!
Sie wird bei einer Nachbarin ſeyn.
Indeſſen könnt ihr, ganz allein,
An aller Hoffnung künft'ger Freuden
In ihrem Dunſtkreis ſatt euch weiden.

Fauſt.

Können wir hin?

Mephiſtopheles.

Es iſt noch zu früh.

Fauſt.

Sorg' du mir für ein Geſchenk für ſie!

(Ab.)

Mephistopheles.

Gleich schenken? Das ist brav! Da wird er reüssiren!
Ich kenne manchen schönen Platz
Und manchen alt vergrabnen Schatz;
Ich muß ein bischen revidiren.

(Ab.)

Abend.

Ein kleines reinliches Zimmer.

Margarete (ihre Zöpfe flechtend und aufbindend).

Ich gäb' was drum, wenn ich nur wüßt',
Wer heut der Herr gewesen ist!
Er sah gewiß recht wacker aus,
Und ist aus einem edlen Haus;
Das konnt' ich ihm an der Stirne lesen —
Er wär' auch sonst nicht so keck gewesen.

(Ab.)

Mephistopheles. Faust.

Mephistopheles.

Herein, ganz leise, nur herein!

Faust (nach einigem Stillschweigen).

Ich bitte dich, laß mich allein!

Mephistopheles (herumspürend).

Nicht jedes Mädchen hält so rein.

(Ab.)

Faust (rings aufschauend).

Willkommen, süßer Dämmerschein!
Der du dieß Heiligthum durchwebst.
Ergreif mein Herz, du süße Liebespein!
Die du vom Thau der Hoffnung schmachtend lebst.
Wie athmet rings Gefühl der Stille,
Der Ordnung, der Zufriedenheit!

In dieſer Armuth welche Fülle!
In dieſem Kerker welche Seligkeit!
(Er wirft ſich auf den ledernen Seſſel am Bette.)
O nimm mich auf, der du die Vorwelt ſchon
Bei Freud' und Schmerz im offnen Arm empfangen!
Wie oft, ach! hat an dieſem Väterthron
Schon eine Schaar von Kindern rings gehangen!
Vielleicht hat, dankbar für den heil'gen Chriſt,
Mein Liebchen hier, mit vollen Kinderwangen,
Dem Ahnherrn fromm die welke Hand geküßt.
Ich fühl', o Mädchen, deinen Geiſt
Der Füll' und Ordnung um mich ſäuſeln,
Der mütterlich dich täglich unterweiſt,
Den Teppich auf den Tiſch dich reinlich breiten heißt,
Sogar den Sand zu deinen Füßen kräuſeln.
O liebe Hand! ſo göttergleich!
Die Hütte wird durch dich ein Himmelreich.
Und hier!
(Er hebt den Bettvorhang auf.)
Was faßt mich für ein Wonnegraus!
Hier möcht' ich volle Stunden ſäumen.
Natur! Hier bildeteſt in leichten Träumen
Den eingebornen Engel aus;
Hier lag das Kind, mit warmem Leben
Den zarten Buſen angefüllt,
Und hier mit heilig reinem Weben
Entwirkte ſich das Götterbild!

Und du! Was hat dich hergeführt?
Wie innig fühl' ich mich gerührt!
Was willſt du hier? Was wird das Herz dir ſchwer?
Armſel'ger Fauſt! ich kenne dich nicht mehr.

Umgiebt mich hier ein Zauberduft?
Mich drang's, ſo grade zu genießen,
Und fühle mich in Liebestraum zerfließen!
Sind wir ein Spiel von jedem Druck der Luft?

Und träte ſie den Augenblick herein,
Wie würdeſt du für deinen Frevel büßen
Der große Hans, ach, wie ſo klein!
Läg', hingeſchmolzen, ihr zu Füßen.

Mephiſtopheles.

Geſchwind! ich ſeh' ſie unten kommen.

Fauſt.

Fort! fort! ich kehre nimmermehr!

Mephiſtopheles.

Hier iſt ein Käſtchen, leidlich ſchwer,
Ich hab's wo anders hergenommen.
Stellt's hier nur immer in den Schrein!
Ich ſchwör' euch, ihr vergehn die Sinnen;
Ich that euch Sächelchen hinein,
Um eine andre zu gewinnen.
Zwar Kind iſt Kind und Spiel iſt Spiel.

Fauſt.

Ich weiß nicht, ſoll ich?

Mephiſtopheles.

Fragt ihr viel?
Meint ihr vielleicht den Schatz zu wahren?
Dann rath' ich eurer Lüſternheit
Die liebe ſchöne Tageszeit
Und mir die weitre Müh' zu ſparen.
Ich hoff' nicht, daß ihr geizig ſeyd!
Ich kratz' den Kopf, reib' an den Händen —
(Er ſtellt das Käſtchen in den Schrein und drückt das Schloß wieder zu.)
Nur fort! geſchwind! —
Um euch das ſüße junge Kind
Nach Herzens Wunſch und Will' zu wenden;
Und ihr ſeht drein,
Als ſolltet ihr in den Hörſaal hinein,
Als ſtünden grau leibhaftig vor euch da
Phyſik und Metaphyſika!
Nur fort! —

(Ab.)

Margarete (mit einer Lampe).

Es iſt ſo ſchwül, ſo dumpfig hie,
(Sie macht das Fenſter auf.)
Und iſt doch eben ſo warm nicht drauß'.
Es wird mir ſo, ich weiß nicht wie —
Ich wollt', die Mutter käm' nach Haus.
Mir läuft ein Schauer übern Leib —
Bin doch ein thöricht furchtſam Weib!
(Sie fängt an zu ſingen, indem ſie ſich auszieht.)

Es war ein König in Thule,
Gar treu bis an das Grab,
Dem ſterbend ſeine Buhle
Einen goldnen Becher gab.

Es ging ihm nichts darüber,
Er leert' ihn jeden Schmaus;
Die Augen gingen ihm über,
So oft er trank daraus.

Und als er kam zu ſterben,
Zählt' er ſeine Städt' im Reich,
Gönnt' alles ſeinem Erben,
Den Becher nicht zugleich.

Er ſaß beim Königsmahle,
Die Ritter um ihn her,
Auf hohem Väter-Saale,
Dort auf dem Schloß am Meer.

Dort ſtand der alte Zecher,
Trank letzte Lebensgluth,
Und warf den heiligen Becher
Hinunter in die Fluth.

Er ſah ihn ſtürzen, trinken
Und ſinken tief ins Meer,
Die Augen thäten ihm ſinken,
Trank nie einen Tropfen mehr.

(Sie eröffnet den Schrein, ihre Kleider einzuräumen, und erblickt das Schmuckkäſtchen.)

Wie kommt das schöne Kästchen hier herein?
Ich schloß doch ganz gewiß den Schrein.
Es ist doch wunderbar! Was mag wohl drinne seyn?
Vielleicht bracht's jemand als ein Pfand,
Und meine Mutter lieh darauf.
Da hängt ein Schlüsselchen am Band;
Ich denke wohl, ich mach' es auf!
Was ist das? Gott im Himmel! Schau,
So was hab' ich mein' Tage nicht gesehn!
Ein Schmuck! Mit dem könnt' eine Edelfrau
Am höchsten Feiertage gehn.
Wie sollte mir die Kette stehn?
Wem mag die Herrlichkeit gehören?
(Sie putzt sich damit auf und tritt vor den Spiegel.)
Wenn nur die Ohrring' meine wären!
Man sieht doch gleich ganz anders drein.
Was hilft euch Schönheit, junges Blut?
Das ist wohl alles schön und gut,
Allein man läßt's auch alles seyn;
Man lobt euch halb mit Erbarmen.
Nach Golde drängt,
Am Golde hängt
Doch Alles. Ach, wir Armen!

Spaziergang.

Faust in Gedanken auf und ab gehend. Zu ihm **Mephistopheles.**

Mephistopheles.

Bei aller verschmähten Liebe! Beim hölliſchen Elemente!
Ich wollt', ich wüßte was Aergers, daß ich's fluchen könnte!

Faust.

Was hast? was kneipt dich denn so sehr?
So kein Gesicht sah ich in meinem Leben!

Mephistopheles.

Ich möcht' mich gleich dem Teufel übergeben,
Wenn ich nur selbst kein Teufel wär'!

Fauſt.

Hat ſich dir was im Kopf verſchoben?
Dich kleidet's, wie ein Raſender zu toben!

Mephiſtopheles.

Denkt nur, den Schmuck, für Gretchen angeſchafft,
Den hat ein Pfaff hinweggerafft! —
Die Mutter kriegt das Ding zu ſchauen,
Gleich fängt's ihr heimlich an zu grauen:
Die Frau hat gar einen feinen Geruch,
Schnuffelt immer im Gebetbuch,
Und riecht's einem jeden Möbel an,
Ob das Ding heilig iſt oder profan;
Und an dem Schmuck, da ſpürt ſie's klar,
Daß dabei nicht viel Segen war.
Mein Kind, rief ſie, ungerechtes Gut
Befängt die Seele, zehrt auf das Blut.
Wollen's der Mutter Gottes weihen,
Wird uns mit Himmels-Manna erfreuen!
Margretlein zog ein ſchiefes Maul,
Iſt halt, dacht' ſie, ein geſchenkter Gaul,
Und wahrlich! gottlos iſt nicht der,
Der ihn ſo fein gebracht hierher.
Die Mutter ließ einen Pfaffen kommen;
Der hatte kaum den Spaß vernommen,
Ließ ſich den Anblick wohl behagen.
Er ſprach: So iſt man recht geſinnt!
Wer überwindet, der gewinnt.
Die Kirche hat einen guten Magen,
Hat ganze Länder aufgefreſſen;
Und doch noch nie ſich übergeſſen;
Die Kirch' allein, meine lieben Frauen,
Kann ungerechtes Gut verdauen.

Fauſt.

Das iſt ein allgemeiner Brauch,
Ein Jud' und König kann es auch.

Mephiſtopheles.

Strich drauf ein Spange, Kett' und Ring',

Als wären's eben Pfifferling',
Dankt' nicht weniger und nicht mehr,
Als ob's ein Korb voll Nüſſe wär',
Verſprach ihnen allen himmliſchen Lohn —
Und ſie waren ſehr erbaut davon.

Fauſt.

Und Gretchen?

Mephiſtopheles.

Sitzt nun unruhvoll,
Weiß weder was ſie will noch ſoll,
Denkt ans Geſchmeide Tag und Nacht,
Noch mehr an den, der's ihr gebracht.

Fauſt.

Des Liebchens Kummer thut mir leid.
Schaff' du ihr gleich ein neu Geſchmeid'!
Am erſten war ja ſo nicht viel.

Mephiſtopheles.

O ja, dem Herrn iſt alles Kinderſpiel!

Fauſt.

Und mach', und richt's nach meinem Sinn!
Häng' dich an ihre Nachbarin!
Sey Teufel doch nur nicht wie Brei,
Und ſchaff' einen neuen Schmuck herbei!

Mephiſtopheles.

Ja, gnäd'ger Herr, von Herzen gerne.

(Fauſt ab.)

Mephiſtopheles.

So ein verliebter Thor verpufft
Euch Sonne, Mond und alle Sterne
Zum Zeitvertreib dem Liebchen in die Luft.

(Ab.)

Der Nachbarin Haus.

Marthe allein.

Gott verzeih's meinem lieben Mann,
Er hat an mir nicht wohlgethan!

Geht da ſtracks in die Welt hinein,
Und läßt mich auf dem Stroh allein.
Thät ihn doch wahrlich nicht betrüben,
Thät ihn, weiß Gott, recht herzlich lieben.
(Sie weint.)
Vielleicht iſt er gar todt! — O Pein! — —
Hätt' ich nur einen Todtenſchein!

Margarete kommt.

Margarete.

Frau Marthe!

Marthe.

Gretelchen, was ſoll's?

Margarete.

Faſt ſinken mir die Kniee nieder!
Da find' ich ſo ein Käſtchen wieder
In meinem Schrein, von Ebenholz,
Und Sachen, herrlich ganz und gar,
Weit reicher, als das erſte war.

Marthe.

Das muß Sie nicht der Mutter ſagen;
Thät's wieder gleich zur Beichte tragen.

Margarete.

Ach ſeh' Sie nur! ach ſchau' Sie nur!

Marthe (putzt ſie auf).

O du glückſel'ge Creatur!

Margarete.

Darf mich, leider, nicht auf der Gaſſen,
Noch in der Kirche mit ſehen laſſen.

Marthe.

Komm du nur oft zu mir herüber,
Und leg' den Schmuck hier heimlich an;
Spazier' ein Stündchen lang dem Spiegelglas vorüber,
Wir haben unſre Freude dran.
Und dann giebt's einen Anlaß, giebt's ein Feſt,
Wo man's ſo nach und nach den Leuten ſehen läßt.

Ein Kettchen erſt, dann die Perlen ins Ohr;
Die Mutter ſieht's wohl nicht, man macht ihr auch was vor.

Margarete.

Wer konnte nur die beiden Käſtchen bringen?
Es geht nicht zu mit rechten Dingen!

(Es klopft.)

Margarete.

Ach Gott! mag das meine Mutter ſeyn?

Marthe (durchs Vorhängel guckend).

Es iſt ein fremder Herr — Herein!

Mephiſtopheles tritt auf.

Mephiſtopheles.

Bin ſo frei, grad' herein zu treten,
Muß bei den Fraun Verzeihn erbeten.

(Tritt ehrerbietig vor Margareten zurück.)

Wollte nach Frau Marthe Schwerdtlein fragen!

Marthe.

Ich bin's, was hat der Herr zu ſagen?

Mephiſtopheles (leiſe zu ihr).

Ich kenne Sie jetzt, mir iſt das genug;
Sie hat da gar vornehmen Beſuch.
Verzeiht die Freiheit, die ich genommen,
Will nach Mittage wieder kommen.

Marthe (laut).

Denk', Kind, um alles in der Welt!
Der Herr dich für ein Fräulein hält.

Margarete.

Ich bin ein armes junges Blut;
Ach Gott! der Herr iſt gar zu gut:
Schmuck und Geſchmeide ſind nicht mein.

Mephiſtopheles.

Ach, es iſt nicht der Schmuck allein;
Sie hat ein Weſen, einen Blick ſo ſcharf!
Wie freut mich's, daß ich bleiben darf.

Marthe.

Was bringt Er denn? Verlange ſehr —

Mephiſtopheles.

Ich wollt', ich hätt' eine frohere Mähr'!
Ich hoffe, Sie läßt mich's drum nicht büßen:
Ihr Mann iſt todt und läßt Sie grüßen.

Marthe.

Iſt todt? das treue Herz! O weh!
Mein Mann iſt todt! Ach, ich vergeh'!

Margarete.

Ach! liebe Frau, verzweifelt nicht!

Mephiſtopheles.

So hört die traurige Geſchicht'!

Margarete.

Ich möchte drum mein' Tag' nicht lieben,
Würde mich Verluſt zu Tode betrüben.

Mephiſtopheles.

Freud' muß Leid, Leid muß Freude haben.

Marthe.

Erzählt mir ſeines Lebens Schluß!

Mephiſtopheles.

Er liegt in Padua begraben
Beim heiligen Antonius,
An einer wohlgeweihten Stätte,
Zum ewig kühlen Ruhebette.

Marthe.

Habt ihr ſonſt nichts an mich zu bringen?

Mephiſtopheles.

Ja, eine Bitte, groß und ſchwer;
Laß Sie doch ja für ihn dreihundert Meſſen ſingen!
Im übrigen ſind meine Taſchen leer.

Marthe.

Was! nicht ein Schauſtück? Kein Geſchmeid'?
Was jeder Handwerksburſch im Grund des Säckels ſpart,
Zum Angedenken aufbewahrt,
Und lieber hungert, lieber bettelt!

Mephiſtopheles.

Madam, es thut mir herzlich leid;
Allein er hat ſein Geld wahrhaftig nicht verzettelt.

Auch er bereute ſeine Fehler ſehr,
Ja, und bejammerte ſein Unglück noch viel mehr.

Margarete.

Ach! daß die Menſchen ſo unglücklich ſind!
Gewiß, ich will für ihn manch Requiem noch beten.

Mephiſtopheles.

Ihr wäret werth, gleich in die Eh' zu treten:
Ihr ſeyd ein liebenswürdig Kind.

Margarete.

Ach nein! das geht jetzt noch nicht an.

Mephiſtopheles.

Iſt's nicht ein Mann, ſey's derweil' ein Galan.
's iſt eine der größten Himmelsgaben,
So ein lieb Ding im Arm zu haben.

Margarete.

Das iſt des Landes nicht der Brauch.

Mephiſtopheles.

Brauch oder nicht! Es giebt ſich auch.

Marthe.

Erzählt mir doch!

Mephiſtopheles.

Ich ſtand an ſeinem Sterbebette.
Es war was beſſer als von Miſt,
Von halbgefaultem Stroh; allein er ſtarb als Chriſt,
Und fand, daß er weit mehr noch auf der Zeche hätte.
Wie, rief er, muß ich mich von Grund aus haſſen,
So mein Gewerb, mein Weib ſo zu verlaſſen!
Ach! die Erinnrung tödtet mich.
Vergäb' ſie mir nur noch in dieſem Leben! —

Marthe (weinend).

Der gute Mann! ich hab' ihm längſt vergeben.

Mephiſtopheles.

Allein, weiß Gott! ſie war mehr Schuld als ich.

Marthe.

Das lügt er! Was! am Rand des Grabs zu lügen!

Mephiſtopheles.

Er fabelte gewiß in letzten Zügen,
Wenn ich nur halb ein Kenner bin.
Ich hatte, ſprach er, nicht zum Zeitvertreib zu gaffen,
Erſt Kinder, und dann Brot für ſie zu ſchaffen,
Und Brot im allerweitſten Sinn,
Und konnte nicht einmal mein Theil in Frieden eſſen.

Marthe.

Hat er ſo aller Treu', ſo aller Lieb' vergeſſen,
Der Plackerei bei Tag und Nacht!

Mephiſtopheles.

Nicht doch, er hat euch herzlich dran gedacht.
Er ſprach: Als ich nun weg von Malta ging,
Da betet' ich für Frau und Kinder brünſtig;
Uns war denn auch der Himmel günſtig,
Daß unſer Schiff ein türkiſch Fahrzeug fing,
Das einen Schatz des großen Sultans führte.
Da ward der Tapferkeit ihr Lohn,
Und ich empfing denn auch, wie ſich's gebührte,
Mein wohlgemeßnes Theil davon.

Marthe.

Ei wie? Ei wo? hat er's vielleicht vergraben?

Mephiſtopheles.

Wer weiß, wo nun es die vier Winde haben!
Ein ſchönes Fräulein nahm ſich ſeiner an,
Als er in Napel fremd umher ſpazierte;
Sie hat an ihm viel Liebs und Treu's gethan,
Daß er's bis an ſein ſelig Ende ſpürte.

Marthe.

Der Schelm! der Dieb an ſeinen Kindern!
Auch alles Elend, alle Noth
Konnt' nicht ſein ſchändlich Leben hindern!

Mephiſtopheles.

Ja ſeht! dafür iſt er nun todt.
Wär' ich nun jetzt an eurem Platze,
Betraurt' ich ihn ein züchtig Jahr,
Viſirte dann unterweil' nach einem neuen Schatze.

Marthe.

Ach Gott! wie doch mein erſter war,
Find' ich nicht leicht auf dieſer Welt den andern!
Es konnte kaum ein herziger Närrchen ſeyn.
Er liebte nur das allzuviele Wandern,
Und fremde Weiber, und fremden Wein;
Und das verfluchte Würfelſpiel.

Mephiſtopheles.

Nun, nun, ſo konnt' es gehn und ſtehen,
Wenn er euch ungefähr ſo viel
Von ſeiner Seite nachgeſehen:
Ich ſchwör' euch zu, mit dem Beding
Wechſelt' ich ſelbſt mit euch den Ring!

Marthe.

O, es beliebt dem Herrn zu ſcherzen.

Mephiſtopheles (für ſich).

Nun mach' ich mich bei Zeiten fort!
Die hielte wohl den Teufel ſelbſt beim Wort.
(Zu Gretchen.)
Wie ſteht es denn mit Ihrem Herzen?

Margarete.

Was meint der Herr damit?

Mephiſtopheles (für ſich).

Du guts, unſchuldigs Kind!
(Laut.)
Lebt wohl, ihr Fraun!

Margarete.

Lebt wohl!

Marthe.

O ſagt mir doch geſchwind!
Ich möchte gern ein Zeugniß haben,
Wo, wie und wann mein Schatz geſtorben und begraben.
Ich bin von je der Ordnung Freund geweſen,
Möcht' ihn auch todt im Wochenblättchen leſen.

Mephiſtopheles.

Ja, gute Frau, durch zweier Zeugen Mund
Wird allerwegs die Wahrheit kund;

Habe noch gar einen feinen Geſellen,
Den will ich euch vor den Richter ſtellen.
Ich bring' ihn her.

Marthe.

O thut das ja!

Mephiſtopheles.

Und hier die Jungfrau iſt auch da?
Ein braver Knab'! iſt viel gereiſt,
Fräuleins alle Höflichkeit erweiſt.

Margarete.

Müßte vor dem Herren ſchamroth werden.

Mephiſtopheles.

Vor keinem Könige der Erden.

Marthe.

Da hinterm Haus in meinem Garten
Wollen wir der Herrn heut' Abend warten.

Straße.

Fauſt. Mephiſtopheles.

Fauſt.

Wie iſt's? Will's fördern? Will's bald gehn?

Mephiſtopheles.

Ah bravo! Find' ich euch in Feuer?
In kurzer Zeit iſt Gretchen euer.
Heut' Abend ſollt' ihr ſie bei Nachbars Marthen ſehn:
Das iſt ein Weib wie auserleſen
Zum Kuppler- und Zigeunerweſen.

Fauſt.

So recht!

Mephiſtopheles.

Doch wird auch was von uns begehrt.

Fauſt.

Ein Dienſt iſt wohl des andern werth.

Mephiſtopheles.

Wir legen nur ein gültig Zeugniß nieder,
Daß ihres Ehherrn ausgereckte Glieder
In Padua an heil'ger Stätte ruhn.

Fauſt.

Sehr klug! Wir werden erſt die Reiſe machen müſſen!

Mephiſtopheles.

Sancta Simplicitas! darum iſt's nicht zu thun;
Bezeugt nur, ohne viel zu wiſſen.

Fauſt.

Wenn Er nichts Beſſers hat, ſo iſt der Plan zerriſſen.

Mephiſtopheles.

O heil'ger Mann! Da wärt ihr's nun!
Iſt es das erſtemal in eurem Leben,
Daß ihr falſch Zeugniß abgelegt?
Habt ihr von Gott, der Welt und was ſich drin bewegt,
Vom Menſchen, was ſich ihm in Kopf und Herzen regt,
Definitionen nicht mit großer Kraft gegeben,
Mit frecher Stirne, kühner Bruſt?
Und wollt ihr recht ins Innre gehen,
Habt ihr davon, ihr müßt es grad' geſtehen,
So viel als von Herrn Schwerdtleins Tod gewußt!

Fauſt.

Du biſt und bleibſt ein Lügner, ein Sophiſte.

Mephiſtopheles.

Ja, wenn man's nicht ein bischen tiefer wüßte.
Denn morgen wirſt, in allen Ehren,
Das arme Gretchen nicht bethören,
Und alle Seelenlieb' ihr ſchwören?

Fauſt.

Und zwar von Herzen.

Mephiſtopheles.

Gut und ſchön!
Dann wird von ewiger Treu' und Liebe,
Von einzig überallmächt'gem Triebe —
Wird das auch ſo von Herzen gehn?

Fauſt.

Laß das! Es wird! — Wenn ich empfinde,
Für das Gefühl, für das Gewühl
Nach Namen ſuche, keinen finde,
Dann durch die Welt mit allen Sinnen ſchweife,
Nach allen höchſten Worten greife,
Und dieſe Gluth, von der ich brenne,
Unendlich, ewig, ewig nenne,
Iſt das ein teufliſch Lügenſpiel?

Mephiſtopheles.

Ich hab' doch Recht!

Fauſt.

Hör'! merk' dir dieß —
Ich bitte dich, und ſchone meine Lunge —
Wer Recht behalten will und hat nur eine Zunge,
Behält's gewiß.
Und komm, ich hab' des Schwätzens Ueberdruß;
Denn du haſt Recht, vorzüglich weil ich muß.

Garten.

Margarete an Fauſtens Arm. Marthe mit Mephiſtopheles auf und ab ſpazierend.

Margarete.

Ich fühl' es wohl, daß mich der Herr nur ſchont,
Herab ſich läßt, mich zu beſchämen.
Ein Reiſender iſt ſo gewohnt,
Aus Gütigkeit fürlieb zu nehmen;
Ich weiß zu gut, daß ſolch erfahrnen Mann
Mein arm Geſpräch nicht unterhalten kann.

Fauſt.

Ein Blick von dir, Ein Wort mehr unterhält,
Als alle Weisheit dieſer Welt.

(Er küßt ihre Hand.)

Margarete.

Incommodirt euch nicht! Wie könnt ihr ſie nur küſſen?
Sie iſt ſo garſtig, iſt ſo rauh!
Was hab' ich nicht ſchon alles ſchaffen müſſen!
Die Mutter iſt gar zu genau.

(Gehn vorüber.)

Marthe.

Und ihr, mein Herr, ihr reiſt ſo immer fort?

Mephiſtopheles.

Ach, daß Gewerb' und Pflicht uns dazu treiben!
Mit wie viel Schmerz verläßt man manchen Ort,
Und darf doch nun einmal nicht bleiben!

Marthe.

In raſchen Jahren geht's wohl an,
So um und um frei durch die Welt zu ſtreifen;
Doch kömmt die böſe Zeit heran,
Und ſich als Hageſtolz allein zum Grab zu ſchleifen,
Das hat noch keinem wohlgethan.

Mephiſtopheles.

Mit Grauſen ſeh' ich das von weiten.

Marthe.

Drum, werther Herr, berathet euch in Zeiten.

(Gehn vorüber.)

Margarete.

Ja, aus den Augen aus dem Sinn!
Die Höflichkeit iſt euch geläufig;
Allein ihr habt der Freunde häufig,
Sie ſind verſtändiger als ich bin.

Fauſt.

O Beſte! glaube, was man ſo verſtändig nennt,
Iſt oft mehr Eitelkeit und Kurzſinn.

Margarete.

Wie?

Fauſt.

Ach, daß die Einfalt, daß die Unſchuld nie
Sich ſelbſt und ihren heil'gen Werth erkennt!

Daß Demuth, Niedrigkeit, die höchſten Gaben
Der liebevoll austheilenden Natur —

Margarete.

Denkt ihr an mich ein Augenblickchen nur,
Ich werde Zeit genug an euch zu denken haben.

Fauſt.

Ihr ſeyd wohl viel allein?

Margarete.

Ja, unſre Wirthſchaft iſt nur klein,
Und doch will ſie verſehen ſeyn.
Wir haben keine Magd; muß kochen, fegen, ſtricken
Und nähn, und laufen früh und ſpat;
Und meine Mutter iſt in allen Stücken
So accurat!
Nicht daß ſie juſt ſo ſehr ſich einzuſchränken hat;
Wir könnten uns weit eh'r als andre regen:
Mein Vater hinterließ ein hübſch Vermögen,
Ein Häuschen und ein Gärtchen vor der Stadt.
Doch hab' ich jetzt ſo ziemlich ſtille Tage;
Mein Bruder iſt Soldat,
Mein Schweſterchen iſt todt.
Ich hatte mit dem Kind wohl meine liebe Noth;
Doch übernähm' ich gern noch einmal alle Plage,
So lieb war mir das Kind.

Fauſt.

Ein Engel, wenn dir's glich.

Margarete.

Ich zog es auf, und herzlich liebt' es mich.
Es war nach meines Vaters Tod geboren,
Die Mutter gaben wir verloren,
So elend wie ſie damals lag,
Und ſie erholte ſich ſehr langſam, nach und nach.
Da konnte ſie nun nicht dran denken,
Das arme Würmchen ſelbſt zu tränken,
Und ſo erzog ich's ganz allein,
Mit Milch und Waſſer; ſo ward's mein.

Auf meinem Arm, in meinem Schooß
War's freundlich, zappelte, ward groß.

Faust.

Du haſt gewiß das reinſte Glück empfunden.

Margarete.

Doch auch gewiß gar manche ſchwere Stunden.
Des Kleinen Wiege ſtand zu Nacht
An meinem Bett'; es durfte kaum ſich regen,
War ich erwacht;
Bald mußt' ich's tränken, bald es zu mir legen,
Bald, wenn's nicht ſchwieg, vom Bett aufſtehn,
Und tänzelnd in der Kammer auf und nieder gehn,
Und früh am Tage ſchon am Waſchtrog ſtehn;
Dann auf dem Markt und an dem Herde ſorgen,
Und immerfort wie heut ſo morgen.
Da geht's, mein Herr, nicht immer muthig zu;
Doch ſchmeckt dafür das Eſſen, ſchmeckt die Ruh.

(Gehn vorüber.)

Marthe.

Die armen Weiber ſind doch übel dran:
Ein Hageſtolz iſt ſchwerlich zu bekehren.

Mephiſtopheles.

Es käme nur auf eures Gleichen an,
Mich eines Beſſern zu belehren.

Marthe.

Sagt grad', mein Herr, habt ihr noch nichts gefunden?
Hat ſich das Herz nicht irgendwo gebunden?

Mephiſtopheles.

Das Sprichwort ſagt: Ein eigner Herd,
Ein braves Weib, ſind Gold und Perlen werth.

Marthe.

Ich meine, ob ihr niemals Luſt bekommen?

Mephiſtopheles.

Man hat mich überall recht höflich aufgenommen.

Marthe.

Ich wollte ſagen: ward's nie Ernſt in eurem Herzen?

Mephiſtopheles.

Mit Frauen ſoll man ſich nie unterſtehn zu ſcherzen.

Marthe.

Ach, ihr verſteht mich nicht!

Mephiſtopheles.

Das thut mir herzlich leid!
Doch ich verſteh' — daß ihr ſehr gütig ſeyd!
(Gehn vorüber.)

Fauſt.

Du kannteſt mich, o kleiner Engel, wieder,
Gleich als ich in den Garten kam?

Margarete.

Saht ihr es nicht? ich ſchlug die Augen nieder.

Fauſt.

Und du verzeihſt die Freiheit, die ich nahm,
Was ſich die Frechheit unterfangen,
Als du jüngſt aus dem Dom gegangen?

Margarete.

Ich war beſtürzt, mir war das nie geſchehn;
Es konnte niemand von mir Uebels ſagen.
Ach, dacht' ich, hat er in deinem Betragen
Was Freches, Unanſtändiges geſehn?
Es ſchien ihn gleich nur anzuwandeln,
Mit dieſer Dirne grade hin zu handeln.
Geſteh' ich's doch! ich wußte nicht, was ſich
Zu eurem Vortheil hier zu regen gleich begonnte;
Allein gewiß, ich war recht böſ' auf mich,
Daß ich auf euch nicht böſer werden konnte.

Fauſt.

Süß Liebchen!

Margarete.

Laßt einmal!
(Sie pflückt eine Sternblume und zupft die Blätter ab, eins nach dem andern.)

Fauſt.

Was ſoll das? Einen Strauß?

Margarete.

Nein, es ſoll nur ein Spiel.

Fauſt.

Wie?

Margarete.

Geht! ihr lacht mich aus.

(Sie rupft und murmelt.)

Fauſt.

Was murmelſt du?

Margarete (halb laut).

Er liebt mich — liebt mich nicht.

Fauſt.

Du holdes Himmels-Angeſicht!

Margarete (fährt fort).

Liebt mich — Nicht — Liebt mich — Nicht —

(Das letzte Blatt ausrupfend, mit holder Freude.)

Er liebt mich!

Fauſt.

Ja, mein Kind! Laß dieſes Blumenwort
Dir Götter-Ausſpruch ſeyn. Er liebt dich!
Verſtehſt du, was das heißt? Er liebt dich!

(Er faßt ihre beiden Hände.)

Margarete.

Mich überläuft's!

Fauſt.

O ſchaudre nicht! Laß dieſen Blick,
Laß dieſen Händedruck dir ſagen,
Was unausſprechlich iſt:
Sich hinzugeben ganz und eine Wonne
Zu fühlen, die ewig ſeyn muß!
Ewig! — Ihr Ende würde Verzweiflung ſeyn.
Nein, kein Ende! Kein Ende!

Margarete

(drückt ihm die Hände, macht ſich los und läuft weg. Er ſteht einen Augenblick in Gedanken, dann folgt er ihr).

Marthe (kommend).

Die Nacht bricht an.

Mephiſtopheles.

Ja, und wir wollen fort.

Marthe.

Ich bät' euch, länger hier zu bleiben,
Allein es iſt ein gar zu böſer Ort.
Es iſt, als hätte niemand nichts zu treiben
Und nichts zu ſchaffen,
Als auf des Nachbarn Schritt und Tritt zu gaffen,
Und man kommt ins Gered', wie man ſich immer ſtellt.
Und unſer Pärchen?

Mephiſtopheles.

Iſt den Gang dort aufgeflogen.
Muthwill'ge Sommervögel!

Marthe.

Er ſcheint ihr gewogen.

Mephiſtopheles.

Und ſie ihm auch. Das iſt der Lauf der Welt!

Ein Gartenhäuschen.

Margarete ſpringt hinein, ſteckt ſich hinter die Thür, hält die Fingerſpitze an die Lippen, und guckt durch die Ritze.

Margarete.

Er kommt!

Fauſt (kommt).

Ach Schelm! ſo neckſt du mich!
Treff' ich dich!

(Er küßt ſie.)

Margarete

(ihn faſſend und den Kuß zurückgebend).

Beſter Mann! von Herzen lieb' ich dich!

Mephiſtopheles (klopft an).

Fauſt (ſtampfend).

Wer da?

Mephiſtopheles.

Gut Freund!

Fauſt.

Ein Thier!

Mephiſtopheles.

Es iſt wohl Zeit zu ſcheiden.

Marthe (kommt).

Ja, es iſt ſpät, mein Herr.

Fauſt.

Darf ich euch nicht geleiten?

Margarete.

Die Mutter würde mich — Lebt wohl!

Fauſt.

Muß ich denn gehn?

Lebt wohl!

Marthe.

Ade!

Margarete.

Auf baldig Wiederſehn!

(Fauſt und Mephiſtopheles ab.)

Margarete.

Du lieber Gott! was ſo ein Mann
Nicht alles alles denken kann!
Beſchämt nur ſteh' ich vor ihm da,
Und ſag' zu allen Sachen ja.
Bin doch ein arm unwiſſend Kind,
Begreife nicht, was er an mir find't.

(Ab.)

Wald und Höhle.

Fauſt allein.

Erhabner Geiſt, du gabſt mir, gabſt mir alles,
Warum ich bat. Du haſt mir nicht umſonſt
Dein Angeſicht im Feuer zugewendet.
Gabſt mir die herrliche Natur zum Königreich,
Kraft, ſie zu fühlen, zu genießen. Nicht
Kalt ſtaunenden Beſuch erlaubſt du nur,

Vergönneſt mir in ihre tiefe Bruſt,
Wie in den Buſen eines Freunds, zu ſchauen.
Du führſt die Reihe der Lebendigen
Vor mir vorbei, und lehrſt mich meine Brüder
Im ſtillen Buſch, in Luft und Waſſer kennen.
Und wenn der Sturm im Walde brauſt und knarrt,
Die Rieſenfichte ſtürzend Nachbaräſte
Und Nachbarſtämme quetſchend niederſtreift,
Und ihrem Fall dumpf hohl der Hügel donnert,
Dann führſt du mich zur ſichern Höhle, zeigſt
Mich dann mir ſelbſt, und meiner eignen Bruſt
Geheime tiefe Wunder öffnen ſich.
Und ſteigt vor meinem Blick der reine Mond
Beſänftigend herüber, ſchweben mir
Von Felſenwänden, aus dem feuchten Buſch
Der Vorwelt ſilberne Geſtalten auf,
Und lindern der Betrachtung ſtrenge Luſt.

O daß dem Menſchen nichts Vollkommnes wird,
Empfind' ich nun. Du gabſt zu dieſer Wonne,
Die mich den Göttern nah und näher bringt,
Mir den Gefährten, den ich ſchon nicht mehr
Entbehren kann, wenn er gleich, kalt und frech,
Mich vor mir ſelbſt erniedrigt, und zu Nichts,
Mit einem Worthauch, deine Gaben wandelt.
Er facht in meiner Bruſt ein wildes Feuer
Nach jenem ſchönen Bild geſchäftig an.
So tauml' ich von Begierde zu Genuß,
Und im Genuß verſchmacht' ich nach Begierde.

Mephiſtopheles tritt auf.

Mephiſtopheles.

Habt ihr nun bald das Leben g'nug geführt?
Wie kann's euch in die Länge freuen?
Es iſt wohl gut, daß man's einmal probirt;
Dann aber wieder zu was Neuen!

Fauſt.

Ich wollt', du hätteſt mehr zu thun,
Als mich am guten Tag zu plagen.

Mephiſtopheles.

Nun, nun! ich laſſ' dich gerne ruhn,
Du darfſt mir's nicht im Ernſte ſagen.
An dir Geſellen, unhold, barſch und toll,
Iſt wahrlich wenig zu verlieren.
Den ganzen Tag hat man die Hände voll!
Was ihm gefällt und was man laſſen ſoll,
Kann man dem Herrn nie an der Naſe ſpüren.

Fauſt.

Das iſt ſo juſt der rechte Ton!
Er will noch Dank, daß er mich ennüyirt.

Mephiſtopheles.

Wie hättſt du, armer Erdenſohn,
Dein Leben ohne mich geführt?
Vom Kribskrabs der Imagination
Hab' ich dich doch auf Zeiten lang curirt;
Und wär' ich nicht, ſo wärſt du ſchon
Von dieſem Erdball abſpaziert.
Was haſt du da in Höhlen, Felſenritzen
Dich wie ein Schuhu zu verſitzen?
Was ſchlurfſt aus dumpfem Moos und triefendem Geſtein,
Wie eine Kröte, Nahrung ein?
Ein ſchöner, ſüßer Zeitvertreib!
Dir ſteckt der Doctor noch im Leib.

Fauſt.

Verſtehſt du, was für neue Lebenskraft
Mir dieſer Wandel in der Oede ſchafft?
Ja, würdeſt du es ahnen können,
Du wäreſt Teufel g'nug, mein Glück mir nicht zu gönnen.

Mephiſtopheles.

Ein überirdiſches Vergnügen!
In Nacht und Thau auf den Gebirgen liegen,
Und Erd' und Himmel wonniglich umfaſſen,
Zu einer Gottheit ſich aufſchwellen laſſen,

Der Erde Mark mit Ahnungsdrang durchwühlen,
Alle ſechs Tagewerk' im Buſen fühlen,
In ſtolzer Kraft ich weiß nicht was genießen,
Bald liebewonniglich in alles überfließen,
Verſchwunden ganz der Erdenſohn,
Und dann die hohe Intuition —
(Mit einer Geberde.)
Ich darf nicht ſagen wie — zu ſchließen.

Fauſt.

Pfui über dich!

Mephiſtopheles.

Das will euch nicht behagen;
Ihr habt das Recht, geſittet pfui zu ſagen.
Man darf es nicht vor keuſchen Ohren nennen,
Was keuſche Herzen nicht entbehren können.
Und kurz und gut, ich gönn' Ihm das Vergnügen,
Gelegentlich ſich etwas vorzulügen;
Doch lange hält Er das nicht aus.
Du biſt ſchon wieder abgetrieben,
Und, währt es länger, aufgerieben
In Tollheit oder Angſt und Graus.
Genug damit! Dein Liebchen ſitzt dadrinne,
Und alles wird ihr eng und trüb'.
Du kommſt ihr gar nicht aus dem Sinne,
Sie hat dich übermächtig lieb.
Erſt kam deine Liebeswuth übergefloſſen,
Wie vom geſchmolznen Schnee ein Bächlein überſteigt;
Du haſt ſie ihr ins Herz gegoſſen,
Nun iſt dein Bächlein wieder ſeicht.
Mich dünkt, anſtatt in Wäldern zu thronen,
Ließ' es dem großen Herren gut,
Das arme affenjunge Blut
Für ſeine Liebe zu belohnen.
Die Zeit wird ihr erbärmlich lang;
Sie ſteht am Fenſter, ſieht die Wolken ziehn
Ueber die alte Stadtmauer hin.
Wenn ich ein Vöglein wär'! ſo geht ihr Geſang

Tage lang, halbe Nächte lang.
Einmal iſt ſie munter, meiſt betrübt,
Einmal recht ausgeweint,
Dann wieder ruhig, wie's ſcheint,
Und immer verliebt.

Fauſt.

Schlange! Schlange!

Mephiſtopheles (für ſich).

Gelt! daß ich dich fange!

Fauſt.

Verruchter! hebe dich von hinnen,
Und nenne nicht das ſchöne Weib!
Bring' die Begier zu ihrem ſüßen Leib
Nicht wieder vor die halb verrückten Sinnen!

Mephiſtopheles.

Was ſoll es denn? Sie meint, du ſeyſt entflohn,
Und halb und halb biſt du es ſchon.

Fauſt.

Ich bin ihr nah, und wär' ich noch ſo fern,
Ich kann ſie nie vergeſſen, nie verlieren;
Ja, ich beneide ſchon den Leib des Herrn,
Wenn ihre Lippen ihn indeß berühren.

Mephiſtopheles.

Gar wohl, mein Freund! Ich hab' euch oft beneidet
Ums Zwillingspaar, das unter Roſen weidet.

Fauſt.

Entfliehe, Kuppler!

Mephiſtopheles.

Schön! Ihr ſchimpft und ich muß lachen.
Der Gott, der Bub' und Mädchen ſchuf,
Erkannte gleich den edelſten Beruf,
Auch ſelbſt Gelegenheit zu machen.
Nur fort, es iſt ein großer Jammer!
Ihr ſollt in eures Liebchens Kammer,
Nicht etwa in den Tod.

Fauſt.

Was iſt die Himmelsfreud' in ihren Armen?

Laß mich an ihrer Bruſt erwarmen!
Fühl' ich nicht immer ihre Noth?
Bin ich der Flüchtling nicht, der Unbehauſte,
Der Unmenſch ohne Zweck und Ruh,
Der wie ein Waſſerſturz von Fels zu Felſen brauſte
Begierig wüthend nach dem Abgrund zu?
Und ſeitwärts ſie, mit kindlich dumpfen Sinnen,
Im Hüttchen auf dem kleinen Alpenfeld,
Und all ihr häusliches Beginnen
Umfangen in der kleinen Welt.
Und ich, der Gottverhaßte, hatte nicht genug,
Daß ich die Felſen faßte
Und ſie zu Trümmern ſchlug!
Sie, ihren Frieden mußt' ich untergraben!
Du, Hölle, mußteſt dieſes Opfer haben!
Hilf, Teufel, mir die Zeit der Angſt verkürzen!
Was muß geſchehn, mag's gleich geſchehn!
Mag ihr Geſchick auf mich zuſammenſtürzen
Und ſie mit mir zu Grunde gehn!

Mephiſtopheles.

Wie's wieder ſiedet, wieder glüht!
Geh ein und tröſte ſie, du Thor!
Wo ſo ein Köpfchen keinen Ausgang ſieht,
Stellt er ſich gleich das Ende vor.
Es lebe, wer ſich tapfer hält!
Du biſt doch ſonſt ſo ziemlich eingeteufelt.
Nichts Abgeſchmackters ſind' ich auf der Welt,
Als einen Teufel, der verzweifelt.

Gretchens Stube.

Gretchen am Spinnrade allein.

Meine Ruh' iſt hin,
Mein Herz iſt ſchwer;
Ich finde ſie nimmer
Und nimmermehr.

Wo ich ihn nicht hab',
Iſt mir das Grab,
Die ganze Welt
Iſt mir vergällt.

Mein armer Kopf
Iſt mir verrückt,
Mein armer Sinn
Iſt mir zerſtückt.

Meine Ruh' iſt hin,
Mein Herz iſt ſchwer;
Ich finde ſie nimmer
Und nimmermehr.

Nach ihm nur ſchau' ich
Zum Fenſter hinaus,
Nach ihm nur geh' ich
Aus dem Haus.

Sein hoher Gang,
Sein' edle Geſtalt,
Seines Mundes Lächeln,
Seiner Augen Gewalt,

Und ſeiner Rede
Zauberfluß,
Sein Händedruck,
Und ach! ſein Kuß!

Meine Ruh' iſt hin,
Mein Herz iſt ſchwer;
Ich finde ſie nimmer
Und nimmermehr.

Mein Buſen drängt
Sich nach ihm hin;
Ach, dürft' ich faſſen
Und halten ihn!

Und küſſen ihn,
So wie ich wollt',
An ſeinen Küſſen
Vergehen ſollt'!

Marthens Garten.

Margarete. Fauſt.

Margarete.

Verſprich mir, Heinrich!

Fauſt.

Was ich kann!

Margarete.

Nun ſag', wie haſt du's mit der Religion?
Du biſt ein herzlich guter Mann,
Allein ich glaub', du hältſt nicht viel davon.

Fauſt.

Laß das, mein Kind! Du fühlſt, ich bin dir gut;
Für meine Lieben ließ' ich Leib und Blut,
Will niemand ſein Gefühl und ſeine Kirche rauben.

Margarete.

Das iſt nicht recht, man muß dran glauben!

Fauſt.

Muß man?

Margarete.

Ach, wenn ich etwas auf dich könnte!
Du ehrſt auch nicht die heil'gen Sacramente.

Fauſt.

Ich ehre ſie.

Margarete.

Doch ohne Verlangen.
Zur Meſſe, zur Beichte biſt du lange nicht gegangen.
Glaubſt du an Gott?

Fauſt.

Mein Liebchen, wer darf ſagen,
Ich glaub' an Gott?

Magſt Prieſter oder Weiſe fragen,
Und ihre Antwort ſcheint nur Spott
Ueber den Frager zu ſeyn.

Margarete.

So glaubſt du nicht?

Fauſt.

Mißhör' mich nicht, du holdes Angeſicht!
Wer darf ihn nennen?
Und wer bekennen:
Ich glaub' ihn.
Wer empfinden
Und ſich unterwinden
Zu ſagen: ich glaub' ihn nicht?
Der Allumfaſſer,
Der Allerhalter,
Faßt und erhält er nicht
Dich, mich, ſich ſelbſt?
Wölbt ſich der Himmel nicht dadroben?
Liegt die Erde nicht hierunten feſt?
Und ſteigen freundlich blickend
Ewige Sterne nicht herauf?
Schau' ich nicht Aug' in Auge dir,
Und drängt nicht alles
Nach Haupt und Herzen dir,
Und webt in ewigem Geheimniß
Unſichtbar ſichtbar neben dir?
Erfüll' davon dein Herz, ſo groß es iſt,
Und wenn du ganz in dem Gefühle ſelig biſt,
Nenn' es dann, wie du willſt,
Nenn's Glück! Herz! Liebe! Gott!
Ich habe keinen Namen
Dafür! Gefühl iſt alles;
Name iſt Schall und Rauch,
Umnebelnd Himmelsgluth.

Margarete.

Das iſt alles recht ſchön und gut;

Ungefähr ſagt das der Pfarrer auch,
Nur mit ein bischen andern Worten.

Fauſt.

Es ſagen's aller Orten
Alle Herzen unter dem himmliſchen Tage,
Jedes in ſeiner Sprache;
Warum nicht ich in der meinen?

Margarete.

Wenn man's ſo hört, möcht's leidlich ſcheinen,
Steht aber doch immer ſchief darum;
Denn du haſt kein Chriſtenthum.

Fauſt.

Liebes Kind!

Margarete.

Es thut mir lang' ſchon weh,
Daß ich dich in der Geſellſchaft ſeh'.

Fauſt.

Wie ſo?

Margarete.

Der Menſch, den du da bei dir haſt,
Iſt mir in tiefer innrer Seele verhaßt;
Es hat mir in meinem Leben
So nichts einen Stich ins Herz gegeben,
Als des Menſchen widrig Geſicht.

Fauſt.

Liebe Puppe, fürcht' ihn nicht!

Margarete.

Seine Gegenwart bewegt mir das Blut.
Ich bin ſonſt allen Menſchen gut;
Aber, wie ich mich ſehne, dich zu ſchauen,
Hab' ich vor dem Menſchen ein heimlich Grauen,
Und halt' ihn für einen Schelm dazu!
Gott verzeih' mir's, wenn ich ihm Unrecht thu'!

Fauſt.

Es muß auch ſolche Käuze geben.

Margarete.

Wollte nicht mit ſeines Gleichen leben!

Kommt er einmal zur Thür' herein,
Sieht er immer ſo ſpöttiſch drein,
Und halb ergrimmt;
Man ſieht, daß er an nichts keinen Antheil nimmt;
Es ſteht ihm an der Stirn geſchrieben,
Daß er nicht mag eine Seele lieben.
Mir wird's ſo wohl in deinem Arm,
So frei, ſo hingegeben warm,
Und ſeine Gegenwart ſchnürt mir das Innre zu.

Fauſt.

Du ahnungsvoller Engel du!

Margarete.

Das übermannt mich ſo ſehr,
Daß, wo er nur mag zu uns treten,
Mein' ich ſogar, ich liebte dich nicht mehr.
Auch wenn er da iſt, könnt' ich nimmer beten,
Und das frißt mir ins Herz hinein;
Dir, Heinrich, muß es auch ſo ſeyn.

Fauſt.

Du haſt nun die Antipathie!

Margarete.

Ich muß nun fort.

Fauſt.

Ach, kann ich nie
Ein Stündchen ruhig dir am Buſen hängen,
Und Bruſt an Bruſt und Seel' in Seele drängen!

Margarete.

Ach, wenn ich nur alleine ſchlief'!
Ich ließ dir gern heut Nacht den Riegel offen;
Doch meine Mutter ſchläft nicht tief,
Und würden wir von ihr betroffen,
Ich wär' gleich auf der Stelle todt!

Fauſt.

Du Engel, das hat keine Noth.
Hier iſt ein Fläſchchen! Drei Tropfen nur
In ihren Trank umhüllen
Mit tiefem Schlaf gefällig die Natur.

Margarete.

Was thu' ich nicht um deinetwillen?
Es wird ihr hoffentlich nicht ſchaden!

Fauſt.

Würd' ich ſonſt, Liebchen, dir es rathen?

Margarete.

Seh' ich dich, beſter Mann, nur an,
Weiß nicht, was mich nach deinem Willen treibt;
Ich habe ſchon ſo viel für dich gethan,
Daß mir zu thun faſt nichts mehr übrig bleibt.

(Ab.)

Mephiſtopheles tritt auf.

Mephiſtopheles.

Der Grasaff'! iſt er weg?

Fauſt.

Haſt wieder ſpionirt?

Mephiſtopheles.

Ich hab's ausführlich wohl vernommen,
Herr Doctor wurden da katechiſirt;
Hoff', es ſoll Ihnen wohl bekommen.
Die Mädels ſind doch ſehr intereſſirt,
Ob einer fromm und ſchlicht nach altem Brauch.
Sie denken, duckt er da, folgt er uns eben auch.

Fauſt.

Du Ungeheuer ſiehſt nicht ein,
Wie dieſe treue liebe Seele,
Von ihrem Glauben voll,
Der ganz allein
Ihr ſeligmachend iſt, ſich heilig quäle,
Daß ſie den liebſten Mann verloren halten ſoll.

Mephiſtopheles.

Du überſinnlicher, ſinnlicher Freier,
Ein Mägdelein nasführet dich.

Fauſt.

Du Spottgeburt von Dreck und Feuer!

Mephiſtopheles.

Und die Phyſiognomie verſteht ſie meiſterlich.

In meiner Gegenwart wird's ihr ſie weiß nicht wie,
Mein Mäskchen da weiſſagt verborgnen Sinn;
Sie fühlt, daß ich ganz ſicher ein Genie,
Vielleicht wohl gar der Teufel bin.
Nun heute Nacht —?

Fauſt.

Was geht dich's an?

Mephiſtopheles.

Hab' ich doch meine Freude dran!

Am Brunnen.

Gretchen und Lieschen mit Krügen.

Lieschen.

Haſt nichts von Bärbelchen gehört?

Gretchen.

Kein Wort. Ich komm' gar wenig unter Leute.

Lieschen.

Gewiß, Sybille ſagt' mir's heute!
Die hat ſich endlich auch bethört.
Das iſt das Vornehmthun!

Gretchen.

Wie ſo?

Lieschen.

Es ſtinkt!
Sie füttert zwei, wenn ſie nun ißt und trinkt.

Gretchen.

Ach!

Lieschen.

So iſt's ihr endlich recht ergangen.
Wie lange hat ſie an dem Kerl gehangen!
Das war ein Spazieren,
Auf Dorf und Tanzplatz Führen!
Mußt überall die erſte ſeyn,
Curteſirt' ihr immer mit Paſtetchen und Wein;

Bild't ſich was auf ihre Schönheit ein,
War doch ſo ehrlos, ſich nicht zu ſchämen,
Geſchenke von ihm anzunehmen.
War ein Gekoſ' und ein Geſchleck';
Da iſt denn auch das Blümchen weg!

Gretchen.

Das arme Ding!

Lieschen.

Bedauerſt ſie noch gar!
Wenn unſer eins am Spinnen war,
Uns Nachts die Mutter nicht hinunterließ,
Stand ſie bei ihrem Buhlen ſüß;
Auf der Thürbank und im dunkeln Gang
Ward ihnen keine Stunde zu lang.
Da mag ſie denn ſich ducken nun,
Im Sünderhemdchen Kirchbuß' thun!

Gretchen.

Er nimmt ſie gewiß zu ſeiner Frau.

Lieschen.

Er wär' ein Narr! Ein flinker Jung'
Hat anderwärts noch Luft genung!
Er iſt auch fort.

Gretchen.

Das iſt nicht ſchön!

Lieschen.

Kriegt ſie ihn, ſoll's ihr übel gehn,
Das Kränzel reißen die Buben ihr,
Und Häckerling ſtreuen wir vor die Thür!

(Ab.)

Gretchen (nach Hauſe gehend).

Wie konnt' ich ſonſt ſo tapfer ſchmälen,
Wenn thät ein armes Mägdlein fehlen!
Wie konnt' ich über andrer Sünden
Nicht Worte g'nug der Zunge finden!
Wie ſchien mir's ſchwarz, und ſchwärzt's noch gar,
Mir's immer doch nicht ſchwarz g'nug war,

Und ſegnet' mich und that ſo groß,
Und bin nun ſelbſt der Sünde bloß!
Doch — alles was dazu mich trieb,
Gott, war ſo gut! ach, war ſo lieb.

Zwinger.

In der Mauerhöhle ein Andachtsbild der Mater dolorosa, Blumenkrüge davor.

Gretchen
(ſteckt friſche Blumen in die Krüge).

Ach neige,
Du Schmerzenreiche,
Dein Antlitz gnädig meiner Noth!

Das Schwert im Herzen,
Mit tauſend Schmerzen
Blickſt auf zu deines Sohnes Tod.

Zum Vater blickſt du,
Und Seufzer ſchickſt du
Hinauf um ſein' und deine Noth.

Wer fühlet,
Wie wühlet
Der Schmerz mir im Gebein?
Was mein armes Herz hier banget,
Was es zittert, was verlanget,
Weißt nur du, nur du allein!

Wohin ich immer gehe,
Wie weh, wie weh, wie wehe
Wird mir im Buſen hier!
Ich bin, ach! kaum alleine,
Ich wein', ich wein', ich weine,
Das Herz zerbricht in mir.

Die Scherben vor meinem Fenſter
Bethaut' ich mit Thränen, ach!
Als ich am frühen Morgen
Dir dieſe Blumen brach.

Schien hell in meine Kammer
Die Sonne früh herauf,
Saß ich in allem Jammer
In meinem Bett' ſchon auf.

Hilf! rette mich von Schmach und Tod!
Ach neige,
Du Schmerzenreiche,
Dein Antlitz gnädig meiner Noth!

Nacht.

Straße vor Gretchens Thüre.

Valentin Soldat, Gretchens Bruder.

Wenn ich ſo ſaß bei einem Gelag,
Wo mancher ſich berühmen mag,
Und die Geſellen mir den Flor
Der Mägdlein laut geprieſen vor.
Mit vollem Glas das Lob verſchwemmt,
Den Ellenbogen aufgeſtemmt;
Saß ich in meiner ſichern Ruh,
Hört' all dem Schwadroniren zu,
Und ſtreiche lächelnd meinen Bart,
Und kriege das volle Glas zur Hand
Und ſage: Alles nach ſeiner Art!
Aber iſt eine im ganzen Land,
Die meiner trauten Gretel gleicht,
Die meiner Schweſter das Waſſer reicht?
Top! Top! Kling! Klang! das ging herum!
Die einen ſchrieen: Er hat Recht,

Sie ist die Zier vom ganzen Geschlecht:
Da saßen alle die Lober stumm.
Und nun! — ums Haar sich auszuraufen
Und an den Wänden hinauf zu laufen! —
Mit Stichelreden, Naserümpfen
Soll jeder Schurke mich beschimpfen!
Soll wie ein böser Schuldner sitzen,
Bei jedem Zufallswörtchen schwitzen!
Und möcht' ich sie zusammenschmeißen,
Könnt' ich sie doch nicht Lügner heißen.

Was kommt heran? Was schleicht herbei?
Irr' ich nicht, es sind ihrer zwei.
Ist er's, gleich pack' ich ihn beim Felle,
Soll nicht lebendig von der Stelle!

Faust. Mephistopheles.

Faust.

Wie von dem Fenster dort der Sakristei
Aufwärts der Schein des ew'gen Lämpchens flämmert
Und schwach und schwächer seitwärts dämmert,
Und Finsterniß drängt ringsum bei!
So sieht's in meinem Busen nächtig.

Mephistopheles.

Und mir ist's wie dem Kätzlein schmächtig,
Das an den Feuerleitern schleicht,
Sich leis' dann um die Mauern streicht;
Mir ist's ganz tugendlich dabei,
Ein bischen Diebsgelüst, ein bischen Rammelei.
So spukt mir schon durch alle Glieder
Die herrliche Walpurgisnacht.
Die kommt uns übermorgen wieder,
Da weiß man doch, warum man wacht.

Faust.

Rückt wohl der Schatz indessen in die Höh'
Den ich dort hinten flimmern seh'?

Mephiſtopheles.

Du kannſt die Freude bald erleben,
Das Keſſelchen herauszuheben.
Ich ſchielte neulich ſo hinein,
Sind herrliche Löwenthaler drein.

Fauſt.

Nicht ein Geſchmeide, nicht ein Ring,
Meine liebe Buhle damit zu zieren?

Mephiſtopheles.

Ich ſah dabei wohl ſo ein Ding,
Als wie eine Art von Perlenſchnüren.

Fauſt.

So iſt es recht! Mir thut es weh,
Wenn ich ohne Geſchenke zu ihr geh'.

Mephiſtopheles.

Es ſollt' euch eben nicht verdrießen,
Umſonſt auch etwas zu genießen.
Jetzt, da der Himmel voller Sterne glüht,
Sollt ihr ein wahres Kunſtſtück hören:
Ich ſing' ihr ein moraliſch Lied,
Um ſie gewiſſer zu bethören.

(Singt zur Zither.)

Was machſt du mir
Vor Liebchens Thür,
Kathrinchen, hier
Bei frühem Tagesblicke?
Laß, laß es ſeyn!
Er läßt dich ein,
Als Mädchen ein,
Als Mädchen nicht zurücke.

Nehmt euch in Acht!
Iſt es vollbracht,
Dann gute Nacht,
Ihr armen, armen Dinger!

Habt ihr euch lieb,
Thut keinem Dieb
Nur nichts zu Lieb',
Als mit dem Ring am Finger.

Valentin (tritt vor).

Wen lockſt du hier? beim Element!
Vermaledeiter Rattenfänger!
Zum Teufel erſt das Inſtrument!
Zum Teufel hinterdrein den Sänger!

Mephiſtopheles.

Die Zither iſt entzwei! an der iſt nichts zu halten.

Valentin.

Nun ſoll es an ein Schädelſpalten:

Mephiſtopheles (zu Fauſt).

Herr Doctor, nicht gewichen! Friſch!
Hart an mich an, wie ich euch führe!
Heraus mit eurem Flederwiſch!
Nur zugeſtoßen! Ich parire.

Valentin.

Parire den!

Mephiſtopheles.

Warum denn nicht!

Valentin.

Auch den!

Mephiſtopheles.

Gewiß!

Valentin.

Ich glaub', der Teufel ficht!
Was iſt denn das? Schon wird die Hand mir lahm.

Mephiſtopheles (zu Fauſt).

Stoß zu!

Valentin (fällt).

O weh!

Mephiſtopheles.

Nun iſt der Lümmel zahm!
Nun aber fort! Wir müſſen gleich verſchwinden:

Denn ſchon entſteht ein mörderlich Geſchrei.
Ich weiß mich trefflich mit der Polizei,
Doch mit dem Blutbann ſchlecht mich abzufinden.

Marthe (am Fenſter).

Heraus! Heraus!

Gretchen (am Fenſter).

Herbei ein Licht!

Marthe (wie oben).

Man ſchilt und rauft, man ſchreit und ficht.

Volk.

Da liegt ſchon einer todt!

Marthe (heraustretend).

Die Mörder, ſind ſie denn entflohn?

Gretchen (heraustretend).

Wer liegt hier?

Volk.

Deiner Mutter Sohn.

Gretchen.

Allmächtiger! welche Noth!

Valentin.

Ich ſterbe! das iſt bald geſagt
Und bälder noch gethan.
Was ſteht ihr Weiber, heult und klagt?
Kommt her und hört mich an!
(Alle treten um ihn.)
Mein Gretchen, ſieh! du biſt noch jung,
Biſt gar noch nicht geſcheidt genung,
Machſt deine Sachen ſchlecht.
Ich ſag' dir's im Vertrauen nur:
Du biſt doch nun einmal eine Hur';
So ſey's auch eben recht.

Gretchen.

Mein Bruder! Gott! Was ſoll mir das?

Valentin.

Laß unſern Herr Gott aus dem Spaß.
Geſchehn iſt leider nun geſchehn,
Und wie es gehn kann, ſo wird's gehn.

Du fingſt mit Einem heimlich an,
Bald kommen ihrer mehre dran,
Und wenn dich erſt ein Dutzend hat,
So hat dich auch die ganze Stadt.

Wenn erſt die Schande wird geboren,
Wird ſie heimlich zur Welt gebracht,
Und man zieht den Schleier der Nacht
Ihr über Kopf und Ohren:
Ja, man möchte ſie gern ermorden.
Wächſt ſie aber und macht ſich groß,
Dann geht ſie auch bei Tage bloß,
Und iſt doch nicht ſchöner geworden.
Je häßlicher wird ihr Geſicht,
Je mehr ſucht ſie des Tages Licht.

Ich ſeh' wahrhaftig ſchon die Zeit,
Daß alle brave Bürgersleut',
Wie von einer angeſteckten Leichen,
Vor dir, du Metze! ſeitab weichen.
Dir ſoll das Herz im Leib verzagen,
Wenn ſie dir in die Augen ſehn!
Sollſt keine goldne Kette mehr tragen!
In der Kirche nicht mehr am Altar ſtehn!
In einem ſchönen Spitzenkragen
Dich nicht beim Tanze wohlbehagen!
In eine finſtre Jammerecken
Unter Bettler und Krüppel dich verſtecken,
Und wenn dir denn auch Gott verzeiht,
Auf Erden ſeyn vermaledeit!

Marthe.

Befehlt eure Seele Gott zu Gnaden!
Wollt ihr noch Läſtrung auf euch laden?

Valentin.

Könnt' ich dir nur an den dürren Leib,
Du ſchändlich kuppleriſches Weib!
Da hofft' ich aller meiner Sünden
Vergebung reiche Maß zu finden.

Gretchen.

Mein Bruder! Welche Höllenpein!

Valentin.

Ich ſage, laß die Thränen ſeyn!
Da du dich ſprachſt der Ehre los,
Gabſt mir den ſchwerſten Herzensſtoß.
Ich gehe durch den Todesſchlaf
Zu Gott ein als Soldat und brav.
(Stirbt.)

Dom.

Amt, Orgel und Geſang.

Gretchen unter vielem Volke. Böſer Geiſt hinter Gretchen.

Böſer Geiſt.

Wie anders, Gretchen, war dir's,
Als du noch voll Unſchuld
Hier zum Altar tratſt,
Aus dem vergriffnen Büchelchen
Gebete lallteſt,
Halb Kinderſpiele,
Halb Gott im Herzen!
Gretchen!
Wo ſteht dein Kopf?
In deinem Herzen
Welche Miſſethat?
Bet'ſt du für deiner Mutter Seele, die
Durch dich zur langen, langen Pein hinüberſchlief?
Auf deiner Schwelle weſſen Blut?
— Und unter deinem Herzen
Regt ſich's nicht quillend ſchon,
Und ängſtet dich und ſich
Mit ahnungsvoller Gegenwart?

Gretchen.

Weh! Weh!
Wär' ich der Gedanken los,

Die mir herüber und hinüber gehen
Wider mich!

Chor.

Dies irae, dies illa
Solvet saeclum in favilla.

(Orgelton.)

Böſer Geiſt.

Grimm faßt dich!
Die Poſaune tönt!
Die Gräber beben!
Und dein Herz,
Aus Aſchenruh'
Zu Flammenqualen
Wieder aufgeſchaffen,
Bebt auf!

Gretchen.

Wär' ich hier weg!
Mir iſt, als ob die Orgel mir
Den Athem verſetzte,
Geſang mein Herz
Im Tiefſten löſte.

Chor.

Judex ergo cum sedebit,
Quidquid latet adparebit,
Nil inultum remanebit.

Gretchen.

Mir wird ſo eng'!
Die Mauernpfeiler
Befangen mich!
Das Gewölbe drängt mich! — Luft!

Böſer Geiſt.

Verbirg dich! Sünd' und Schande
Bleibt nicht verborgen.
Luft? Licht?
Weh dir!

Chor.

Quid sum miser tunc dicturus,
Quem patronum rogaturus,
Cum vix justus sit securus?

Böſer Geiſt.

Ihr Antlitz wenden
Verklärte von dir ab.
Die Hände dir zu reichen,
Schauert's den Reinen!
Weh!

Chor.

Quid sum miser tunc dicturus?

Gretchen.

Nachbarin! Euer Fläſchchen!
(Sie fällt in Ohnmacht.)

Walpurgisnacht.

Harzgebirg.

Gegend von Schirke und Elend.

Fauſt. Mephiſtopheles.

Mephiſtopheles.

Verlangſt du nicht nach einem Beſenſtiele?
Ich wünſchte mir den allerderbſten Bock.
Auf dieſem Weg ſind wir noch weit vom Ziele.

Fauſt.

So lang' ich mich noch friſch auf meinen Beinen fühle,
Genügt mir dieſer Knotenſtock.
Was hilft's, daß man den Weg verkürzt! —
Im Labyrinth der Thäler hinzuſchleichen,
Dann dieſen Felſen zu erſteigen,
Von dem der Quell ſich ewig ſprudelnd ſtürzt,
Das iſt die Luſt, die ſolche Pfade würzt!
Der Frühling webt ſchon in den Birken,

Und ſelbſt die Fichte fühlt ihn ſchon;
Sollt' er nicht auch auf unſre Glieder wirken!

Mephiſtopheles.

Fürwahr, ich ſpüre nichts davon!
Mir iſt es winterlich im Leibe;
Ich wünſchte Schnee und Froſt auf meiner Bahn.
Wie traurig ſteigt die unvollkommne Scheibe
Des rothen Monds mit ſpäter Gluth heran,
Und leuchtet ſchlecht, daß man bei jedem Schritte
Vor einen Baum, vor einen Felſen rennt!
Erlaub', daß ich ein Irrlicht bitte!
Dort ſeh' ich eins, das eben luſtig brennt.
He da! mein Freund! darf ich dich zu uns fodern?
Was willſt du ſo vergebens lodern?
Sey doch ſo gut und leucht' uns da hinauf!

Irrlicht.

Aus Ehrfurcht, hoff' ich, ſoll es mir gelingen,
Mein leichtes Naturell zu zwingen;
Nur zickzack geht gewöhnlich unſer Lauf.

Mephiſtopheles.

Ei! Ei! Er denkt's den Menſchen nachzuahmen.
Geh' Er nur grad', ins Teufels Namen!
Sonſt blaſ' ich ihm ſein Flacker-Leben aus.

Irrlicht.

Ich merke wohl, ihr ſeyd der Herr vom Haus,
Und will mich gern nach euch bequemen.
Allein bedenkt! der Berg iſt heute zaubertoll,
Und wenn ein Irrlicht euch die Wege weiſen ſoll,
So müßt ihr's ſo genau nicht nehmen.

Fauſt, Mephiſtopheles, Irrlicht im Wechſelgeſang.

In die Traum- und Zauberſphäre
Sind wir, ſcheint es, eingegangen.
Führ' uns gut und mach' dir Ehre,
Daß wir vorwärts bald gelangen,
In den weiten öden Räumen!

Seh' die Bäume hinter Bäumen,
Wie ſie ſchnell vorüberrücken,

Und die Klippen, die ſich bücken,
Und die langen Felſennaſen,
Wie ſie ſchnarchen, wie ſie blaſen!

Durch die Steine, durch den Raſen
Eilet Bach und Bächlein nieder.
Hör' ich Rauſchen? hör' ich Lieder?
Hör' ich holde Liebesklage,
Stimmen jener Himmelstage?
Was wir hoffen, was wir lieben?
Und das Echo, wie die Sage
Alter Zeiten, hallet wieder.

Uhu! Schuhu! tönt es näher;
Kauz und Kibitz und der Häher,
Sind ſie alle wach geblieben?
Sind das Molche durchs Geſträuche?
Lange Beine, dicke Bäuche!
Und die Wurzeln, wie die Schlangen,
Winden ſich aus Fels und Sande,
Strecken wunderliche Bande,
Uns zu ſchrecken, uns zu fangen;
Aus belebten derben Maſern
Strecken ſie Polypenfaſern
Nach dem Wandrer. Und die Mäuſe
Tauſendfärbig, ſchaarenweiſe,
Durch das Moos und durch die Haide!
Und die Funkenwürmer fliegen,
Mit gedrängten Schwärme-Zügen,
Zum verwirrenden Geleite.

Aber ſag' mir, ob wir ſtehen,
Oder ob wir weiter gehen?
Alles, alles ſcheint zu drehen,
Fels und Bäume, die Geſichter
Schneiden, und die irren Lichter,
Die ſich mehren, die ſich blähen.

Mephiſtopheles.

Faſſe wacker meinen Zipfel!
Hier iſt ſo ein Mittelgipfel!
Wo man mit Erſtaunen ſieht,
Wie im Berg der Mammon glüht.

Fauſt.

Wie ſeltſam glimmert durch die Gründe
Ein morgenröthlich trüber Schein!
Und ſelbſt bis in die tiefen Schlünde
Des Abgrunds wittert er hinein.
Da ſteigt ein Dampf, dort ziehen Schwaden,
Hier leuchtet Gluth aus Dunſt und Flor,
Dann ſchleicht ſie wie ein zarter Faden,
Dann bricht ſie wie ein Quell hervor.
Hier ſchlingt ſie eine ganze Strecke,
Mit hundert Adern, ſich durchs Thal,
Und hier in der gedrängten Ecke
Vereinzelt ſie ſich auf einmal.
Da ſprühen Funken in der Nähe,
Wie ausgeſtreuter goldner Sand.
Doch ſchau'! in ihrer ganzen Höhe
Entzündet ſich die Felſenwand.

Mephiſtopheles.

Erleuchtet nicht zu dieſem Feſte
Herr Mammon prächtig den Palaſt?
Ein Glück, daß du's geſehen haſt;
Ich ſpüre ſchon die ungeſtümen Gäſte.

Fauſt.

Wie raſ't die Windsbraut durch die Luft!
Mit welchen Schlägen trifft ſie meinen Nacken!

Mephiſtopheles.

Du mußt des Felſens alte Rippen packen;
Sonſt ſtürzt ſie dich hinab in dieſer Schlünde Gruft.
Ein Nebel verdichtet die Nacht.
Höre, wie's durch die Wälder kracht!
Aufgeſcheucht fliegen die Eulen.
Hör'! es ſplittern die Säulen

Ewig grüner Paläſte.
Girren und Brechen der Aeſte,
Der Stämme mächtiges Dröhnen!
Der Wurzeln Knarren und Gähnen!
Im fürchterlich verworrenen Falle
Ueber einander krachen ſie alle,
Und durch die übertrümmerten Klüfte
Ziſchen und heulen die Lüfte.
Hörſt du Stimmen in der Höhe?
In der Ferne, in der Nähe?
Ja, den ganzen Berg entlang
Strömt ein wüthender Zaubergeſang!

Hexen im Chor.

Die Hexen zu dem Brocken ziehn,
Die Stoppel iſt gelb, die Saat iſt grün.
Dort ſammelt ſich der große Hauf,
Herr Urian ſitzt oben auf.
So geht es über Stein und Stock,
Es ſ—t die Hexe, es ſt—t der Bock.

Stimme.

Die alte Baubo kommt allein;
Sie reitet auf einem Mutterſchwein.

Chor.

So Ehre dem, wem Ehre gebührt!
Frau Baubo vor, und angeführt!
Ein tüchtig Schwein und Mutter drauf,
Da folgt der ganze Hexenhauf.

Stimme.

Welchen Weg kommſt du her?

Stimme.

Uebern Ilſenſtein!
Da guckt' ich der Eule ins Neſt hinein.
Die macht' ein Paar Augen!

Stimme.

O fahre zur Hölle!
Was reit'ſt du ſo ſchnelle!

Stimme.

Mich hat ſie geſchunden;
Da ſieh nur die Wunden!

Hexen. Chor.

Der Weg iſt breit, der Weg iſt lang;
Was iſt das für ein toller Drang?
Die Gabel ſticht, der Beſen kratzt,
Das Kind erſtickt, die Mutter platzt.

Hexenmeiſter. Halbes Chor.

Wir ſchleichen wie die Schneck' im Haus,
Die Weiber alle ſind voraus.
Denn, geht es zu des Böſen Haus,
Das Weib hat tauſend Schritt voraus.

Andre Hälfte.

Wir nehmen das nicht ſo genau:
Mit tauſend Schritten macht's die Frau;
Doch, wie ſie auch ſich eilen kann,
Mit Einem Sprunge macht's der Mann.

Stimme (oben).

Kommt mit, kommt mit, vom Felſenſee!

Stimmen (von unten).

Wir möchten gerne mit in die Höh'.
Wir waſchen und blank ſind wir ganz und gar,
Aber auch ewig unfruchtbar.

Beide Chöre.

Es ſchweigt der Wind, es flieht der Stern,
Der trübe Mond verbirgt ſich gern.
Im Sauſen ſprüht das Zauber-Chor
Viel tauſend Feuerfunken hervor.

Stimme (von unten).

Halte! Halte!

Stimme (von oben).

Wer ruft da aus der Felſenſpalte?

Stimme (unten).

Nehmt mich mit! Nehmt mich mit!
Ich ſteige ſchon dreihundert Jahr,
Und kann den Gipfel nicht erreichen,
Ich wäre gern bei meines Gleichen.

Beide Chöre.

Es trägt der Beſen, trägt der Stock,
Die Gabel trägt, es trägt der Bock;
Wer heute ſich nicht heben kann,
Iſt ewig ein verlorner Mann.

Halbhexe (unten).

Ich tripple nach, ſo lange Zeit;
Wie ſind die andern ſchon ſo weit!
Ich hab' zu Hauſe keine Ruh,
Und komme hier doch nicht dazu.

Chor der Hexen.

Die Salbe giebt den Hexen Muth,
Ein Lumpen iſt zum Segel gut,
Ein gutes Schiff iſt jeder Trog;
Der flieget nie, der heut nicht flog.

Beide Chöre.

Und wenn wir um den Gipfel ziehn,
So ſtreichet an dem Boden hin,
Und deckt die Haide weit und breit
Mit eurem Schwarm der Hexenheit!

(Sie laſſen ſich nieder.)

Mephiſtopheles.

Das drängt und ſtößt, das rutſcht und klappert!
Das ziſcht und quirlt, das zieht und plappert!
Das leuchtet, ſprüht und ſtinkt und brennt!
Ein wahres Hexenelement!
Nur feſt an mir! ſonſt ſind wir gleich getrennt.
Wo biſt du?

Fauſt (in der Ferne).

Hier!

Mephiſtopheles.

Was! dort ſchon hingeriſſen?
Da werd' ich Hausrecht brauchen müſſen.
Platz! Junker Voland kommt. Platz! ſüßer Pöbel, Platz!
Hier, Doctor, faſſe mich! und nun, in Einem Satz,
Laß uns aus dem Gedräng' entweichen;
Es iſt zu toll, ſogar für meines Gleichen.

Dort neben leuchtet was mit ganz beſondrem Schein,
Es zieht mich was nach jenen Sträuchen.
Komm, komm! wir ſchlupfen da hinein.

Fauſt.

Du Geiſt des Widerſpruchs! Nur zu, du magſt mich führen.
Ich denke doch, das war recht klug gemacht;
Zum Brocken wandeln wir in der Walpurgisnacht,
Um uns beliebig nun hieſelbſt zu iſoliren.

Mephiſtopheles.

Da ſieh nur, welche bunten Flammen!
Es iſt ein muntrer Klub beiſammen.
Im Kleinen iſt man nicht allein.

Fauſt.

Doch droben möcht' ich lieber ſeyn!
Schon ſeh' ich Gluth und Wirbelrauch.
Dort ſtrömt die Menge zu dem Böſen;
Da muß ſich manches Räthſel löſen.

Mephiſtopheles.

Doch manches Räthſel knüpft ſich auch.
Laß du die große Welt nur ſauſen,
Wir wollen hier im Stillen hauſen.
Es iſt doch lange hergebracht,
Daß in der großen Welt man kleine Welten macht.
Da ſeh' ich junge Hexchen nackt und bloß,
Und alte, die ſich klug verhüllen.
Seyd freundlich, nur um meinetwillen!
Die Müh' iſt klein, der Spaß iſt groß.
Ich höre was von Inſtrumenten tönen!
Verflucht Geſchnarr! Man muß ſich dran gewöhnen.
Komm mit! Komm mit! Es kann nicht anders ſeyn,
Ich tret' heran und führe dich herein,
Und ich verbinde dich aufs neue.
Was ſagſt du, Freund? das iſt kein kleiner Raum.
Da ſieh nur hin! du ſiehſt das Ende kaum.
Ein hundert Feuer brennen in der Reihe;
Man tanzt, man ſchwatzt, man kocht, man trinkt, man liebt;
Nun ſage mir, wo es was Beſſers giebt?

Fauſt.

Willſt du dich nun, um uns hier einzuführen,
Als Zaubrer oder Teufel produciren?

Mephiſtopheles.

Zwar bin ich ſehr gewohnt, incognito zu gehn;
Doch läßt am Gallatag man ſeinen Orden ſehn.
Ein Knieband zeichnet mich nicht aus,
Doch iſt der Pferdefuß hier ehrenvoll zu Haus.
Siehſt du die Schnecke da? Sie kommt heran gekrochen;
Mit ihrem taſtenden Geſicht
Hat ſie mir ſchon was abgerochen.
Wenn ich auch will, verläugn' ich hier mich nicht.
Komm nur! von Feuer gehen wir zu Feuer!
Ich bin der Werber und du biſt der Freier.

(Zu einigen, die um verglimmende Kohlen ſitzen.)

Ihr alten Herrn, was macht ihr hier am Ende?
Ich lobt' euch, wenn ich euch hübſch in der Mitte fände,
Von Saus umzirkt und Jugendbraus;
Genug allein iſt jeder ja zu Haus.

General.

Wer mag auf Nationen trauen!
Man habe noch ſo viel für ſie gethan!
Denn bei dem Volk, wie bei den Frauen,
Steht immerfort die Jugend oben an.

Miniſter.

Jetzt iſt man von dem Rechten allzuweit,
Ich lobe mir die guten Alten;
Denn freilich, da wir alles galten,
Da war die rechte goldne Zeit.

Parvenü.

Wir waren wahrlich auch nicht dumm,
Und thaten oft, was wir nicht ſollten;
Doch jetzo kehrt ſich alles um und um,
Und eben da wir's feſt erhalten wollten.

Autor.

Wer mag wohl überhaupt jetzt eine Schrift
Von mäßig klugem Inhalt leſen!

Und was das liebe junge Volk betrifft,
Das iſt noch nie ſo naſeweis geweſen.

Mephiſtopheles
(der auf einmal ſehr alt erſcheint).

Zum jüngſten Tag fühl' ich das Volk gereift,
Da ich zum letztenmal den Hexenberg erſteige,
Und, weil mein Fäßchen trübe läuft,
So iſt die Welt auch auf der Neige.

Trödelhexe.

Ihr Herren geht nicht ſo vorbei!
Laßt die Gelegenheit nicht fahren!
Aufmerkſam blickt nach meinen Waaren!
Es ſteht dahier gar mancherlei.
Und doch iſt nichts in meinem Laden,
Dem keiner auf der Erde gleicht,
Das nicht einmal zum tücht'gen Schaden
Der Menſchen und der Welt gereicht.
Kein Dolch iſt hier, von dem nicht Blut gefloſſen,
Kein Kelch, aus dem ſich nicht in ganz geſunden Leib
Verzehrend heißes Gift ergoſſen,
Kein Schmuck, der nicht ein liebenswürdig Weib
Verführt, kein Schwert, das nicht den Bund gebrochen,
Nicht etwa hinterrücks den Gegenmann durchſtochen.

Mephiſtopheles.

Frau Muhme! Sie verſteht mir ſchlecht die Zeiten,
Gethan geſchehn! Geſchehn gethan!
Verleg' ſie ſich auf Neuigkeiten!
Nur Neuigkeiten ziehn uns an.

Fauſt.

Daß ich mich nur nicht ſelbſt vergeſſe!
Heiß' ich mir das doch eine Meſſe!

Mephiſtopheles.

Der ganze Strudel ſtrebt nach oben;
Du glaubſt zu ſchieben und du wirſt geſchoben.

Fauſt.

Wer iſt denn das?

Mephiſtopheles.

Betrachte ſie genau!
Lilith iſt das.

Fauſt.

Wer?

Mephiſtopheles.

Adams erſte Frau.
Nimm dich in Acht vor ihren ſchönen Haaren,
Vor dieſem Schmuck, mit dem ſie einzig prangt!
Wenn ſie damit den jungen Mann erlangt,
So läßt ſie ihn ſo bald nicht wieder fahren.

Fauſt.

Da ſitzen zwei, die Alte mit der Jungen;
Die haben ſchon was Rechts geſprungen!

Mephiſtopheles.

Das hat nun heute keine Ruh.
Es geht zum neuen Tanz! nun komm! wir greifen zu.

Fauſt (mit der Jungen tanzend).

Einſt hatt' ich einen ſchönen Traum;
Da ſah ich einen Apfelbaum,
Zwei ſchöne Aepfel glänzten dran,
Sie reizten mich, ich ſtieg hinan.

Die Schöne.

Der Aepfelchen begehrt ihr ſehr,
Und ſchon vom Paradieſe her.
Von Freuden fühl' ich mich bewegt,
Daß auch mein Garten ſolche trägt.

Mephiſtopheles (mit der Alten).

Einſt hatt' ich einen wüſten Traum;
Da ſah ich einen geſpaltnen Baum,
Der hatt' ein — — —;
So — es war, gefiel mir's doch.

Die Alte.

Ich biete meinen beſten Gruß
Dem Ritter mit dem Pferdefuß!
Halt' er einen — — bereit,
Wenn er — — — nicht ſcheut.

Proktophantasmist.

Verfluchtes Volk! was unterſteht ihr euch?
Hat man euch lange nicht bewieſen,
Ein Geiſt ſteht nie auf ordentlichen Füßen?
Nun tanzt ihr gar, uns andern Menſchen gleich!

Die Schöne (tanzend).

Was will denn der auf unſerm Ball?

Faust (tanzend).

Ei! der iſt eben überall.
Was andre tanzen, muß er ſchätzen.
Kann er nicht jeden Schritt beſchwätzen,
So iſt der Schritt ſo gut als nicht geſchehn.
Am meiſten ärgert ihn, ſobald wir vorwärts gehn.
Wenn ihr euch ſo im Kreiſe drehen wolltet,
Wie er's in ſeiner alten Mühle thut,
Das hieß' er allenfalls noch gut;
Beſonders wenn ihr ihn darum begrüßen ſolltet.

Proktophantasmist.

Ihr ſeyd noch immer da! Nein, das iſt unerhört.
Verſchwindet doch! Wir haben ja aufgeklärt!
Das Teufelspack, es fragt nach keiner Regel.
Wir ſind ſo klug, und dennoch ſpukt's in Tegel.
Wie lange hab' ich nicht am Wahn hinausgekehrt!
Und nie wird's rein; das iſt doch unerhört!

Die Schöne.

So hört doch auf, uns hier zu ennühiren!

Proktophantasmist.

Ich ſag's euch Geiſtern ins Geſicht:
Den Geiſtesdeſpotismus leid' ich nicht;
Mein Geiſt kann ihn nicht exerciren.
(Es wird fortgetanzt.)
Heut, ſeh ich, will mir nichts gelingen;
Doch eine Reiſe nehm' ich immer mit,
Und hoffe noch, vor meinem letzten Schritt,
Die Teufel und die Dichter zu bezwingen.

Mephiſtopheles.

Er wird ſich gleich in eine Pfütze ſetzen,
Das iſt die Art, wie er ſich ſoulagirt,
Und wenn Blutegel ſich an ſeinem Steiß ergetzen,
Iſt er von Geiſtern und von Geiſt curirt.
(Zu Fauſt, der aus dem Tanz getreten iſt.)
Was läſſeſt du das ſchöne Mädchen fahren,
Das dir zum Tanz ſo lieblich ſang?

Fauſt.

Ach! mitten im Geſange ſprang
Ein rothes Mäuschen ihr aus dem Munde.

Mephiſtopheles.

Das iſt was Rechts! Das nimmt man nicht genau;
Genug, die Maus war doch nicht grau.
Wer fragt darnach in einer Schäferſtunde?

Fauſt.

Dann ſah ich —

Mephiſtopheles.

Was?

Fauſt.

Mephiſto, ſiehſt du dort
Ein blaſſes, ſchönes Kind allein und ferne ſtehen?
Sie ſchiebt ſich langſam nur vom Ort,
Sie ſcheint mit geſchloſſnen Füßen zu gehen.
Ich muß bekennen, daß mir däucht,
Daß ſie dem guten Gretchen gleicht.

Mephiſtopheles.

Laß das nur ſtehn! Dabei wird's niemand wohl.
Es iſt ein Zauberbild, iſt leblos, ein Idol.
Ihm zu begegnen iſt nicht gut;
Vom ſtarren Blick erſtarrt des Menſchen Blut,
Und er wird faſt in Stein verkehrt;
Von der Meduſe haſt du ja gehört.

Fauſt.

Fürwahr, es ſind die Augen eines Todten,
Die eine liebende Hand nicht ſchloß.

Das ist die Brust, die Gretchen mir geboten,
Das ist der süße Leib, den ich genoß.

Mephistopheles.

Das ist die Zauberei, du leicht verführter Thor!
Denn jedem kommt sie wie sein Liebchen vor.

Faust.

Welch eine Wonne! welch ein Leiden!
Ich kann von diesem Blick nicht scheiden.
Wie sonderbar muß diesen schönen Hals
Ein einzig rothes Schnürchen schmücken,
Nicht breiter als ein Messerrücken!

Mephistopheles.

Ganz recht! ich seh' es ebenfalls.
Sie kann das Haupt auch unterm Arme tragen;
Denn Perseus hat's ihr abgeschlagen. —
Nur immer diese Lust zum Wahn!
Komm doch das Hügelchen heran!
Hier ist's so lustig, wie im Prater;
Und hat man mir's nicht angethan,
So seh' ich wahrlich ein Theater.
Was giebt's denn da?

Servibilis.

Gleich fängt man wieder an.
Ein neues Stück, das letzte Stück von sieben;
Soviel zu geben ist allhier der Brauch.
Ein Dilettant hat es geschrieben,
Und Dilettanten spielen's auch.
Verzeiht, ihr Herrn, wenn ich verschwinde;
Mich dilettirt's, den Vorhang aufzuziehn.

Mephistopheles.

Wenn ich euch auf dem Blocksberg finde,
Das sind' ich gut; denn da gehört ihr hin.

Walpurgisnachtstraum

oder

Oberons und Titanias goldne Hochzeit.

Intermezzo.

Theatermeiſter.

Heute ruhen wir einmal,
Miedings wackre Söhne.
Alter Berg und feuchtes Thal,
Das iſt die ganze Scene.

Herold.

Daß die Hochzeit golden ſey,
Soll'n funfzig Jahr ſeyn vorüber;
Aber iſt der Streit vorbei,
Das golden iſt mir lieber.

Oberon.

Seyd ihr Geiſter, wo ich bin,
So zeigt's in dieſen Stunden;
König und die Königin,
Sie ſind aufs neu verbunden.

Puck.

Kommt der Puck und dreht ſich quer
Und ſchleift den Fuß im Reihen:
Hundert kommen hinterher,
Sich auch mit ihm zu freuen.

Ariel.

Ariel bewegt den Sang
In himmliſch reinen Tönen;
Viele Fratzen lockt ſein Klang,
Doch lockt er auch die Schönen.

Oberon.

Gatten, die ſich vertragen wollen,
Lernen's von uns beiden!
Wenn ſich zweie lieben ſollen,
Braucht man ſie nur zu ſcheiden.

Titania.

Schmollt der Mann und grillt die Frau,
So faßt ſie nur behende,
Führt mich nach dem Mittag Sie,
Und Ihn an Nordens Ende!

Orcheſter Tutti.

Fortissimo.

Fliegenſchnauz' und Mückennaſ',
Mit ihren Anverwandten,
Froſch im Laub' und Grill' im Graſ',
Das ſind die Muſikanten!

Solo.

Seht, da kommt der Dudelſack!
Es iſt die Seifenblaſe.
Hört den Schneckeſchnickeſchnack
Durch ſeine ſtumpfe Naſe!

Geiſt, der ſich erſt bildet.

Spinnenfuß und Krötenbauch
Und Flügelchen dem Wichtchen!
Zwar ein Thierchen giebt es nicht,
Doch giebt es ein Gedichtchen.

Ein Pärchen.

Kleiner Schritt und hoher Sprung
Durch Honigthau und Düfte;
Zwar du trippelſt mir genung,
Doch geht's nicht in die Lüfte.

Neugieriger Reiſender.

Iſt das nicht Maskeraden-Spott?
Soll ich den Augen trauen?
Oberon, den ſchönen Gott,
Auch heute hier zu ſchauen!

Orthodox.

Keine Klauen, keinen Schwanz!
Doch bleibt es außer Zweifel,
So wie die Götter Griechenlands,
So iſt auch er ein Teufel.

Nordiſcher Künſtler.
Was ich ergreife, das iſt heut
Fürwahr nur ſkizzenweiſe;
Doch ich bereite mich bei Zeit
Zur italiän'ſchen Reiſe.

Puriſt.
Ach! mein Unglück führt mich her:
Wie wird nicht hier geludert!
Und von dem ganzen Hexenheer
Sind zweie nur gepudert.

Junge Hexe.
Der Puder iſt, ſo wie der Rock,
Für alt' und graue Weibchen;
Drum ſitz' ich nackt auf meinem Bock
Und zeig' ein derbes Leibchen.

Matrone.
Wir haben zu viel Lebensart,
Um hier mit euch zu maulen;
Doch hoff' ich, ſollt ihr jung und zart,
So wie ihr ſeyd, verfaulen.

Capellmeiſter.
Fliegenſchnauz' und Mückennaſ',
Umſchwärmt mir nicht die Nackte!
Froſch im Laub' und Grill' im Graſ',
So bleibt doch auch im Tacte!

Windfahne (nach der einen Seite).
Geſellſchaft, wie man wünſchen kann!
Wahrhaftig, lauter Bräute!
Und Junggeſellen, Mann für Mann
Die hoffnungsvollſten Leute!

Windfahne (nach der andern Seite)
Und thut ſich nicht der Boden auf,
Sie alle zu verſchlingen,
So will ich mit behendem Lauf
Gleich in die Hölle ſpringen.

Xenien.

Als Inſecten ſind wir da,
Mit kleinen ſcharfen Scheeren,
Satan, unſern Herrn Papa,
Nach Würden zu verehren.

Hennings.

Seht, wie ſie in gedrängter Schaar
Naiv zuſammen ſcherzen!
Am Ende ſagen ſie noch gar,
Sie hätten gute Herzen.

Muſaget.

Ich mag in dieſem Hexenheer
Mich gar zu gern verlieren;
Denn freilich dieſe wüßt' ich eh'r,
Als Muſen anzuführen.

Ci-devant **Genius der Zeit.**

Mit rechten Leuten wird man was.
Komm, faſſe meinen Zipfel!
Der Blocksberg, wie der deutſche Parnaß
Hat gar einen breiten Gipfel.

Neugieriger Reiſender.

Sagt, wie heißt der ſteife Mann?
Er geht mit ſtolzen Schritten.
Er ſchnopert, was er ſchnopern kann,
„Er ſpürt nach Jeſuiten."

Kranich.

In dem Klaren mag ich gern
Und auch im Trüben fiſchen;
Darum ſeht ihr den frommen Herrn
Sich auch mit Teufeln miſchen.

Weltkind.

Ja, für die Frommen, glaubet mir,
Iſt alles ein Vehikel;
Sie bilden auf dem Blocksberg hier
Gar manches Conventikel.

Tänzer.

Da kommt ja wohl ein neues Chor?
Ich höre ferne Trommeln.
Nur ungeſtört! es ſind im Rohr
Die uniſonen Dommeln.

Tanzmeiſter.

Wie jeder doch die Beine lupft!
Sich, wie er kann, herauszieht!
Der Krumme ſpringt, der Plumpe hupft
Und fragt nicht, wie es ausſieht.

Fideler.

Das haßt ſich ſchwer, das Lumpenpack,
Und gäb' ſich gern das Neſtchen;
Es eint ſich hier der Dudelſack,
Wie Orpheus Leier die Beſtjen.

Dogmatiker.

Ich laſſe mich nicht irre ſchrein,
Nicht durch Kritik noch Zweifel:
Der Teufel muß doch etwas ſeyn;
Wie gäb's denn ſonſt auch Teufel?

Idealiſt.

Die Phantaſie in meinem Sinn
Iſt dießmal gar zu herriſch;
Fürwahr, wenn ich das alles bin,
So bin ich heute närriſch.

Realiſt.

Das Weſen iſt mir recht zur Qual
Und muß mich baß verdrießen;
Ich ſtehe hier zum erſtenmal
Nicht feſt auf meinen Füßen.

Supernaturaliſt.

Mit viel Vergnügen bin ich da
Und freue mich mit dieſen;
Denn von den Teufeln kann ich ja
Auf gute Geiſter ſchließen.

Skeptiker.

Sie gehn den Flämmchen auf der Spur,
Und glaub'n sich nah dem Schatze.
Auf Teufel reimt der Zweifel nur;
Da bin ich recht am Platze.

Capellmeister.

Frosch im Laub' und Grill' im Gras',
Verfluchte Dilettanten!
Fliegenschnauz' und Mückennas',
Ihr seyd doch Musikanten!

Die Gewandten.

Sanssouci, so heißt das Heer
Von lustigen Geschöpfen;
Auf den Füßen geht's nicht mehr,
Drum gehn wir auf den Köpfen.

Die Unbehülflichen.

Sonst haben wir manchen Bissen erschranzt,
Nun aber Gott befohlen!
Unsre Schuhe sind durchgetanzt,
Wir laufen auf nackten Sohlen.

Irrlichter.

Von dem Sumpfe kommen wir,
Woraus wir erst entstanden;
Doch sind wir gleich im Reihen hier
Die glänzenden Galanten.

Sternschnuppe.

Aus der Höhe schoß ich her
Im Stern- und Feuerscheine,
Liege nun im Grase quer;
Wer hilft mir auf die Beine?

Die Massiven.

Platz und Platz! und ringsherum!
So gehn die Gräschen nieder;
Geister kommen, Geister auch,
Sie haben plumpe Glieder.

Puck.

Tretet nicht ſo maſtig auf,
Wie Elephantenkälber,
Und der plumpſt' an dieſem Tag
Sey Puck, der derbe, ſelber.

Ariel.

Gab die liebende Natur,
Gab der Geiſt euch Flügel,
Folget meiner leichten Spur,
Auf zum Roſenhügel!

Orcheſter.

Pianissimo.

Wolkenzug und Nebelflor
Erhellen ſich von oben.
Luft im Laub' und Wind im Rohr,
Und alles iſt zerſtoben.

Trüber Tag.

Feld.

Faust. Mephistopheles.

Faust.

Im Elend! Verzweifelnd! Erbärmlich auf der Erde lange verirrt und nun gefangen! Als Missethäterin im Kerker zu entsetzlichen Qualen eingesperrt, das holde unselige Geschöpf! Bis dahin! dahin! — Verrätherischer, nichtswürdiger Geist, und das hast du mir verheimlicht! — Steh nur, steh! Wälze die teuflischen Augen ingrimmend im Kopf herum! Steh und trutze mir durch deine unerträgliche Gegenwart! Gefangen! Im unwiederbringlichen Elend! Bösen Geistern übergeben und der richtenden gefühllosen Menschheit! Und mich wiegst du indeß in abgeschmackten Zerstreuungen, verbirgst mir ihren wachsenden Jammer und lässest sie hülflos verderben!

Mephistopheles.

Sie ist die erste nicht.

Faust.

Hund! abscheuliches Unthier! — Wandle ihn, du unendlicher Geist! wandle den Wurm wieder in seine Hundsgestalt, wie er sich oft nächtlicher Weise gefiel, vor mir herzutrotten, dem harmlosen Wandrer vor die Füße zu kollern und sich dem niederstürzenden auf die Schultern zu hängen. Wandl' ihn wieder in seine Lieblingsbildung, daß er vor mir im Sand auf dem Bauch krieche, ich ihn mit Füßen trete, den Verworfnen! — Die erste nicht! — Jammer! Jammer! von keiner Menschenseele zu fassen, daß mehr als Ein Geschöpf in die Tiefe dieses Elendes versank, daß nicht das erste genugthat für die Schuld aller übrigen

in seiner windenden Todesnoth vor den Augen des ewig Verzeihenden! Mir wühlt es Mark und Leben durch, das Elend dieser einzigen; du grinsest gelassen über das Schicksal von Tausenden hin!

Mephistopheles.

Nun sind wir schon wieder an der Gränze unsres Witzes, da wo euch Menschen der Sinn überschnappt. Warum machst du Gemeinschaft mit uns, wenn du sie nicht durchführen kannst? Willst fliegen und bist vorm Schwindel nicht sicher? Drangen wir uns dir auf, oder du dich uns?

Faust.

Fletsche deine gefräßigen Zähne mir nicht so entgegen! Mir ekelt's! — Großer herrlicher Geist, der du mir zu erscheinen würdigtest, der du mein Herz kennest und meine Seele, warum an den Schandgesellen mich schmieden, der sich am Schaden weidet und an Verderben sich letzt?

Mephistopheles.

Endigst du?

Faust.

Rette sie! oder weh dir! Den gräßlichsten Fluch über dich auf Jahrtausende!

Mephistopheles.

Ich kann die Bande des Rächers nicht lösen, seine Riegel nicht öffnen. — Rette sie! — Wer war's, der sie ins Verderben stürzte? Ich oder du?

Faust (blickt wild umher).

Mephistopheles.

Greifst du nach dem Donner? Wohl, daß er euch elenden Sterblichen nicht gegeben ward! Den unschuldig Entgegnenden zu zerschmettern, das ist so Tyrannen-Art, sich in Verlegenheiten Luft zu machen.

Faust.

Bringe mich hin! Sie soll frei seyn!

Mephistopheles.

Und die Gefahr, der du dich aussetzest? Wisse, noch liegt auf der Stadt Blutschuld von deiner Hand. Ueber des Erschlagenen Stätte schweben rächende Geister und lauern auf den wiederkehrenden Mörder.

Faust.

Noch das von dir? Mord und Tod einer Welt über dich Ungeheuer! Führe mich hin, sag' ich, und befrei' sie!

Mephistopheles.

Ich führe dich, und was ich thun kann, höre! Habe ich alle Macht im Himmel und auf Erden? Des Thürners Sinne will ich umnebeln; bemächtige dich der Schlüssel und führe sie heraus mit Menschenhand! Ich wache! Die Zauberpferde sind bereit, ich entführe euch. Das vermag ich.

Faust.

Auf und davon!

Nacht, offen Feld.

Faust, Mephistopheles, auf schwarzen Pferden daher brausend.

Faust.

Was weben die dort um den Rabenstein?

Mephistopheles.

Weiß nicht, was sie kochen und schaffen.

Faust.

Schweben auf, schweben ab, neigen sich, beugen sich.

Mephistopheles.

Eine Hexenzunft.

Faust.

Sie streuen und weihen.

Mephistopheles.

Vorbei! Vorbei!

Kerker.

Faust, mit einem Bund Schlüssel und einer Lampe, vor einem eisernen Thürchen.

Mich faßt ein längst entwohnter Schauer,
Der Menschheit ganzer Jammer faßt mich an.

Hier wohnt ſie, hinter dieſer feuchten Mauer,
Und ihr Verbrechen war ein guter Wahn!
Du zauderſt, zu ihr zu gehen!
Du fürchteſt, ſie wieder zu ſehen!
Fort! Dein Zagen zögert den Tod heran.

(Er ergreift das Schloß. Es ſingt inwendig.)

Meine Mutter, die Hur',
Die mich umgebracht hat!
Mein Vater, der Schelm,
Der mich geſſen hat!
Mein Schweſterlein klein
Hub auf die Bein',
An einem kühlen Ort;
Da ward ich ein ſchönes Waldvögelein!
Fliege fort, fliege fort!

Fauſt (aufſchließend).

Sie ahnet nicht, daß der Geliebte lauſcht,
Die Ketten klirren hört, das Stroh, das rauſcht.

(Er tritt ein.)

Margarete (ſich auf dem Lager verbergend).

Weh! Weh! Sie kommen. Bittrer Tod!

Fauſt (leiſe).

Still! Still! ich komme, dich zu befreien.

Margarete (ſich vor ihn hinwälzend).

Biſt du ein Menſch, ſo fühle meine Noth!

Fauſt.

Du wirſt die Wächter aus dem Schlafe ſchreien!

(Er faßt die Ketten, ſie aufzuſchließen.)

Margarete (auf den Knieen).

Wer hat dir Henker dieſe Macht
Ueber mich gegeben!
Du holſt mich ſchon um Mitternacht.
Erbarme dich und laß mich leben!
Iſt's morgen früh nicht zeitig genung?

(Sie ſteht auf.)

Bin ich doch noch ſo jung, ſo jung!
Und ſoll ſchon ſterben!

Schön war ich auch, und das war mein Verderben.
Nah war der Freund, nun ist er weit;
Zerrissen liegt der Kranz, die Blumen zerstreut.
Fasse mich nicht so gewaltsam an!
Schone mich! Was hab' ich dir gethan?
Laß mich nicht vergebens flehen,
Hab' ich dich doch mein Tage nicht gesehen!

Faust.

Werd' ich den Jammer überstehen!

Margarete.

Ich bin nun ganz in deiner Macht.
Laß mich nur erst das Kind noch tränken.
Ich herzt' es diese ganze Nacht;
Sie nahmen mir's, um mich zu kränken,
Und sagen nun, ich hätt' es umgebracht.
Und niemals werd' ich wieder froh.
Sie singen Lieder auf mich! Es ist bös von den Leuten!
Ein altes Mährchen endigt so,
Wer heißt sie's deuten?

Faust (wirft sich nieder).

Ein Liebender liegt dir zu Füßen,
Die Jammerknechtschaft aufzuschließen.

Margarete (wirft sich zu ihm).

O laß uns knien, die Heil'gen anzurufen!
Sieh! unter diesen Stufen,
Unter der Schwelle
Siedet die Hölle!
Der Böse,
Mit furchtbarem Grimme,
Macht ein Getöse!

Faust (laut).

Gretchen! Gretchen!

Margarete (aufmerksam).

Das war des Freundes Stimme!
(Sie springt auf. Die Ketten fallen ab.)
Wo ist er? Ich hab' ihn rufen hören.
Ich bin frei! Mir soll niemand wehren.

An ſeinen Hals will ich fliegen,
An ſeinem Buſen liegen!
Er rief Gretchen! Er ſtand auf der Schwelle.
Mitten durchs Heulen und Klappen der Hölle,
Durch den grimmigen, teufliſchen Hohn
Erkannt' ich den ſüßen, den liebenden Ton.

Fauſt.

Ich bin's!

Margarete.

Du biſt's! O ſag' es noch einmal!
(Ihn faſſend.)
Er iſt's! Er iſt's! Wohin iſt alle Qual?
Wohin die Angſt des Kerkers? der Ketten?
Du biſt's! Kommſt mich zu retten!
Ich bin gerettet! —
Schon iſt die Straße wieder da,
Auf der ich dich zum erſtenmale ſah,
Und der heitre Garten,
Wo ich und Marthe deiner warten.

Fauſt (fortſtrebend).

Komm mit! Komm mit!

Margarete.

O weile!
Weil' ich doch ſo gern, wo du weileſt.
(Liebkoſend.)

Fauſt.

Eile!
Wenn du nicht eileſt,
Werden wir's theuer büßen müſſen.

Margarete.

Wie? du kannſt nicht mehr küſſen?
Mein Freund, ſo kurz von mir entfernt,
Und haſt's Küſſen verlernt?
Warum wird mir an deinem Halſe ſo bang?
Wenn ſonſt von deinen Worten, deinen Blicken
Ein ganzer Himmel mich überdrang,
Und du mich küßteſt, als wollteſt du mich erſticken.

Küſſe mich!
Sonſt küſſ' ich dich!

(Sie umfaßt ihn.)

O weh! deine Lippen ſind kalt,
Sind ſtumm.
Wo iſt dein Lieben
Geblieben?
Wer brachte mich drum?

(Sie wendet ſich von ihm.)

Fauſt.

Komm! Folge mir! Liebchen, faſſe Muth!
Ich herze dich mit tauſendfacher Gluth;
Nur folge mir! Ich bitte dich nur dieß!

Margarete (zu ihm gewendet).

Und biſt du's denn? Und biſt du's auch gewiß?

Fauſt.

Ich bin's! Komm mit!

Margarete.

Du machſt die Feſſeln los,
Nimmſt wieder mich in deinen Schooß.
Wie kommt es, daß du dich vor mir nicht ſcheuſt? —
Und weißt du denn, mein Freund, wen du befreiſt?

Fauſt.

Komm! komm! Schon weicht die tiefe Nacht.

Margarete.

Meine Mutter hab' ich umgebracht,
Mein Kind hab' ich ertränkt.
War es nicht dir und mir geſchenkt?
Dir auch — Du biſt's! ich glaub' es kaum.
Gieb deine Hand! Es iſt kein Traum!
Deine liebe Hand. — Ach, aber ſie iſt feucht!
Wiſche ſie ab! Wie mich däucht,
Iſt Blut dran.
Ach Gott! Was haſt du gethan!
Stecke den Degen ein,
Ich bitte dich drum!

Fauſt.

Laß das Vergangne vergangen ſeyn!
Du bringſt mich um.

Margarete.

Nein, du mußt übrig bleiben!
Ich will dir die Gräber beſchreiben,
Für die mußt du ſorgen,
Gleich morgen;
Der Mutter den beſten Platz geben,
Meinen Bruder ſogleich darneben,
Mich ein wenig beiſeit',
Nur nicht gar zu weit!
Und das Kleine mir an die rechte Bruſt.
Niemand wird ſonſt bei mir liegen! —
Mich an deine Seite zu ſchmiegen,
Das war ein ſüßes, ein holdes Glück!
Aber es will mir nicht mehr gelingen;
Mir iſt's, als müßt' ich mich zu dir zwingen,
Als ſtießeſt du mich von dir zurück;
Und doch biſt du's und blickſt ſo gut, ſo fromm.

Fauſt.

Fühlſt du, daß ich es bin, ſo komm!

Margarete.

Dahinaus?

Fauſt.

Ins Freie.

Margarete.

Iſt das Grab drauß',
Lauert der Tod, ſo komm!
Von hier ins ewige Ruhebett
Und weiter keinen Schritt —
Du gehſt nun fort? O Heinrich, könnt' ich mit!

Fauſt.

Du kannſt! So wolle nur! Die Thür ſteht offen.

Margarete.

Ich darf nicht fort; für mich iſt nichts zu hoffen.
Was hilft es fliehn? Sie lauern doch mir auf.

Es iſt ſo elend, betteln zu müſſen,
Und noch dazu mit böſem Gewiſſen!
Es iſt ſo elend, in der Fremde ſchweifen,
Und ſie werden mich doch ergreifen!

Fauſt.

Ich bleibe bei dir.

Margarete.

Geſchwind! Geſchwind!
Rette dein armes Kind!
Fort! Immer den Weg
Am Bach hinauf,
Ueber den Steg,
In den Wald hinein,
Links wo die Planke ſteht,
Im Teich.
Faſſ' es nur gleich!
Es will ſich heben,
Es zappelt noch!
Rette! rette!

Fauſt.

Beſinne dich doch!
Nur Einen Schritt, ſo biſt du frei!

Margarete.

Wären wir nur den Berg vorbei!
Da ſitzt meine Mutter auf einem Stein,
Es faßt mich kalt beim Schopfe!
Da ſitzt meine Mutter auf einem Stein
Und wackelt mit dem Kopfe;
Sie winkt nicht, ſie nickt nicht, der Kopf iſt ihr ſchwer;
Sie ſchlief ſo lange, ſie wacht nicht mehr.
Sie ſchlief, damit wir uns freuten.
Es waren glückliche Zeiten!

Fauſt.

Hilft hier kein Flehen, hilft kein Sagen,
So wag' ich's, dich hinweg zu tragen.

Margarete.

Laß mich! Nein, ich leide keine Gewalt!

Faſſe mich nicht ſo mörderiſch an!
Sonſt hab' ich dir ja alles zu Lieb' gethan.

Fauſt.

Der Tag graut! Liebchen! Liebchen!

Margarete.

Tag! Ja, es wird Tag! der letzte Tag dringt herein,
Mein Hochzeittag ſollt' es ſeyn!
Sag' niemand, daß du ſchon bei Gretchen warſt.
Weh meinem Kranze!
Es iſt eben geſchehn!
Wir werden uns wiederſehn;
Aber nicht beim Tanze.
Die Menge drängt ſich, man hört ſie nicht.
Der Platz, die Gaſſen
Können ſie nicht faſſen.
Die Glocke ruft, das Stäbchen bricht.
Wie ſie mich binden und packen!
Zum Blutſtuhl bin ich ſchon entrückt.
Schon zuckt nach jedem Nacken
Die Schärfe, die nach meinem zückt.
Stumm liegt die Welt wie das Grab!

Fauſt.

O wär' ich nie geboren!

Mephiſtopheles (erſcheint draußen).

Auf! oder ihr ſeyd verloren.
Unnützes Zagen! Zaudern und Plaudern!
Meine Pferde ſchaudern,
Der Morgen dämmert auf.

Margarete.

Was ſteigt aus dem Boden herauf?
Der! der! Schick' ihn fort!
Was will der an dem heiligen Ort?
Er will mich!

Fauſt.

Du ſollſt leben!

Margarete.

Gericht Gottes! Dir hab' ich mich übergeben!

Mephiſtopheles (zu Fauſt).

Komm! komm! Ich laſſe dich mit ihr im Stich.

Margarete.

Dein bin ich, Vater! Rette mich!
Ihr Engel, ihr heiligen Schaaren,
Lagert euch umher, mich zu bewahren!
Heinrich! Mir graut's vor dir.

Mephiſtopheles.

Sie iſt gerichtet!

Stimme (von oben).

Iſt gerettet!

Mephiſtopheles (zu Fauſt).

Her zu mir!

(Verſchwindet mit Fauſt.)

Stimme (von innen, verhallend).

Heinrich! Heinrich!

Faust.

Der Tragödie zweiter Theil.

In fünf Acten.

(Vollendet im Sommer 1831.)

Faust.

Zweiter Theil.

Erſter Act.

Anmuthige Gegend.

Fauſt auf blumigen Raſen gebettet, ermüdet, unruhig ſchlaffuchend.

Dämmerung.

Geiſter-Kreis ſchwebend bewegt, anmuthige kleine Geſtalten.

Ariel.

(Geſang, von Aeolsharfen begleitet.)

Wenn der Blüthen Frühlings-Regen
Ueber alle ſchwebend ſinkt,
Wenn der Felder grüner Segen
Allen Erdgebornen blinkt,
Kleiner Elfen Geiſtergröße
Eilet, wo ſie helfen kann;
Ob er heilig, ob er böſe,
Jammert ſie der Unglücksmann.

Die ihr dieß Haupt umſchwebt im luft'gen Kreiſe,
Erzeigt euch hier nach edler Elfen Weiſe!
Beſänftiget des Herzens grimmen Strauß;
Entfernt des Vorwurfs glühend bittre Pfeile,
Sein Innres reinigt von erlebtem Graus;
Vier ſind die Pauſen nächtiger Weile;
Nun ohne Säumen füllt ſie freundlich aus;
Erſt ſenkt ſein Haupt aufs kühle Polſter nieder,
Dann badet ihn im Thau aus Lethe's Fluth;

Gelenk ſind bald die krampferſtarrten Glieder,
Wenn er geſtärkt dem Tag entgegen ruht.
Vollbringt der Elfen ſchönſte Pflicht,
Gebt ihn zurück dem heiligen Licht!

Chor.

(Einzeln, zu zweien und vielen, abwechſelnd und geſammelt.)

Wenn ſich lau die Lüfte füllen
Um den grünumſchränkten Plan,
Süße Düfte, Nebelhüllen
Senkt die Dämmerung heran!
Liſpelt leiſe ſüßen Frieden,
Wiegt das Herz in Kindesruh,
Und den Augen dieſes Müden
Schließt des Tages Pforte zu!

Nacht iſt ſchon hereingeſunken,
Schließt ſich heilig Stern an Stern;
Große Lichter, kleine Funken
Glitzern nah und glänzen fern;
Glitzern hier im See ſich ſpiegelnd,
Glänzen droben klarer Nacht;
Tiefſten Ruhens Glück beſiegelnd,
Herrſcht des Mondes volle Pracht.

Schon verloſchen ſind die Stunden,
Hingeſchwunden Schmerz und Glück;
Fühl' es vor! Du wirſt geſunden;
Traue neuem Tagesblick!
Thäler grünen, Hügel ſchwellen,
Buſchen ſich zu Schatten-Ruh;
Und in ſchwanken Silberwellen
Wogt die Saat der Ernte zu.

Wunſch um Wünſche zu erlangen,
Schaue nach dem Glanze dort!
Leiſe biſt du nur umfangen,
Schlaf iſt Schale, wirf ſie fort!

Säume nicht, dich zu erdreiſten,
Wenn die Menge zaudernd ſchweift;
Alles kann der Edle leiſten,
Der verſteht und raſch ergreift.

(Ungeheures Getöſe verkündet das Herannahen der Sonne.)

Ariel.

Horchet! horcht! dem Sturm der Horen,
Tönend wird für Geiſtes-Ohren
Schon der neue Tag geboren.
Felſenthore knarren raſſelnd,
Phöbus Räder rollen praſſelnd;
Welch Getöſe bringt das Licht!
Es trommetet, es poſaunet,
Auge blinzt und Ohr erſtaunet,
Unerhörtes hört ſich nicht.
Schlüpfet zu den Blumenkronen,
Tiefer, tiefer, ſtill zu wohnen,
In die Felſen, unters Laub;
Trifft es euch, ſo ſeyd ihr taub.

Fauſt.

Des Lebens Pulſe ſchlagen friſch lebendig,
Aetheriſche Dämmrung milde zu begrüßen;
Du Erde warſt auch dieſe Nacht beſtändig,
Und athmeſt neu erquickt zu meinen Füßen,
Beginneſt ſchon mit Luſt mich zu umgeben,
Du regſt und rührſt ein kräftiges Beſchließen,
Zum höchſten Daſeyn immerfort zu ſtreben. —
In Dämmerſchein liegt ſchon die Welt erſchloſſen,
Der Wald ertönt von tauſendſtimmigem Leben,
Thal aus, Thal ein iſt Nebelſtreif ergoſſen;
Doch ſenkt ſich Himmelsklarheit in die Tiefen,
Und Zweig und Aeſte, friſch erquickt, entſproſſen
Dem duft'gen Abgrund, wo verſenkt ſie ſchliefen;
Auch Farb' an Farbe klärt ſich los vom Grunde,
Wo Blum' und Blatt von Zitterperle triefen;
Ein Paradies wird um mich her die Runde.

Hinaufgeſchaut! — Der Berge Gipfelrieſen
Verkünden ſchon die feierlichſte Stunde;
Sie dürfen früh des ewigen Lichts genießen,
Das ſpäter ſich zu uns hernieder wendet.
Jetzt zu der Alpe grüngeſenkten Wieſen
Wird neuer Glanz und Deutlichkeit geſpendet,
Und ſtufenweis herab iſt es gelungen; —
Sie tritt hervor! — und, leider! ſchon geblendet,
Kehr' ich mich weg, vom Augenſchmerz durchdrungen.

So iſt es alſo, wenn ein ſehnend Hoffen
Dem höchſten Wunſch ſich traulich zugerungen,
Erfüllungspforten findet flügeloffen;
Nun aber bricht aus jenen ewigen Gründen
Ein Flammen-Uebermaß, wir ſtehn betroffen;
Des Lebens Fackel wollten wir entzünden,
Ein Feuermeer umſchlingt uns, welch ein Feuer!
Iſt's Lieb? Iſt's Haß? die glühend uns umwinden,
Mit Schmerz und Freuden wechſelnd ungeheuer,
So daß wir wieder nach der Erde blicken,
Zu bergen uns in jugendlichſtem Schleier.

So bleibe denn die Sonne mir im Rücken!
Der Waſſerſturz, das Felſenriff durchbrauſend,
Ihn ſchau' ich an mit wachſendem Entzücken.
Von Sturz zu Sturzen wälzt er jetzt in tauſend,
Dann aber tauſend Strömen ſich ergießend,
Hoch in die Lüfte Schaum an Schäume ſauſend.
Allein wie herrlich, dieſem Sturm erſprießend,
Wölbt ſich des bunten Bogens Wechſel-Dauer,
Bald rein gezeichnet, bald in Luft zerfließend,
Umher verbreitend duftig kühle Schauer!
Der ſpiegelt ab das menſchliche Beſtreben.
Ihm ſinne nach, und du begreifſt genauer:
Am farbigen Abglanz haben wir das Leben.

Kaiſerliche Pfalz.

Saal des Thrones.

Staatsrath in Erwartung des Kaiſers.

Trompeten.

Hofgeſinde aller Art, prächtig gekleidet, tritt ein.

Der Kaiſer gelangt auf den Thron, zu ſeiner Rechten der Aſtrolog.

Kaiſer.

Ich grüße die Getreuen, Lieben,
Verſammelt aus der Näh' und Weite; —
Den Weiſen ſeh' ich mir zur Seite,
Allein wo iſt der Narr geblieben?

Junker.

Gleich hinter deiner Mantel-Schleppe
Stürzt' er zuſammen auf der Treppe,
Man trug hinweg das Fett-Gewicht,
Todt oder trunken? weiß man nicht.

Zweiter Junker.

Sogleich mit wunderbarer Schnelle
Drängt ſich ein andrer an die Stelle;
Gar köſtlich iſt er aufgeputzt,
Doch fratzenhaft, daß jeder ſtutzt;
Die Wache hält ihm an der Schwelle
Kreuzweis die Hellebarden vor —
Da iſt er doch, der kühne Thor!

Mephiſtopheles
(am Throne knieend).

Was iſt verwünſcht und ſtets willkommen?
Was iſt erſehnt und ſtets verjagt?
Was immerfort in Schutz genommen?
Was hart geſcholten und verklagt?
Wen darfſt du nicht herbeiberufen?
Wen höret jeder gern genannt?

Was naht ſich deines Thrones Stufen?
Was hat ſich ſelbſt hinweggebannt?

Kaiſer.

Für dießmal ſpare deine Worte!
Hier ſind die Räthſel nicht am Orte,
Das iſt die Sache dieſer Herrn. —
Da löſe du! das hört' ich gern.
Mein alter Narr ging, fürcht' ich, weit ins Weite;
Nimm ſeinen Platz und komm an meine Seite.

Mephiſtopheles

(ſteigt hinauf und ſtellt ſich zur Linken).

Gemurmel der Menge.

Ein neuer Narr — Zu neuer Pein —
Wo kommt er her? — Wie kam er ein? —
Der alte fiel — der hat verthan —
Es war ein Faß — Nun iſt's ein Span —

Kaiſer.

Und alſo, ihr Getreuen, Lieben,
Willkommen aus der Näh' und Ferne!
Ihr ſammelt euch mit günſtigem Sterne;
Da droben iſt uns Glück und Heil geſchrieben.
Doch ſagt, warum in dieſen Tagen,
Wo wir der Sorgen uns entſchlagen,
Schönbärte mummenſchänzlich tragen
Und Heitres nur genießen wollten,
Warum wir uns rathſchlagend quälen ſollten?
Doch weil ihr meint, es ging' nicht anders an,
Geſchehen iſt's, ſo ſey's gethan!

Kanzler.

Die höchſte Tugend, wie ein Heiligen-Schein,
Umgiebt des Kaiſers Haupt; nur er allein
Vermag ſie gültig auszuüben:
Gerechtigkeit! — Was alle Menſchen lieben,
Was alle fordern, wünſchen, ſchwer entbehren,
Es liegt an ihm, dem Volk es zu gewähren.
Doch ach! was hilft dem Menſchengeiſt Verſtand,
Dem Herzen Güte, Willigkeit der Hand,

Wenn's fieberhaft durchaus im Staate wüthet,
Und Uebel sich in Uebeln überbrütet?
Wer schaut hinab von diesem hohen Raum
Ins weite Reich, ihm scheint's ein schwerer Traum,
Wo Mißgestalt in Mißgestalten schaltet,
Das Ungesetz gesetzlich überwaltet,
Und eine Welt des Irrthums sich entfaltet.

Der raubt sich Heerden, der ein Weib,
Kelch, Kreuz und Leuchter vom Altare,
Berühmt sich dessen manche Jahre
Mit heiler Haut, mit unverletztem Leib.
Jetzt drängen Kläger sich zur Halle,
Der Richter prunkt auf hohem Pfühl;
Indessen wogt, in grimmigem Schwalle,
Des Aufruhrs wachsendes Gewühl.
Der darf auf Schand' und Frevel pochen,
Der auf Mitschuldigste sich stützt,
Und: Schuldig! hörst du ausgesprochen,
Wo Unschuld nur sich selber schützt.
So will sich alle Welt zerstückeln,
Vernichtigen, was sich gebührt;
Wie soll sich da der Sinn entwickeln,
Der einzig uns zum Rechten führt?
Zuletzt ein wohlgesinnter Mann
Neigt sich dem Schmeichler, dem Bestecher;
Ein Richter, der nicht strafen kann,
Gesellt sich endlich zum Verbrecher.
Ich malte schwarz, doch dichtern Flor
Zög' ich dem Bilde lieber vor.

(Pause.)

Entschlüsse sind nicht zu vermeiden;
Wenn alle schädigen, alle leiden,
Geht selbst die Majestät zu Raub.

Heermeister.

Wie tobt's in diesen wilden Tagen!
Ein jeder schlägt und wird erschlagen,

Und fürs Commando bleibt man taub.
Der Bürger hinter seinen Mauern,
Der Ritter auf dem Felsennest
Verschwuren sich, uns auszudauern,
Und halten ihre Kräfte fest.
Der Miethsoldat wird ungeduldig,
Mit Ungestüm verlangt er seinen Lohn,
Und wären wir ihm nichts mehr schuldig,
Er liefe ganz und gar davon.
Verbiete wer, was alle wollten,
Der hat ins Wespennest gestört;
Das Reich, das sie beschützen sollten,
Es liegt geplündert und verheert.
Man läßt ihr Toben wüthend hausen,
Schon ist die halbe Welt verthan;
Es sind noch Könige da draußen,
Doch keiner denkt, es ging' ihn irgend an.

Schatzmeister.

Wer wird auf Bundsgenossen pochen!
Subsidien, die man uns versprochen,
Wie Röhrenwasser bleiben aus.
Auch, Herr, in deinen weiten Staaten
An wen ist der Besitz gerathen?
Wohin man kommt, da hält ein Neuer Haus,
Und unabhängig will er leben;
Zusehen muß man, wie er's treibt;
Wir haben so viel Rechte hingegeben,
Daß uns auf nichts ein Recht mehr übrig bleibt.
Auch auf Parteien, wie sie heißen,
Ist heut zu Tage kein Verlaß;
Sie mögen schelten oder preisen,
Gleichgültig wurden Lieb' und Haß.
Die Ghibellinen wie die Guelfen
Verbergen sich, um auszuruhn!
Wer jetzt will seinem Nachbar helfen?
Ein jeder hat für sich zu thun.
Die Goldespforten sind verrammelt,

Ein jeder kratzt und scharrt und sammelt,
Und unsre Cassen bleiben leer.

Marschalk.

Welch Unheil muß auch ich erfahren!
Wir wollen alle Tage sparen
Und brauchen alle Tage mehr,
Und täglich wächst mir neue Pein.
Den Köchen thut kein Mangel wehe;
Wildschweine, Hirsche, Hasen, Rehe,
Welschhühner, Hühner, Gänsʼ und Enten,
Die Deputate, sichre Renten,
Sie gehen noch so ziemlich ein;
Jedoch am Ende fehlt's an Wein.
Wenn sonst im Keller Faß an Faß sich häufte,
Der besten Bergʼ und Jahresläufte,
So schlürft unendliches Gesäufte
Der edlen Herrn den letzten Tropfen aus.
Der Stadtrath muß sein Lager auch verzapfen;
Man greift zu Humpen, greift zu Napfen,
Und unterm Tische liegt der Schmaus.
Nun soll ich zahlen, alle lohnen;
Der Jude wird mich nicht verschonen,
Der schafft Anticipationen,
Die speisen Jahr um Jahr voraus.
Die Schweine kommen nicht zu Fette.
Verpfändet ist der Pfühl im Bette,
Und auf den Tisch kommt vorgegessen Brod.

Kaiser

(nach einigem Nachdenken zu Mephistopheles).

Sagʼ, weißt du Narr nicht auch noch eine Noth?

Mephistopheles.

Ich keineswegs. Den Glanz umherzuschauen,
Dich und die Deinen! — Mangelte Vertrauen,
Wo Majestät unweigerlich gebeut,
Bereite Macht Feindseliges zerstreut,
Wo guter Wille, kräftig durch Verstand,
Und Thätigkeit, vielfältige, zur Hand?

Was könnte da zum Unheil sich vereinen,
Zur Finsterniß, wo solche Sterne scheinen?

Gemurmel.

Das ist ein Schalk — der's wohl versteht —
Er lügt sich ein — So lang' es geht —
Ich weiß schon — was dahinter steckt —
Und was denn weiter? — Ein Project —

Mephistopheles.

Wo fehlt's nicht irgendwo auf dieser Welt?
Dem dieß, dem das, hier aber fehlt das Geld.
Vom Estrich zwar ist es nicht aufzuraffen;
Doch Weisheit weiß das Tiefste herzuschaffen.
In Bergesadern, Mauergründen
Ist Gold gemünzt und ungemünzt zu finden;
Und fragt ihr mich, wer es zu Tage schafft:
Begabten Manns Natur- und Geisteskraft.

Kanzler.

Natur und Geist — so spricht man nicht zu Christen.
Deßhalb verbrennt man Atheisten.
Weil solche Reden höchst gefährlich sind.
Natur ist Sünde, Geist ist Teufel;
Sie hegen zwischen sich den Zweifel,
Ihr mißgestaltet Zwitterkind.
Uns nicht so! — Kaisers alten Landen
Sind zwei Geschlechter nur entstanden,
Sie stützen würdig seinen Thron:
Die Heiligen sind es und die Ritter;
Sie stehen jedem Ungewitter
Und nehmen Kirch' und Staat zum Lohn.
Dem Pöbelsinn verworrner Geister
Entwickelt sich ein Widerstand;
Die Ketzer sind's! die Hexenmeister!
Und sie Verderben Stadt und Land.
Die willst du nun mit frechen Scherzen
In diese hohen Kreise schwärzen;
Ihr hegt euch an verderbtem Herzen,
Dem Narren sind sie nah verwandt.

Mephiſtopheles.

Daran erkenn' ich den gelehrten Herrn!
Was ihr nicht taſtet, ſteht euch meilenfern;
Was ihr nicht faßt, das fehlt euch ganz und gar;
Was ihr nicht rechnet, glaubt ihr, ſey nicht wahr;
Was ihr nicht wägt, hat für euch kein Gewicht;
Was ihr nicht münzt, das, meint ihr, gelte nicht.

Kaiſer.

Dadurch ſind unſre Mängel nicht erledigt;
Was willſt du jetzt mit deiner Faſtenpredigt?
Ich habe ſatt das ewige Wie und Wenn;
Es fehlt an Geld, nun gut, ſo ſchaff' es denn!

Mephiſtopheles.

Ich ſchaffe, was ihr wollt, und ſchaffe mehr;
Zwar iſt es leicht, doch iſt das Leichte ſchwer.
Es liegt ſchon da, doch um es zu erlangen,
Das iſt die Kunſt; wer weiß es anzufangen?
Bedenkt doch nur: in jenen Schreckensläuften,
Wo Menſchenfluthen Land und Volk erſäuften,
Wie der und der, ſo ſehr es ihn erſchreckte,
Sein Liebſtes da- und dortwohin verſteckte;
So war's von je in mächtiger Römer Zeit,
Und ſo fortan bis geſtern, ja bis heut.
Das alles liegt im Boden ſtill begraben,
Der Boden iſt des Kaiſers, der ſoll's haben.

Schatzmeiſter.

Für einen Narren ſpricht er gar nicht ſchlecht,
Das iſt fürwahr des alten Kaiſers Recht.

Kanzler.

Der Satan legt euch goldgewirkte Schlingen,
Es geht nicht zu mit frommen rechten Dingen.

Marſchalk.

Schafft er uns nur zu Hof willkommne Gaben,
Ich wollte gern ein bißchen Unrecht haben.

Heermeiſter.

Der Narr iſt klug, verſpricht, was jedem frommt;
Fragt der Soldat doch nicht, woher es kommt.

Mephiſtopheles.

Und glaubt ihr euch vielleicht durch mich betrogen;
Hier ſteht ein Mann! da! fragt den Aſtrologen.
In Kreiſ' um Kreiſe kennt er Stund' und Haus;
So ſage denn: wie ſieh's am Himmel aus?

Gemurmel.

Zwei Schelme ſind's — Verſtehn ſich ſchon —
Narr und Phantaſt — So nah dem Thron —
Ein mattgeſungen — alt Gedicht —
Der Thor bläſt ein — der Weiſe ſpricht —

Aſtrolog

(ſpricht, Mephiſtopheles bläſt ein).

Die Sonne ſelbſt, ſie iſt ein lautres Gold;
Mercur, der Bote, dient um Gunſt und Sold;
Frau Venus hat's euch allen angethan,
So früh als ſpat blickt ſie euch lieblich an;
Die keuſche Luna launet grillenhaft;
Mars, trifft er nicht, ſo dräut euch ſeine Kraft,
Und Jupiter bleibt doch der ſchönſte Schein.
Saturn iſt groß, dem Auge fern und klein;
Ihn als Metall verehren wir nicht ſehr,
An Werth gering, doch im Gewichte ſchwer.
Ja, wenn zu Sol ſich Luna fein geſellt,
Zum Silber Gold, dann iſt es heitre Welt;
Das übrige iſt alles zu erlangen:
Paläſte, Gärten, Brüſtlein, rothe Wangen,
Das alles ſchafft der hochgelahrte Mann,
Der das vermag, was unſer keiner kann.

Kaiſer.

Ich höre doppelt, was er ſpricht,
Und dennoch überzeugt's mich nicht.

Gemurmel.

Was ſoll uns das? — Gedroſchner Spaß —
Calenderei — Chymiſterei —
Das hört' ich oft — Und falſch gehofft —
Und kommt er auch — So iſt's ein Gauch —

Mephiſtopheles.

Da ſtehen ſie umher und ſtaunen,
Vertrauen nicht dem hohen Fund;
Der eine faſelt von Alraunen,
Der andre von dem ſchwarzen Hund.
Was ſoll es, daß der eine witzelt,
Ein andrer Zauberei verklagt,
Wenn ihm doch auch einmal die Sohle kitzelt,
Wenn ihm der ſichre Schritt verſagt!

Ihr alle fühlt geheimes Wirken
Der ewig waltenden Natur,
Und aus den unterſten Bezirken
Schmiegt ſich herauf lebend'ge Spur.
Wenn es in allen Gliedern zwackt,
Wenn es unheimlich wird am Platz,
Nun gleich entſchloſſen grabt und hackt!
Da liegt der Spielmann, liegt der Schatz!

Gemurmel.

Mir liegt's im Fuß wie Bleigewicht —
Mir krampft's im Arme — das iſt Gicht —
Mir krabbelt's an der großen Zeh' —
Mir thut der ganze Rücken weh —
Nach ſolchen Zeichen wäre hier
Das allerreichſte Schatzrevier.

Kaiſer.

Nur eilig! du entſchlüpfſt nicht wieder;
Erprobe deine Lügenſchäume,
Und zeig' uns gleich die edlen Räume.
Ich lege Schwert und Zepter nieder,
Ich will mit eignen hohen Händen,
Wenn du nicht lügſt, das Werk vollenden,
Ich, wenn du lügſt, zur Hölle ſenden!

Mephiſtopheles.

Den Weg dahin wüßt' allenfalls zu finden —
Ich kann ich nicht genug verkünden,
Überall beſitzlos harrend liegt.
Bauer, der die Furche pflügt,

Hebt einen Goldtopf mit der Scholle;
Salpeter hofft er von der Leimenwand
Und findet golden-goldne Rolle,
Erschreckt, erfreut, in kümmerlicher Hand.
Was für Gewölbe sind zu sprengen,
In welchen Klüften, welchen Gängen
Muß sich der Schatzbewußte drängen
Zur Nachbarschaft der Unterwelt!
In weiten, allverwahrten Kellern
Von goldnen Humpen, Schüsseln, Tellern
Sieht er sich Reihen aufgestellt;
Pokale stehen aus Rubinen,
Und will er deren sich bedienen,
Daneben liegt uraltes Naß.
Doch — werdet ihr dem Kundigen glauben —
Verfault ist längst das Holz der Dauben,
Der Weinstein schuf dem Wein ein Faß.
Essenzen solcher edlen Weine,
Gold und Juwelen nicht alleine,
Umhüllen sich mit Nacht und Graus.
Der Weise forscht hier unverdrossen;
Am Tag' erkennen, das sind Possen;
Im Finstern sind Mysterien zu Haus.

Kaiser.

Die lass' ich dir! Was will das Düstre frommen?
Hat etwas Werth, es muß zu Tage kommen.
Wer kennt den Schelm in tiefer Nacht genau?
Schwarz sind die Kühe, so die Katzen grau.
Die Töpfe drunten, voll von Goldgewicht,
Ziehe' deinen Pflug, und ackre sie ans Licht.

Mephistopheles.

Nimm Hack' und Spaten, grabe selber,
Die Bauernarbeit macht dich groß,
Und eine Heerde goldner Kälber,
Sie reißen sich vom Boden los.
Dann ohne Zaudern, mit Entzücken,
Kannst du dich selbst, wirst die Geliebte schmücken;

Ein leuchtend Farb' und Glanzgeſtein erhöht
Die Schönheit wie die Majeſtät.

Kaiſer.

Nur gleich, nur gleich! Wie lange ſoll es währen?

Aſtrolog (wie oben).

Herr, mäßige ſolch dringendes Begehren!
Laß erſt vorbei das bunte Freudenſpiel;
Zerſtreutes Weſen führt uns nicht zum Ziel.
Erſt müſſen wir in Faſſung uns verſühnen,
Das Untre durch das Obere verdienen.
Wer Gutes will, der ſey erſt gut;
Wer Freude will, beſänftige ſein Blut;
Wer Wein verlangt, der keltre reife Trauben;
Wer Wunder hofft, der ſtärke ſeinen Glauben.

Kaiſer.

So ſey die Zeit in Fröhlichkeit verthan!
Und ganz erwünſcht kommt Aſchermittwoch an.
Indeſſen feiern wir, auf jeden Fall,
Nur luſtiger das wilde Carneval.

(Trompeten. Exeunt.)

Mephiſtopheles.

Wie ſich Verdienſt und Glück verketten,
Das fällt den Thoren niemals ein;
Wenn ſie den Stein der Weiſen hätten,
Der Weiſe mangelte dem Stein.

Weitläufiger Saal, mit Nebengemächern, verziert und aufgeputzt zur Mummenſchanz.

Herold.

Denkt nicht, ihr ſeyd in deutſchen Gränzen
Von Teufels-, Narren- und Todtentänzen;
Ein heitres Feſt erwartet euch.
Der Herr, auf ſeinen Römerzügen,
Hat, ſich zu Nutz, euch zum Vergnügen,
Die hohen Alpen überſtiegen,
Gewonnen ſich ein heitres Reich.

Der Kaiſer, er, an heiligen Sohlen
Erbat ſich erſt das Recht zur Macht,
Und als er ging, die Krone ſich zu holen,
Hat er uns auch die Kappe mitgebracht.
Nun ſind wir alle neugeboren;
Ein jeder weltgewandte Mann
Zieht ſie behaglich über Kopf und Ohren;
Sie ähnelt ihn verrückten Thoren,
Er iſt darunter weiſe, wie er kann.
Ich ſehe ſchon, wie ſie ſich ſchaaren,
Sich ſchwankend ſondern, traulich paaren;
Zudringlich ſchließt ſich Chor an Chor.
Herein, hinaus, nur unverdroſſen!
Es bleibt doch endlich nach wie vor,
Mit ihren hunderttauſend Poſſen,
Die Welt ein einz'ger großer Thor.

Gärtnerinnen.

(Geſang, begleitet von Mandolinen.)

Euren Beifall zu gewinnen,
Schmückten wir uns dieſe Nacht,
Junge Florentinerinnen,
Folgten deutſchen Hofes Pracht;

Tragen wir in braunen Locken
Mancher heitern Blume Zier;
Seidenfäden, Seidenflocken
Spielen ihre Rolle hier.

Denn wir halten es verdienſtlich,
Lobenswürdig ganz und gar;
Unſere Blumen, glänzend künſtlich,
Blühen fort das ganze Jahr.

Allerlei gefärbten Schnitzeln
Ward ſymmetriſch Recht gethan;
Mögt ihr Stück für Stück bewitzeln,
Doch das Ganze zieht euch an.

Niedlich ſind wir anzuſchauen,
Gärtnerinnen und galant;
Denn das Naturell der Frauen
Iſt ſo nah mit Kunſt verwandt.

Herold.

Laßt die reichen Körbe ſehen,
Die ihr auf den Häupten traget,
Die ſich bunt am Arme blähen;
Jeder wähle, was behaget.
Eilig! daß in Laub und Gängen
Sich ein Garten offenbare;
Würdig ſind ſie zu umdrängen,
Krämerinnen wie die Waare.

Gärtnerinnen.

Feilſchet nun am heitern Orte,
Doch kein Markten finde ſtatt!
Und mit ſinnig kurzem Worte
Wiſſe jeder, was er hat.

Olivenzweig mit Früchten.

Keinen Blumenflor beneid' ich,
Allen Widerſtreit vermeid' ich;
Mir iſt's gegen die Natur:
Bin ich doch das Mark der Lande,
Und, zum ſichern Unterpfande,
Friedenszeichen jeder Flur;
Heute, hoff' ich, ſoll mir's glücken,
Würdig ſchönes Haupt zu ſchmücken.

Aehrenkranz (golden).

Ceres Gaben, euch zu putzen,
Werden hold und lieblich ſtehn:
Das Erwünſchteſte dem Nutzen
Sey als eure Zierde ſchön.

Phantaſiekranz.

Bunte Blumen, Malven ähnlich,
Aus dem Moos ein Wunderflor!

Der Natur iſt's nicht gewöhnlich,
Doch die Mode bringt's hervor.

Phantaſieſtrauß.

Meinen Namen euch zu ſagen,
Würde Theophraſt nicht wagen,
Und doch hoff' ich, wo nicht allen,
Aber mancher zu gefallen,
Der ich mich wohl eignen möchte,
Wenn ſie mich ins Haar verflöchte,
Wenn ſie ſich entſchließen könnte,
Mir am Herzen Platz vergönnte.

Ausforderung.

Mögen bunte Phantaſien
Für des Tages Mode blühen,
Wunderſeltſam ſeyn geſtaltet,
Wie Natur ſich nie entfaltet;
Grüne Stiele, goldne Glocken,
Blickt hervor aus reichen Locken! —
Doch wir

Roſenknospen

halten uns verſteckt;
Glücklich, wer uns friſch entdeckt!
Wenn der Sommer ſich verkündet,
Roſenknospe ſich entzündet,
Wer mag ſolches Glück entbehren?
Das Verſprechen, das Gewähren,
Das beherrſcht in Florens Reich
Blick und Sinn und Herz zugleich.

(Unter grünen Laubgängen putzen die Gärtnerinnen zierlich ihren Kram auf.)

Gärtner.

(Geſang, begleitet von Theorben.)

Blumen ſehet ruhig ſprießen,
Reizend euer Haupt umzieren;
Früchte wollen nicht verführen,
Koſtend mag man ſie genießen.

Bieten bräunliche Geſichter
Kirſchen, Pfirſchen, Königspflaumen,
Kauft! denn gegen Zung' und Gaumen
Hält ſich Auge ſchlecht als Richter.

Kommt, von allerreifſten Früchten
Mit Geſchmack und Luſt zu ſpeiſen;
Ueber Roſen läßt ſich dichten,
In die Aepfel muß man beißen.

Sey's erlaubt, uns anzupaaren
Eurem reichen Jugendflor,
Und wir putzen reifer Waaren
Fülle nachbarlich empor.

Unter luſtigen Gewinden,
In geſchmückter Lauben Bucht,
Alles iſt zugleich zu finden:
Knospe, Blätter, Blume, Frucht.

(Unter Wechſelgeſang, begleitet von Guitarren und Theorben, fahren beide Chöre fort, ihre Waaren ſtufenweis in die Höhe zu ſchmücken und auszubieten.)

Mutter und Tochter.

Mutter.

Mädchen, als du kamſt ans Licht,
Schmückt' ich dich im Häubchen;
Warſt ſo lieblich von Geſicht
Und ſo zart am Leibchen.
Dachte dich ſogleich als Braut,
Gleich dem Reichſten angetraut,
Dachte dich als Weibchen.

Ach! nun iſt ſchon manches Jahr
Ungenützt verflogen,
Der Sponſirer bunte Schaar
Schnell vorbeigezogen;

Tanzteſt mit dem einen flink,
Gabſt dem andern ſtillen Wink
Mit dem Ellenbogen.

Welches Feſt man auch erſann,
Ward umſonſt begangen;
Pfänderſpiel und dritter Mann
Wollten nicht verfangen;
Heute ſind die Narren los,
Liebchen, öffne deinen Schooß!
Bleibt wohl einer hangen.

Geſpielinnen

(jung und ſchön, geſellen ſich hinzu; ein vertrauliches Geplauder wird laut).

Fiſcher und Vogelſteller

(mit Netzen, Angel und Leimruthen, auch ſonſtigem Geräthe, treten auf, miſchen ſich unter die ſchönen Kinder. Wechſelſeitige Verſuche, zu gewinnen, zu fangen, zu entgehen und feſtzuhalten, geben zu den angenehmſten Dialogen Gelegenheit).

Holzhauer

(treten ein, ungeſtüm und ungeſchlacht).

Nur Platz! nur Blöße!
Wir brauchen Räume,
Wir fällen Bäume,
Die krachend ſchlagen;
Und wenn wir tragen,
Da giebt es Stöße.
Zu unſerm Lobe
Bringt dieß ins Reine!
Denn wirkten Grobe
Nicht auch im Lande,
Wie kämen Feine
Für ſich zu Stande,
So ſehr ſie witzten?
Deß ſeyd belehret;
Denn ihr erfröret,
Wenn wir nicht ſchwitzten.

Pulcinelle
(täppiſch, faſt läppiſch).

Ihr ſeyd die Thoren,
Gebückt geboren;
Wir ſind die Klugen,
Die nie was trugen;
Denn unſre Kappen,
Jacken und Lappen
Sind leicht zu tragen;
Und mit Behagen
Wir immer müßig,
Pantoffelfüßig,
Durch Markt und Haufen
Einherzulaufen,
Gaffend zu ſtehen,
Uns anzukrähen;
Auf ſolche Klänge
Durch Drang und Menge
Aalgleich zu ſchlüpfen,
Geſammt zu hüpfen,
Vereint zu toben.
Ihr mögt uns loben,
Ihr mögt uns ſchelten,
Wir laſſen's gelten.

Paraſiten
(ſchmeichelnd-lüſtern).

Ihr wackern Träger
Und eure Schwäger,
Die Kohlenbrenner,
Sind unſre Männer;
Denn alles Bücken,
Bejah'ndes Nicken,
Gewundne Phraſen,
Das Doppelblaſen,
Das wärmt und kühlet
Wie's einer fühlet,

Was könnt' es frommen?
Es möchte Feuer
Selbſt ungeheuer
Vom Himmel kommen,
Gäb' es nicht Scheite
Und Kohlentrachten,
Die Herdesbreite
Zur Gluth entfachten.
Da brät's und prudelt's,
Da kocht's und ſtrudelt's!
Der wahre Schmecker,
Der Tellerlecker,
Er riecht den Braten,
Er ahnet Fiſche;
Das regt zu Thaten
An Gönners Tiſche.

Trunkener (unbewußt).

Sey mir heute nichts zuwider!
Fühle mich ſo frank und frei;
Friſche Luſt und heitre Lieder,
Holt' ich ſelbſt ſie doch herbei.
Und ſo trink' ich! trinke, trinke!
Stoßet an ihr! Tinke, tinke!
Du dort hinten komm heran!
Stoßet an, ſo iſt's gethan.

Schrie mein Weibchen doch entrüſtet,
Rümpfte dieſem bunten Rock,
Und, wie ſehr ich mich gebrüſtet,
Schalt mich einen Maskenſtock.
Doch ich trinke! trinke! trinke!
Angeklungen! Tinke, tinke!
Maskenſtöcke, ſtoßet an!
Wenn es klingt, ſo iſt's gethan.

Saget nicht, daß ich verirrt bin!
Bin ich doch, wo mir's behagt.

Borgt der Wirth nicht, borgt die Wirthin,
Und am Ende borgt die Magd.
Immer trink' ich! trinke! trinke!
Auf ihr andern! Tinke! tinke!
Jeder jedem! so fortan!
Dünkt mich's doch, es sey gethan!

Wie und wo ich mich vergnüge,
Mag es immerhin geschehn;
Laßt mich liegen, wo ich liege,
Denn ich mag nicht länger stehn.

Chor.

Jeder Bruder trinke, trinke!
Toastet frisch ein Tinke, tinke!
Sitzet fest auf Bank und Span!
Unterm Tisch dem ist's gethan.

Der Herold

(kündigt verschiedene Poeten an, Naturdichter, Hof- und Ritterſänger, zärtliche so wie Enthusiasten. Im Gedräng von Mitwerbern aller Art läßt keiner den andern zum Vortrag kommen. Einer schleicht mit wenigen Worten vorüber).

Satyriker.

Wißt ihr, was mich Poeten
Erst recht erfreuen sollte?
Dürft' ich singen und reden,
Was niemand hören wollte.

(Die Nacht- und Grabdichter lassen sich entschuldigen, weil sie so eben im interessantesten Gespräch mit einem frischerstandenen Vampyren begriffen sehen, woraus eine neue Dichtart sich vielleicht entwickeln könnte; der Herold muß es gelten lassen, und ruft indessen die griechische Mythologie hervor, die, selbst in moderner Maske, weder Charakter noch Gefälliges verliert.)

Die Grazien.

Aglaia.

Anmuth bringen wir ins Leben;
Leget Anmuth in das Geben!

Hegemone.

Leget Anmuth ins Empfangen!
Lieblich ist's, den Wunsch erlangen.

Euphrosyne.

Und in stiller Tage Schranken
Höchst anmuthig sey das Danken.

Die Parzen.

Atropos.

Mich, die älteste, zum Spinnen
Hat man dießmal eingeladen;
Viel zu denken, viel zu sinnen
Giebt's beim zarten Lebensfaden.

Daß er euch gelenk und weich sey,
Wußt' ich feinsten Flachs zu sichten;
Daß er glatt und schlank und gleich sey,
Wird der kluge Finger schlichten.

Wolltet ihr bei Lust und Tänzen
Allzu üppig euch erweisen,
Denkt an dieses Fadens Gränzen!
Hütet euch! er möchte reißen.

Klotho.

Wißt, in diesen letzten Tagen
Ward die Scheere mir vertraut;
Denn man war von dem Betragen
Unsrer Alten nicht erbaut.

Zerrt unnützeste Gespinnste
Lange sie an Licht und Luft,
Hoffnung herrlichster Gewinnste
Schleppt sie schneidend zu der Gruft.

Doch auch ich im Jugendwalten
Irrte mich schon hundertmal;
Heute mich im Zaum zu halten,
Scheere steckt im Futteral.

Und ſo bin ich gern gebunden,
Blicke freundlich dieſem Ort;
Ihr in dieſen freien Stunden
Schwärmt nur immer fort und fort.

Lacheſis.

Mir, die ich allein verſtändig,
Blieb das Ordnen zugetheilt;
Meine Weiſe, ſtets lebendig,
Hat noch nie ſich übereilt.

Fäden kommen, Fäden weifen,
Jeden lenk' ich ſeine Bahn,
Keinen laſſ' ich überſchweifen,
Füg' er ſich im Kreis heran.

Könnt' ich einmal mich vergeſſen,
Wär' es um die Welt mir bang;
Stunden zählen, Jahre meſſen,
Und der Weber nimmt den Strang.

Herold.

Die jetzo kommen, werdet ihr nicht kennen,
Wärt ihr noch ſo gelehrt in alten Schriften;
Sie anzuſehn, die ſo viel Uebel ſtiften,
Ihr würdet ſie willkommne Gäſte nennen.

Die Furien ſind es, niemand wird uns glauben,
Hübſch, wohlgeſtaltet, freundlich, jung von Jahren;
Laßt euch mit ihnen ein, ihr ſollt erfahren,
Wie ſchlangenhaft verletzen ſolche Tauben.

Zwar ſind ſie tückiſch, doch am heutigen Tage,
Wo jeder Narr ſich rühmet ſeiner Mängel,
Auch ſie verlangen nicht den Ruhm als Engel,
Bekennen ſich als Stadt- und Landesplage.

Alecto.

Was hilft es euch, ihr werdet uns vertrauen!
Denn wir ſind hübſch und jung und Schmeichelkätzchen;

Hat einer unter euch ein Liebe-Schätzchen,
Wir werden ihm ſo lang die Ohren krauen,

Bis wir ihm ſagen dürfen, Aug' in Auge,
Daß ſie zugleich auch dem und jenem winke,
Im Kopfe dumm, im Rücken krumm, und hinke,
Und wenn ſie ſeine Braut iſt, gar nichts tauge.

So wiſſen wir die Braut auch zu bedrängen:
Es hat ſogar der Freund, vor wenig Wochen,
Verächtliches von ihr zu der geſprochen!
Verſöhnt man ſich, ſo bleibt doch etwas hängen.

Megära.

Das iſt nur Spaß! denn, ſind ſie erſt verbunden,
Ich nehm' es auf, und weiß, in allen Fällen,
Das ſchönſte Glück durch Grille zu vergällen;
Der Menſch iſt ungleich, ungleich ſind die Stunden.

Und niemand hat Erwünſchtes feſt in Armen,
Der ſich nicht nach Erwünſchterm thörig ſehnte,
Vom höchſten Glück, woran er ſich gewöhnte;
Die Sonne flieht er, will den Froſt erwarmen.

Mit dieſem allem weiß ich zu gebahren,
Und führe her Asmodi, den getreuen,
Zu rechter Zeit Unſeliges auszuſtreuen,
Verderbe ſo das Menſchenvolk in Paaren.

Tiſiphone.

Gift und Dolch, ſtatt böſer Zungen,
Miſch' ich, ſchärf' ich dem Verräther;
Liebſt du andre, früher, ſpäter
Hat Verderben dich durchdrungen.

Muß der Augenblicke Süßtes
Sich zu Giſcht und Galle wandeln!
Hier kein Markten, hier kein Handeln,
Wie er es beging, er büßt es.

Singe keiner vom Vergeben!
Felſen klag' ich meine Sache;
Echo, horch! erwiedert: Rache!
Und wer wechſelt, ſoll nicht leben.

Herold.

Belieb' es euch, zur Seite wegzuweichen;
Denn was jetzt kommt, iſt nicht von eures Gleichen.
Ihr ſeht, wie ſich ein Berg herangedrängt,
Mit bunten Teppichen die Weichen ſtolz behängt;
Ein Haupt mit langen Zähnen, Schlangenrüſſel,
Geheimnißvoll, doch zeig' ich euch den Schlüſſel.
Im Nacken ſitzt ihm zierlich-zarte Frau,
Mit feinem Stäbchen lenkt ſie ihn genau;
Die andre drobenſtehend herrlich-hehr
Umgiebt ein Glanz, der blendet mich zu ſehr.
Zur Seite gehn gekettet edle Frauen,
Die eine bang, die andre froh zu ſchauen;
Die eine wünſcht, die andre fühlt ſich frei.
Verkünde jede, wer ſie ſey.

Furcht.

Dunſtige Fackeln, Lampen, Lichter
Dämmern durchs verworrne Feſt;
Zwiſchen dieſe Truggeſichter
Bannt mich, ach! die Kette feſt.

Fort, ihr lächerlichen Lacher!
Euer Grinſen giebt Verdacht;
Alle meine Widerſacher
Drängen mich in dieſer Nacht.

Hier! ein Freund iſt Feind geworden,
Seine Maske kenn' ich ſchon;
Jener wollte mich ermorden,
Nun, entdeckt, ſchleicht er davon.

Ach, wie gern in jeder Richtung
Flöh' ich zu der Welt hinaus!

Doch von drüben droht Vernichtung,
Hält mich zwiſchen Dunſt und Graus.

Hoffnung.

Seyd gegrüßt, ihr lieben Schweſtern!
Habt ihr euch ſchon heut und geſtern
In Vermummungen gefallen,
Weiß ich doch gewiß von allen,
Morgen wollt ihr euch enthüllen.
Und wenn wir bei Fackelſcheine
Uns nicht ſonderlich behagen,
Werden wir in heitern Tagen
Ganz nach unſerm eignen Willen,
Bald geſellig, bald alleine,
Frei durch ſchöne Fluren wandeln,
Nach Belieben ruhn und handeln,
Und in ſorgenfreiem Leben
Nie entbehren, ſtets erſtreben.
Ueberall willkommne Gäſte,
Treten wir getroſt hinein:
Sicherlich, es muß das Beſte
Irgendwo zu finden ſeyn.

Klugheit.

Zwei der größten Menſchenfeinde,
Furcht und Hoffnung, angekettet,
Halt' ich ab von der Gemeinde;
Platz gemacht! ihr ſeyd gerettet.

Den lebendigen Coloſſen
Führ' ich, ſeht ihr, thurmbeladen,
Und er wandelt unverdroſſen
Schritt vor Schritt auf ſteilen Pfaden.

Droben aber auf der Zinne
Jene Göttin, mit behenden
Breiten Flügeln, zum Gewinne
Allerſeits ſich hinzuwenden.

Rings umgiebt ſie Glanz und Glorie,
Leuchtend fern nach allen Seiten;
Und ſie nennet ſich Victorie,
Göttin aller Thätigkeiten.

Zoilo-Therſites.

Hu! Hu! da komm' ich eben recht,
Ich ſchelt' euch allzuſammen ſchlecht!
Doch was ich mir zum Ziel erſah,
Iſt oben Frau Victoria.
Mit ihrem weißen Flügelpaar,
Sie dünkt ſich wohl, ſie ſey ein Aar,
Und wo ſie ſich nur hingewandt,
Gehör' ihr alles Volk und Land;
Doch, wo was Rühmliches gelingt,
Es mich ſogleich in Harniſch bringt.
Das Tiefe hoch, das Hohe tief,
Das Schiefe grad, das Grade ſchief,
Das ganz allein macht mich geſund;
So will ich's auf dem Erdenrund.

Herold.

So treffe dich, du Lumpenhund,
Des frommen Stabes Meiſterſtreich!
Da krümm' und winde dich ſogleich! —
Wie ſich die Doppelzwerggeſtalt
So ſchnell zum eklen Klumpen ballt! —
— Doch Wunder! — Klumpen wird zum Ei,
Das bläht ſich auf und platzt entzwei;
Nun fällt ein Zwillingspaar heraus,
Die Otter und die Fledermaus;
Die eine fort im Staube kriecht,
Die andre ſchwarz zur Decke fliegt;
Sie eilen draußen zum Verein,
Da möcht' ich nicht der Dritte ſeyn.

Gemurmel.

Friſch! dahinten tanzt man ſchon —
Nein! ich wollt', ich wär' davon —

Fühlst du, wie uns das umflicht,
Das gespenstische Gezücht?
Saust es mir doch übers Haar —
Ward' ich's doch am Fuß gewahr —
Keiner ist von uns verletzt —
Alle doch in Furcht gesetzt —
Ganz verdorben ist der Spaß —
Und die Bestien wollten das.

Herold.

Seit mir sind bei Maskeraden
Heroldspflichten aufgeladen,
Wach' ich ernstlich an der Pforte,
Daß euch hier am lustigen Orte
Nichts Verderbliches erschleiche;
Weder wanke, weder weiche.
Doch ich fürchte, durch die Fenster
Ziehen luftige Gespenster,
Und von Spuk und Zaubereien
Wüßt' ich euch nicht zu befreien.
Machte sich der Zwerg verdächtig,
Nun dort hinten strömt es mächtig.
Die Bedeutung der Gestalten
Möcht' ich amtsgemäß entfalten;
Aber was nicht zu begreifen,
Wüßt' ich auch nicht zu erklären;
Helfet alle mich belehren!
Seht ihr's durch die Menge schweifen?
Vierbespannt ein prächtiger Wagen
Wird durch alles durchgetragen;
Doch er theilet nicht die Menge,
Nirgend seh' ich ein Gedränge;
Farbig glitzert's in der Ferne,
Irrend leuchten bunte Sterne,
Wie von magischer Laterne,
Schnaubt heran mit Sturmgewalt.
Platz gemacht! mich schaudert's!

Knabe (Wagenlenker).

Halt!

Roſſe, hemmet eure Flügel,
Fühlet den gewohnten Zügel,
Meiſtert euch, wie ich euch meiſtre,
Rauſchet hin, wenn ich begeiſtre —
Dieſe Räume laßt uns ehren!
Schaut umher, wie ſie ſich mehren,
Die Bewundrer, Kreis um Kreiſe!
Herold, auf! nach deiner Weiſe,
Ehe wir von euch entfliehen,
Uns zu ſchildern, uns zu nennen;
Denn wir ſind Allegorien,
Und ſo ſollteſt du uns kennen.

Herold.

Wüßte nicht dich zu benennen,
Eher könnt' ich dich beſchreiben.

Knabe Lenker.

So probir's!

Herold.

Man muß geſtehn,
Erſtlich biſt du jung und ſchön.
Halbwüchſiger Knabe biſt du; doch die Frauen,
Sie möchten dich ganz ausgewachſen ſchauen.
Du ſcheineſt mir ein künftiger Sponſirer,
Recht ſo von Haus aus ein Verführer.

Knabe Lenker.

Das läßt ſich hören! fahre fort,
Erfinde dir des Räthſels heitres Wort!

Herold.

Der Augen ſchwarzer Blitz, die Nacht der Locken,
Erheitert von juwelnem Band!
Und welch ein zierliches Gewand
Fließt dir von Schultern zu den Socken,
Mit Purpurſaum und Glitzertand!
Man könnte dich ein Mädchen ſchelten:
Doch würdeſt du, zu Wohl und Weh,

Auch jetzo ſchon bei Mädchen gelten:
Sie lehrten dich das A. B. C.

Knabe Lenker.

Und dieſer, der als Prachtgebilde
Hier auf dem Wagenthrone prangt?

Herold.

Er ſcheint ein König, reich und milde;
Wohl dem, der ſeine Gunſt erlangt!
Er hat nichts weiter zu erſtreben;
Wo's irgend fehlte, ſpäht ſein Blick,
Und ſeine reine Luſt zu geben
Iſt größer als Beſitz und Glück.

Knabe Lenker.

Hiebei darfſt du nicht ſtehen bleiben,
Du mußt ihn recht genau beſchreiben.

Herold.

Das Würdige beſchreibt ſich nicht.
Doch das geſunde Mondgeſicht,
Ein voller Mund, erblühte Wangen,
Die unterm Schmuck des Turbans prangen,
Im Faltenkleid ein reich Behagen!
Was ſoll ich von dem Anſtand ſagen?
Als Herrſcher ſcheint er mir bekannt.

Knabe Lenker.

Plutus, des Reichthums Gott genannt;
Derſelbe kommt in Prunk daher,
Der hohe Kaiſer wünſcht ihn ſehr.

Herold.

Sag' von dir ſelber auch das Was und Wie!

Knabe Lenker.

Bin die Verſchwendung, bin die Poeſie;
Bin der Poet, der ſich vollendet,
Wenn er ſein eigenſt Gut verſchwendet.
Auch ich bin unermeßlich reich
Und ſchätze mich dem Plutus gleich,
Beleb' und ſchmück' ihm Tanz und Schmaus;
Das, was ihm fehlt, das theil' ich aus.

Herold.

Das Prahlen ſteht dir gar zu ſchön;
Doch laß uns deine Künſte ſehn!

Knabe Lenker.

Hier ſeht mich nur ein Schnippchen ſchlagen,
Schon glänzt's und glitzert's um den Wagen.
Da ſpringt eine Perlenſchnur hervor.

(Immerfort umherſchnippend.)

Nehmt goldne Spange für Hals und Ohr;
Auch Kamm und Krönchen ohne Fehl;
In Ringen köſtliches Juwel;
Auch Flämmchen ſpend' ich dann und wann,
Erwartend, wo es zünden kann.

Herold.

Wie greift und haſcht die liebe Menge!
Faſt kommt der Geber ins Gedränge.
Kleinode ſchnippt er wie im Traum,
Und alles haſcht im weiten Raum.
Doch da erleb' ich neue Pfiffe:
Was einer noch ſo emſig griffe,
Deß hat er wirklich ſchlechten Lohn,
Die Gabe flattert ihm davon.
Es löſt ſich auf das Perlenband,
Ihm krabbeln Käfer in der Hand;
Er wirft ſie weg, der arme Tropf,
Und ſie umſummen ihm den Kopf.
Die andern, ſtatt ſolider Dinge,
Erhaſchen frevle Schmetterlinge.
Wie doch der Schelm ſo viel verheißt,
Und nur verleiht, was golden gleißt!

Knabe Lenker.

Zwar Masken, merk' ich, weißt du zu verkünden,
Allein der Schale Weſen zu ergründen,
Sind Herolds Hofgeſchäfte nicht;
Das fordert ſchärferes Geſicht.
Doch hüt' ich mich vor jeder Fehde;
An dich, Gebieter, wend' ich Frag' und Rede.

(Zu Plutus gewendet.)

Hast du mir nicht die Windesbraut
Des Viergespannes anvertraut?
Lenk' ich nicht glücklich, wie du leitest?
Bin ich nicht da, wohin du deutest?
Und wußt' ich nicht auf kühnen Schwingen
Für dich die Palme zu erringen?
Wie oft ich auch für dich gefochten,
Mir ist es jederzeit geglückt;
Wenn Lorbeer deine Stirne schmückt,
Hab' ich ihn nicht mit Sinn und Hand geflochten?

Plutus.

Wenn's nöthig ist, daß ich dir Zeugniß leiste,
So sag' ich gern: bist Geist von meinem Geiste.
Du handelst stets nach meinem Sinn,
Bist reicher als ich selber bin.
Ich schätze, deinen Dienst zu lohnen,
Den grünen Zweig vor allen meinen Kronen.
Ein wahres Wort verkünd' ich allen:
Mein lieber Sohn, an dir hab' ich Gefallen.

Knabe Lenker (zur Menge).

Die größten Gaben meiner Hand,
Seht! hab' ich rings umher gesandt;
Auf dem und jenem Kopfe glüht
Ein Flämmchen, das ich angesprüht;
Von einem zu dem andern hüpft's,
An diesem hält sich's, dem entschlüpft's,
Gar selten aber flammt's empor
Und leuchtet rasch in kurzem Flor;
Doch vielen, eh man's noch erkannt,
Verlischt es, traurig ausgebrannt.

Weiber-Geklatsch.

Da droben auf dem Viergespann
Das ist gewiß ein Charlatan;
Gekauzt da hintendrauf Hanswurst,
Doch abgezehrt von Hunger und Durst,

Wie man ihn niemals noch erblickt;
Er fühlt wohl nicht, wenn man ihn zwickt.

Der Abgemagerte.

Vom Leibe mir, ekles Weibsgeſchlecht!
Ich weiß, dir komm' ich niemals recht. —
Wie noch die Frau den Herd verſah,
Da hieß ich Avaritia;
Da ſtand es gut um unſer Haus:
Nur viel herein, und nichts hinaus!
Ich eiferte für Kiſt' und Schrein;
Das ſollte wohl gar ein Laſter ſeyn!
Doch als in allerneuſten Jahren
Das Weib nicht mehr gewohnt zu ſparen,
Und, wie ein jeder böſer Zahler,
Weit mehr Begierden hat als Thaler,
Da bleibt dem Manne viel zu dulden:
Wo er nur hinſieht, da ſind Schulden;
Sie wendet's, kann ſie was erſpulen,
An ihren Leib, an ihren Buhlen;
Auch ſpeiſt ſie beſſer, trinkt noch mehr
Mit der Sponſirer leidigem Heer;
Das ſteigert mir des Goldes Reiz:
Bin männlichen Geſchlechts, der Geiz!

Hauptweib.

Mit Drachen mag der Drache geizen;
Iſt's doch am Ende Lug und Trug!
Er kommt die Männer aufzureizen,
Sie ſind ſchon unbequem genug.

Weiber in Maſſe.

Der Strohmann! Reich' ihm eine Schlappe!
Was will das Marterholz uns dräun?
Wir ſollen ſeine Fratze ſcheun!
Die Drachen ſind von Holz und Pappe;
Friſch an und dringt auf ihn hinein!

Herold.

Bei meinem Stabe! Ruh gehalten! —
Doch braucht es meiner Hülfe kaum;

Seht, wie die grimmen Ungeſtalten,
Bewegt im raſch gewonnenen Raum,
Das Doppel-Flügelpaar entfalten!
Entrüſtet ſchütteln ſich der Drachen
Umſchuppte, feuerſpeiende Rachen;
Die Menge flieht, rein iſt der Platz.

(Plutus ſteigt vom Wagen.)

Herold.

Er tritt herab, wie königlich!
Er winkt, die Drachen rühren ſich;
Die Kiſte haben ſie vom Wagen
Mit Gold und Geiz herangetragen,
Sie ſteht zu ſeinen Füßen da:
Ein Wunder iſt es, wie's geſchah.

Plutus (zum Lenker).

Nun biſt du los der allzuläſtigen Schwere,
Biſt frei und frank; nun friſch zu deiner Sphäre!
Hier iſt ſie nicht! Verworren, ſchäckig, wild
Umdrängt uns hier ein fratzenhaft Gebild.
Nur wo du klar ins holde Klare ſchauſt,
Dir angehörſt und dir allein vertrauſt,
Dorthin, wo Schönes, Gutes nur gefällt,
Zur Einſamkeit! — Da ſchaffe deine Welt.

Knabe Lenker.

So acht' ich mich als werthen Abgeſandten,
So lieb' ich dich als nächſten Anverwandten.
Wo du verweilſt, iſt Fülle; wo ich bin,
Fühlt jeder ſich im herrlichſten Gewinn;
Auch ſchwankt er oft im widerſinnigen Leben:
Soll er ſich dir? ſoll er ſich mir ergeben?
Die Deinen freilich können müßig ruhn,
Doch wer mir folgt, hat immer was zu thun,
Nicht insgeheim vollführ' ich meine Thaten;
Ich athme nur, und ſchon bin ich verrathen.
So lebe wohl! Du gönnſt mir ja mein Glück;
Doch liſple leiſ', und gleich bin ich zurück.

(Ab wie er kam.)

Plutus.

Nun ist es Zeit, die Schätze zu entfesseln!
Die Schlösser treff' ich mit des Herolds Ruthe.
Es thut sich auf! schaut her! in ehrnen Kesseln
Entwickelt sich's und wallt von goldnem Blute;
Zunächst der Schmuck von Kronen, Ketten, Ringen;
Es schwillt und droht ihn schmelzend zu verschlingen.

Wechselgeschrei der Menge.

Seht hier, o hin! wie's reichlich quillt,
Die Kiste bis zum Rande füllt. —
Gefäße goldne schmelzen sich,
Gemünzte Rollen wälzen sich, —
Ducaten hüpfen wie geprägt,
O wie mir das den Busen regt —
Wie schau' ich alle mein Begehr!
Da kollern sie am Boden her. —
Man bietet's euch, benutzt's nur gleich,
Und bückt euch nur und werdet reich. —
Wir andern, rüstig wie der Blitz,
Wir nehmen den Koffer in Besitz.

Herold.

Was soll's, ihr Thoren? soll mir das?
Es ist ja nur ein Maskenspaß.
Heut Abend wird nicht mehr begehrt;
Glaubt ihr, man geb' euch Gold und Werth?
Sind doch für euch in diesem Spiel
Selbst Rechenpfennige zu viel.
Ihr Täppischen! ein artiger Schein
Soll gleich die plumpe Wahrheit seyn.
Was soll euch Wahrheit? — Dumpfen Wahn
Packt ihr an allen Zipfeln an. —
Vermummter Plutus, Maskenheld,
Schlag' dieses Volk mir aus dem Feld!

Plutus.

Dein Stab ist wohl dazu bereit,
Verleih ihn mir auf kurze Zeit! —
Ich tauch' ihn rasch in Sud und Gluth. —

Nun, Masken, ſeyd auf eurer Hut!
Wie's blitzt und platzt, in Funken ſprüht!
Der Stab, ſchon iſt er angeglüht.
Wer ſich zu nah herangedrängt,
Iſt unbarmherzig gleich verſengt —
Jetzt fang' ich meinen Umgang an.

Geſchrei und Gedräng.

O weh! es iſt um uns gethan. —
Entfliehe, wer entfliehen kann! —
Zurück, zurück, du Hintermann! —
Mir ſprüht es heiß ins Angeſicht. —
Mich drückt des glühenden Stabs Gewicht —
Verloren ſind wir all und all. —
Zurück, zurück, du Maskenſchwall!
Zurück, zurück, unſinniger Hauf! —
O! hätt' ich Flügel, flög' ich auf. —

Plutus.

Schon iſt der Kreis zurückgedrängt,
Und niemand, glaub' ich, iſt verſengt.
Die Menge weicht,
Sie iſt verſcheucht. —
Doch ſolcher Ordnung Unterpfand
Zieh' ich ein unſichtbares Band.

Herold.

Du haſt ein herrlich Werk vollbracht;
Wie dank' ich deiner klugen Macht!

Plutus.

Noch braucht es, edler Freund, Geduld:
Es droht noch mancherlei Tumult.

Geiz.

So kann man doch, wenn es beliebt,
Vergnüglich dieſen Kreis beſchauen;
Denn immerfort ſind vornen an die Frauen,
Wo's was zu gaffen, was zu naſchen giebt.
Noch bin ich nicht ſo völlig eingeroſtet!
Ein ſchönes Weib iſt immer ſchön;
Und heute, weil es mich nichts koſtet,

So wollen wir getroſt ſponſiren gehn.
Doch weil am überfüllten Orte
Nicht jedem Ohr vernehmlich alle Worte,
Verſuch' ich klug, und hoff', es ſoll mir glücken,
Mich pantomimiſch deutlich auszudrücken.
Hand, Fuß, Geberde reicht mir da nicht hin,
Da muß ich mich um einen Schwank bemühn.
Wie feuchten Thon will ich das Gold behandeln,
Denn dieß Metall läßt ſich in alles wandeln.

Herold.

Was fängt der an, der magre Thor!
Hat ſo ein Hungermann Humor?
Er knetet alles Gold zu Teig,
Ihm wird es untern Händen weich;
Wie er es drückt und wie es ballt,
Bleibt's immer doch nur ungeſtalt.
Er wendet ſich zu den Weibern dort,
Sie ſchreien alle, möchten fort,
Geberden ſich gar widerwärtig;
Der Schalk erweiſt ſich übelfertig.
Ich fürchte, daß er ſich ergetzt,
Wenn er die Sittlichkeit verletzt.
Dazu darf ich nicht ſchweigſam bleiben;
Gieb meinen Stab, ihn zu vertreiben!

Plutus.

Er ahnet nicht, was uns von außen droht;
Laß ihn die Narrentheidung treiben!
Ihm wird kein Raum für ſeine Poſſen bleiben;
Geſetz iſt mächtig, mächtiger iſt die Noth.

Getümmel und Geſang.

Das wilde Heer, es kommt zumal
Von Bergeshöh' und Waldesthal,
Unwiderſtehlich ſchreitet's an:
Sie feiern ihren großen Pan.
Sie wiſſen doch, was keiner weiß,
Und drängen in den leeren Kreis.

Plutus.

Ich kenn' euch wohl und euren großen Pan!
Zuſammen habt ihr kühnen Schritt gethan.
Ich weiß recht gut, was nicht ein jeder weiß,
Und öffne ſchuldig dieſen engen Kreis.
Mag ſie ein gut Geſchick begleiten!
Das Wunderlichſte kann geſchehn;
Sie wiſſen nicht, wohin ſie ſchreiten,
Sie haben ſich nicht vorgeſehn.

Wildgeſang.

Geputztes Volk du, Flitterſchau!
Sie kommen roh, ſie kommen rauh,
In hohem Sprung, in raſchem Lauf,
Sie treten derb und tüchtig auf.

Faunen.

Die Faunenſchaar
Im luſtigen Tanz,
Den Eichenkranz
Im krauſen Haar;
Ein feines zugeſpitztes Ohr
Dringt an den Lockenkopf hervor;
Ein ſtumpfes Näschen, ein breit Geſicht,
Das ſchadet alles bei Frauen nicht.
Dem Faun, wenn er die Patſche reicht,
Verſagt die Schönſte den Tanz nicht leicht.

Satyr.

Der Satyr hüpft nun hinterdrein
Mit Ziegenfuß und dürrem Bein;
Ihm ſollen ſie mager und ſehnig ſeyn.
Und gemſenartig auf Bergeshöhn
Beluſtigt er ſich, umherzuſehn.
In Freiheitsluft erquickt alsdann,
Verhöhnt er Kind und Weib und Mann,
Die tief, in Thales Dampf und Rauch,
Behaglich meinen, ſie lebten auch,

Da ihm doch, rein und ungeſtört,
Die Welt dort oben allein gehört.

Gnomen.

Da trippelt ein die kleine Schaar,
Sie hält nicht gern ſich Paar und Paar;
Im mooſigen Kleid mit Lämplein hell
Bewegt ſich's durcheinander ſchnell,
Wo jedes für ſich ſelber ſchafft,
Wie Leuchtameiſen wimmelhaft;
Und wuſelt emſig hin und her,
Beſchäftigt in die Kreuz und Quer.

Den frommen Gütchen nah verwandt,
Als Felschirurgen wohl bekannt,
Die hohen Berge ſchröpfen wir;
Aus vollen Adern ſchöpfen wir,
Metalle ſtürzen wir zu Hauf
Mit Gruß getroſt: Glück auf! Glück auf!
Das iſt von Grund aus wohlgemeint,
Wir ſind der guten Menſchen Freund.
Doch bringen wir das Gold zu Tag,
Damit man ſtehlen und kuppeln mag;
Nicht Eiſen fehle dem ſtolzen Mann,
Der allgemeinen Mord erſann.
Und wer die drei Gebot veracht't,
Sich auch nichts aus den andern macht.
Das alles iſt nicht unſre Schuld;
Drum habt ſofort, wie wir, Geduld.

Rieſen.

Die wilden Männer ſind's genannt,
Am Harzgebirge wohl bekannt;
Natürlich nackt, in alter Kraft,
Sie kommen ſämmtlich rieſenhaft.
Den Fichtenſtamm in rechter Hand
Und um den Leib ein wulſtig Band,
Den derbſten Schurz von Zweig und Blatt:
Leibwache, wie der Papſt nicht hat.

Nymphen im Chor.
(Sie umschließen den großen Pan.)

Auch kommt er an!
Das All der Welt
Wird vorgestellt
Im großen Pan.
Ihr Heitersten, umgebet ihn,
Im Gaukeltanz umschwebet ihn!
Denn weil er ernst und gut dabei,
So will er, daß man fröhlich sey.
Auch unterm blauen Wölbedach
Verhielt er sich beständig wach;
Doch rieseln ihm die Bäche zu,
Und Lüftlein wiegen ihn mild in Ruh.
Und wenn er zu Mittage schläft,
Sich nicht das Blatt am Zweige regt;
Gesunder Pflanzen Balsamduft
Erfüllt die schweigsam stille Luft;
Die Nymphe darf nicht munter seyn,
Und wo sie stand, da schläft sie ein.
Wenn unerwartet mit Gewalt
Dann aber seine Stimm' erschallt,
Wie Blitzes Knattern, Meergebraus,
Dann niemand weiß wo ein noch aus,
Zerstreut sich tapfres Heer im Feld,
Und im Getümmel bebt der Held.
So Ehre dem, dem Ehre gebührt!
Und Heil ihm, der uns hergeführt!

Deputation der Gnomen
(an den großen Pan).

Wenn das glänzend reiche Gute
Fadenweis durch Klüfte streicht,
Nur der klugen Wünschelruthe
Seine Labyrinthe zeigt,

Wölben wir in dunklen Grüften
Troglodytisch unser Haus,

Und an reinen Tageslüften
Theilſt du Schätze gnädig aus.

Nun entdecken wir hieneben
Eine Quelle wunderbar,
Die bequem verſpricht zu geben,
Was kaum zu erreichen war.

Dieß vermagſt du zu vollenden;
Nimm es, Herr, in deine Hut!
Jeder Schatz in deinen Händen
Kommt der ganzen Welt zu gut.

Plutus (zum Herold).

Wir müſſen uns im hohen Sinne faſſen,
Und was geſchieht, getroſt geſchehen laſſen;
Du biſt ja ſonſt des ſtärkſten Muthes voll.
Nun wird ſich gleich ein Gräulichſtes eräugnen;
Hartnäckig wird es Welt und Nachwelt läugnen,
Du ſchreib' es treulich in dein Protocoll.

Herold

(den Stab anfaſſend, welchen Plutus in der Hand behält).

Die Zwerge führen den großen Pan
Zur Feuerquelle ſacht heran;
Sie ſiedet auf vom tiefſten Schlund,
Dann ſinkt ſie wieder hinab zum Grund,
Und finſter ſteht der offne Mund;
Wallt wieder auf in Gluth und Sud.
Der große Pan ſteht wohlgemuth,
Freut ſich des wunderſamen Dings,
Und Perlenſchaum ſprüht rechts und links.
Wie mag er ſolchen Weſen traun?
Er bückt ſich tief hinein zu ſchaun. —
Nun aber fällt ſein Bart hinein! —
Wer mag das glatte Kinn wohl ſeyn?
Die Hand verbirgt es unſerm Blick. —

Nun folgt ein großes Ungeschick:
Der Bart entflammt und fliegt zurück,
Entzündet Kranz und Haupt und Brust,
Zu Leiden wandelt sich die Lust. —
Zu löschen läuft die Schaar herbei,
Doch keiner bleibt von Flammen frei;
Und wie es patscht und wie es schlägt,
Wird neues Flammen aufgeregt;
Verflochten in das Element,
Ein ganzer Maskenklump verbrennt.
Was aber, hör' ich, wird uns kund
Von Ohr zu Ohr, von Mund zu Mund!
O ewig unglückselige Nacht,
Was hast du uns für Leid gebracht!
Verkünden wird der nächste Tag,
Was niemand willig hören mag;
Doch hör' ich aller Orten schrein:
„Der Kaiser" leidet solche Pein.
O wäre doch ein andres wahr!
Der Kaiser brennt und seine Schaar.
Sie sey verflucht, die ihn verführt,
In harzig Reis sich eingeschnürt,
Zu toben her mit Brüll-Gesang
Zu allerseitigem Untergang.
O Jugend, Jugend, wirst du nie
Der Freude reines Maß bezirken?
O Hoheit, Hoheit, wirst du nie
Vernünftig wie allmächtig wirken?

Schon geht der Wald in Flammen auf;
Sie züngeln leckend spitz hinauf,
Zum holzverschränkten Deckenband;
Uns droht ein allgemeiner Brand.
Des Jammers Maß ist übervoll,
Ich weiß nicht, wer uns retten soll.
Ein Aschenhaufen einer Nacht
Liegt morgen reiche Kaiserpracht.

Plutus.

Schrecken iſt genug verbreitet,
Hülfe ſey nun eingeleitet! —
Schlage, heil'gen Stabs Gewalt,
Daß der Boden bebt und ſchallt!
Du geräumig weite Luft,
Fülle dich mit kühlem Duft!
Zieht heran, umherzuſchweifen,
Nebeldünſte, ſchwangre Streifen,
Deckt ein flammendes Gewühl!
Rieſelt, ſäuſelt, Wölkchen kräuſelt,
Schlüpfet wallend, leiſe dämpfet,
Löſchend überall bekämpfet;
Ihr, die lindernden, die feuchten,
Wandelt in ein Wetterleuchten
Solcher eitlen Flamme Spiel! —
Drohen Geiſter uns zu ſchädigen,
Soll ſich die Magie bethätigen.

Luſtgarten.

Morgenſonne.

Der **Kaiſer**, deſſen Hofſtaat, Männer und Frauen; **Fauſt, Mephiſtopheles**, anſtändig, nicht auffallend, nach Sitte gekleidet; beide knieen.

Fauſt.

Verzeihſt du, Herr, das Flammengaukelſpiel?

Kaiſer

(zum Aufſtehen winkend).

Ich wünſche mir dergleichen Scherze viel. —
Auf einmal ſah ich mich in glüh'nder Sphäre,
Es ſchien mir faſt, als ob ich Pluto wäre.
Aus Nacht und Kohlen lag ein Felſengrund,
Von Flämmchen glühend. Dem und jenem Schlund
Aufwirbelten viel tauſend wilde Flammen,
Und flackerten in Ein Gewölb zuſammen.

Zum höchsten Dome zungelt' es empor,
Der immer ward und immer sich verlor.
Durch fernen Raum gewundner Feuersäulen
Sah ich bewegt der Völker lange Zeilen,
Sie drängten sich im weiten Kreis heran,
Und huldigten, wie sie es stets gethan.
Von meinem Hof erkannt' ich ein- und andern,
Ich schien ein Fürst von tausend Salamandern.

Mephistopheles.

Das bist du, Herr! weil jedes Element
Die Majestät als unbedingt erkennt.
Gehorsam Feuer hast du nun erprobt:
Wirf dich ins Meer, wo es am wildsten tobt,
Und kaum betrittst du perlenreichen Grund,
So bildet wallend sich ein herrlich Rund:
Siehst auf und ab lichtgrüne schwanke Wellen,
Mit Purpursaum, zu schönster Wohnung schwellen,
Um dich, den Mittelpunkt. Bei jedem Schritt,
Wohin du gehst, gehn die Paläste mit.
Die Wände selbst erfreuen sich des Lebens,
Pfeilschnellen Wimmelns, Hin- und Widerstrebens.
Meerwunder drängen sich zum neuen milden Schein,
Sie schießen an, und keines darf herein.
Da spielen farbig goldbeschuppte Drachen,
Der Haifisch klafft, du lachst ihm in den Rachen.
Wie sich auch jetzt der Hof um dich entzückt,
Hast du doch nie ein solch Gedräng erblickt.
Doch bleibst du nicht vom Lieblichsten geschieden:
Es nahen sich neugierige Nereiden
Der prächt'gen Wohnung in der ew'gen Frische,
Die jüngsten scheu und lüstern wie die Fische,
Die spätern klug: schon wird es Thetis kund,
Dem zweiten Peleus reicht sie Hand und Mund. —
Den Sitz alsdann auf des Olymps Revier . . .

Kaiser.

Die luft'gen Räume, die erlass' ich dir:
Noch früh genug besteigt man jenen Thron.

Mephiſtopheles.

Und, höchſter Herr! die Erde haſt du ſchon.

Kaiſer.

Welch gut Geſchick hat dich hierher gebracht,
Unmittelbar aus Tauſend Einer Nacht?
Gleichſt du an Fruchtbarkeit Scheherazaden,
Verſichr' ich dich der höchſten aller Gnaden.
Sey ſtets bereit, wenn eure Tageswelt,
Wie's oft geſchieht, mir widerlichſt mißfällt!

Marſchalk (tritt eilig auf).

Durchlauchtigſter, ich dacht' in meinem Leben
Vom ſchönſten Glück Verkündung nicht zu geben,
Als dieſe, die mich hoch beglückt,
In deiner Gegenwart entzückt:
Rechnung für Rechnung iſt berichtigt,
Die Wucherklauen ſind beſchwichtigt,
Los bin ich ſolcher Höllenpein;
Im Himmel kann's nicht heitrer ſeyn.

Hexenmeiſter (folgt eilig).

Abſchlägig iſt der Sold entrichtet,
Das ganze Heer aufs neu verpflichtet,
Der Lanzknecht fühlt ſich friſches Blut,
Und Wirth und Dirnen haben's gut.

Kaiſer.

Wie athmet eure Bruſt erweitert!
Das faltige Geſicht erheitert!
Wie eilig tretet ihr heran!

Schatzmeiſter
(der ſich einfindet).

Befrage dieſe, die das Werk gethan!

Fauſt.

Dem Kanzler ziemt's, die Sache vorzutragen.

Kanzler
(der langſam herankommt).

Beglückt genug in meinen alten Tagen. —
So hört und ſchaut das ſchickſalſchwere Blatt,
Das alles Weh in Wohl verwandelt hat.
(Er lieſt.)

„Zu wissen sey es jedem, der's begehrt:
Der Zettel hier ist tausend Kronen werth.
Ihm liegt gesichert, als gewisses Pfand,
Unzahl vergrabnen Guts im Kaiserland.
Nun ist gesorgt, damit der reiche Schatz,
Sogleich gehoben, diene zum Ersatz."

Kaiser.

Ich ahne Frevel, ungeheuren Trug!
Wer fälschte hier des Kaiser Namenszug?
Ist solch Verbrechen ungestraft geblieben?

Schatzmeister.

Erinnre dich! hast selbst es unterschrieben;
Erst heute Nacht. Du standst als großer Pan,
Der Kanzler sprach mit uns zu dir heran:
„Gewähre dir das hohe Festvergnügen,
Des Volkes Heil mit wenig Federzügen."
Du zogst sie rein, dann ward's in dieser Nacht
Durch Tausendkünstler schnell vertausendfacht.
Damit die Wohlthat allen gleich gedeihe,
So stempelten wir gleich die ganze Reihe,
Zehn, Dreißig, Funfzig, Hundert sind parat.
Ihr denkt euch nicht, wie wohl's dem Volke that.
Seht eure Stadt, sonst halb im Tod verschimmelt,
Wie alles lebt und lustgenießend wimmelt!
Obschon dein Name längst die Welt beglückt,
Man hat ihn nie so freundlich angeblickt.
Das Alphabet ist nun erst überzählig,
In diesem Zeichen wird nun jeder selig.

Kaiser.

Und meinen Leuten gilt's für gutes Gold?
Dem Heer, dem Hofe g'nügt's zu vollem Sold?
So sehr mich's wundert, muß ich's gelten lassen.

Marschalk.

Unmöglich wär's, die Flüchtigen einzufassen;
Mit Blitzeswink zerstreute sich's im Lauf.
Die Wechsler-Bänke stehen sperrig auf,
Man honorirt daselbst ein jedes Blatt

Durch Gold und Silber, freilich mit Rabatt.
Nun geht's von da zum Fleiſcher, Bäcker, Schenken;
Die halbe Welt ſcheint nur an Schmaus zu denken,
Wenn ſich die andre neu in Kleidern bläht.
Der Krämer ſchneidet aus, der Schneider näht.
Bei: „Hoch dem Kaiſer!" ſprudelt's in den Kellern,
Dort kocht's und brät's und klappert's mit den Tellern.

Mephiſtopheles.

Wer die Terraſſen einſam abſpaziert,
Gewahrt die Schönſte, herrlich aufgeziert,
Ein Aug' verdeckt vom ſtolzen Pfauenwedel;
Sie ſchmunzelt uns und blickt nach ſolcher Schedel,
Und hurtiger als durch Witz und Redekunſt
Vermittelt ſich die reichſte Liebesgunſt.
Man wird ſich nicht mit Börſ' und Beutel plagen,
Ein Blättchen iſt im Buſen leicht zu tragen,
Mit Liebesbrieflein paart's bequem ſich hier.
Der Prieſter trägt's andächtig im Brevier,
Und der Soldat, um raſcher ſich zu wenden,
Erleichtert ſchnell den Gürtel ſeiner Lenden.
Die Majeſtät verzeihe, wenn ins Kleine
Das hohe Werk ich zu erniedern ſcheine.

Fauſt.

Daß Uebermaß der Schätze, das, erſtarrt,
In deinen Landen tief im Boden harrt,
Liegt ungenutzt. Der weiteſte Gedanke
Iſt ſolches Reichthums kümmerlichſte Schranke;
Die Phantaſie in ihrem höchſten Flug,
Sie ſtrengt ſich an und thut ſich nie genug;
Doch faſſen Geiſter, würdig, tief zu ſchauen,
Zum Gränzenloſen gränzenlos Vertrauen.

Mephiſtopheles.

Ein ſolch Papier, an Gold und Perlen Statt,
Iſt ſo bequem, man weiß doch, was man hat;
Man braucht nicht erſt zu markten noch zu tauſchen,
Kann ſich nach Luſt in Lieb' und Wein berauſchen.
Will man Metall, ein Wechsler iſt bereit,

Und fehlt es da, so gräbt man eine Zeit.
Pokal und Kette wird verauctionirt,
Und das Papier, sogleich amortisirt,
Beschämt den Zweifler, der uns frech verhöhnt.
Man will nichts anders, ist daran gewöhnt.
So bleibt von nun an allen Kaiser-Landen
An Kleinod, Gold, Papier genug vorhanden.

Kaiser.

Das hohe Wohl verdankt euch unser Reich;
Wo möglich sey der Lohn dem Dienste gleich.
Vertraut sey euch des Reiches innrer Boden,
Ihr seyd der Schätze würdigste Custoden.
Ihr kennt den weiten wohlverwahrten Hort,
Und wenn man gräbt, so sey's auf euer Wort.
Vereint euch nun, ihr Meister unsres Schatzes,
Erfüllt mit Lust die Würden eures Platzes,
Wo mit der obern sich die Unterwelt,
In Einigkeit beglückt, zusammenstellt!

Schatzmeister.

Soll zwischen uns kein fernster Zwist sich regen!
Ich liebe mir den Zaubrer zum Collegen.

(Ab mit Faust.)

Kaiser.

Beschenk' ich nun bei Hofe Mann für Mann,
Gesteh' er mir, wozu er's brauchen kann.

Page (empfangend).

Ich lebe lustig, heiter, guter Dinge.

Ein Anderer (gleichfalls).

Ich schaffe gleich dem Liebchen Kett' und Ringe.

Kämmerer (annehmend).

Von nun an trink' ich doppelt beßre Flasche.

Ein Anderer (gleichfalls).

Die Würfel jucken mich schon in der Tasche.

Bannerherr (mit Bedacht).

Mein Schloß und Feld, ich mach' es schuldenfrei.

Ein Anderer (gleichfalls).

Es ist ein Schatz, den leg' ich Schätzen bei.

Kaiſer.

Ich hoffte Luſt und Muth zu neuen Thaten;
Doch wer euch kennt, der wird euch leicht errathen.
Ich merk' es wohl, bei aller Schätze Flor,
Wie ihr geweſen, bleibt ihr nach wie vor.

Narr (herbeikommend).

Ihr ſpendet Gnaden, gönnt auch mir davon!

Kaiſer.

Und lebſt du wieder? du vertrinkſt ſie ſchon.

Narr.

Die Zauber-Blätter! ich verſteh's nicht recht.

Kaiſer.

Das glaub' ich wohl, denn du gebrauchſt ſie ſchlecht.

Narr.

Da fallen andre; weiß nicht, was ich thu'.

Kaiſer.

Nimm ſie nur hin! ſie fielen dir ja zu. (Ab.)

Narr.

Fünftauſend Kronen wären mir zu Handen!

Mephiſtopheles.

Zweibeiniger Schlauch, biſt wieder auferſtanden?

Narr.

Geſchieht mir oft, doch nicht ſo gut, als jetzt.

Mephiſtopheles.

Du freuſt dich ſo, daß dich's in Schweiß verſetzt.

Narr.

Da ſeht nur her, iſt das wohl Geldes werth?

Mephiſtopheles.

Du haſt dafür, was Schlund und Bauch begehrt.

Narr.

Und kaufen kann ich Acker, Haus und Vieh?

Mephiſtopheles.

Verſteht ſich! biete nur! das fehlt dir nie.

Narr.

Und Schloß mit Wald und Jagd und Fiſchbach.

Mephiſtopheles.

Traun!
Ich möchte dich geſtrengen Herrn wohl ſchaun.

Narr.

Heut Abend wieg' ich mich im Grundbeſitz! (Ab.)

Mephiſtopheles (solus.)

Wer zweifelt noch an unſres Narren Witz!

Finſtere Galerie.

Fauſt. Mephiſtopheles.

Mephiſtopheles.

Was ziehſt du mich in dieſe düſtern Gänge?
Iſt nicht da drinnen Luſt genug,
Im dichten, bunten Hofgedränge
Gelegenheit zu Spaß und Trug?

Fauſt.

Sag' mir das nicht! du haſt's in alten Tagen
Längſt an den Sohlen abgetragen;
Doch jetzt dein Hin- und Wiedergehn
Iſt nur, um mir nicht Wort zu ſtehn.
Ich aber bin gequält zu thun,
Der Marſchalk und der Kämmrer treibt mich um.
Der Kaiſer will, es muß ſogleich geſchehn,
Will Helena und Paris vor ſich ſehn;
Das Muſterbild der Männer ſo der Frauen
In deutlichen Geſtalten will er ſchauen.
Geſchwind ans Werk! ich darf mein Wort nicht brechen.

Mephiſtopheles.

Unſinnig war's, leichtſinnig zu verſprechen.

Fauſt.

Du haſt, Geſelle, nicht bedacht,
Wohin uns deine Künſte führen;
Erſt haben wir ihn reich gemacht,
Nun ſollen wir ihn amuſiren.

Mephiſtopheles.

Du wähnſt, es füge ſich ſogleich;
Hier ſtehen wir vor ſteilern Stufen,
Greifſt in ein fremdeſtes Bereich,
Machſt frevelhaft am Ende neue Schulden,
Denkſt Helenen ſo leicht hervorzurufen
Wie das Papiergeſpenſt der Gulden. —
Mit Hexen-Fexen, mit Geſpenſt-Geſpinnſten,
Kielkröpfigen Zwergen ſteh' ich gleich zu Dienſten;
Doch Teufels-Liebchen, wenn auch nicht zu ſchelten,
Sie können nicht für Heroinen gelten.

Fauſt.

Da haben wir den alten Leierton!
Bei dir geräth man ſtets ins Ungewiſſe.
Der Vater biſt du aller Hinderniſſe,
Für jedes Mittel willſt du neuen Lohn.
Mit wenig Murmeln, weiß ich, iſt's gethan;
Wie man ſich umſchaut, bringſt du ſie zur Stelle.

Mephiſtopheles.

Das Heidenvolk geht mich nichts an,
Es hauſt in ſeiner eignen Hölle;
Doch giebt's ein Mittel.

Fauſt.

Sprich, und ohne Säumniß

Mephiſtopheles.

Ungern entdeck' ich höheres Geheimniß. —
Göttinnen thronen her in Einſamkeit,
Um ſie kein Ort, noch weniger eine Zeit;
Von ihnen ſprechen iſt Verlegenheit.
Die Mütter ſind es!

Fauſt (aufgeſchreckt.)

Mütter!

Mephiſtopheles.

Schaudert's dich?

Fauſt.

Die Mütter! Mütter! — 's klingt ſo wunderlich!

Mephiſtopheles.

Das iſt es auch. Göttinnen, ungekannt
Euch Sterblichen, von uns nicht gern genannt.
Nach ihrer Wohnung magſt ins Tiefſte ſchürfen;
Du ſelbſt biſt Schuld, daß ihrer wir bedürfen.

Fauſt.

Wohin der Weg?

Mephiſtopheles.

Kein Weg! Ins Unbetretene,
Nicht zu Betretende; ein Weg ans Unerbetene,
Nicht zu Erbittende. Biſt du bereit? —
Nicht Schlöſſer ſind, nicht Riegel wegzuſchieben,
Von Einſamkeiten wirſt umhergetrieben.
Haſt du Begriff von Oed' und Einſamkeit?

Fauſt.

Du ſparteſt, dächt' ich, ſolche Sprüche;
Hier wittert's nach der Hexenküche,
Nach einer längſt vergangnen Zeit.
Mußt' ich nicht mit der Welt verkehren?
Das Leere lernen, Leeres lehren? —
Sprach ich vernünftig, wie ich's angeſchaut,
Erklang der Widerſpruch gedoppelt laut;
Mußt' ich ſogar vor widerwärtigen Streichen
Zur Einſamkeit, zur Wilderniß entweichen,
Und um nicht ganz verſäumt, allein zu leben,
Mich doch zuletzt dem Teufel übergeben.

Mephiſtopheles.

Und hätteſt du den Ocean durchſchwommen,
Das Gränzenloſe dort geſchaut,
So ſähſt du dort doch Well' auf Welle kommen,
Selbſt wenn es dir vorm Untergange graut.
Du ſähſt doch etwas, ſähſt wohl in der Grüne
Geſtillter Meere ſtreichende Delphine;
Sähſt Wolken ziehen, Sonne, Mond und Sterne;
Nichts wirſt du ſehn in ewig leerer Ferne,
Den Schritt nicht hören, den du thuſt,
Nichts Feſtes finden, wo du ruhſt.

Fauſt.

Du ſprichſt als erſter aller Myſtagogen,
Die treue Neophyten je betrogen;
Nur umgekehrt. Du ſendeſt mich ins Leere,
Damit ich dort ſo Kunſt als Kraft vermehre;
Behandelſt mich, daß ich, wie jene Katze,
Dir die Kaſtanien aus den Gluthen kratze.
Nur immer zu! wir wollen es ergründen,
In deinem Nichts hoff' ich das All zu finden.

Mephiſtopheles.

Ich rühme dich, eh du dich von mir trennſt,
Und ſehe wohl, daß du den Teufel kennſt;
Hier dieſen Schlüſſel nimm.

Fauſt.

Das kleine Ding!

Mephiſtopheles.

Erſt faſſ' ihn an und ſchätz' ihn nicht gering!

Fauſt.

Er wächſt in meiner Hand! er leuchtet, blitzt!

Mephiſtopheles.

Merkſt du nun bald, was man an ihm beſitzt!
Der Schlüſſel wird die rechte Stelle wittern;
Folg' ihm hinab! er führt dich zu den Müttern.

Fauſt (ſchaudernd).

Den Müttern! Trifft's mich immer wie ein Schlag!
Was iſt das Wort, das ich nicht hören mag?

Mephiſtopheles.

Biſt du beſchränkt, daß neues Wort dich ſtört?
Willſt du nur hören, was du ſchon gehört?
Dich ſtöre nichts, wie es auch weiter klinge,
Schon längſt gewohnt der wunderbarſten Dinge.

Fauſt.

Doch im Erſtarren ſuch' ich nicht mein Heil,
Das Schaudern iſt der Menſchheit beſtes Theil;
Wie auch die Welt ihm das Gefühl vertheure,
Ergriffen, fühlt er tief das Ungeheure.

Mephistopheles.

Versinke denn! ich könnt' auch sagen: steige!
's ist einerlei. Entfliehe dem Entstandnen,
In der Gebilde losgebundne Räume!
Ergetze dich am längst nicht mehr Vorhandnen!
Wie Wolkenzüge schlingt sich das Getreibe;
Den Schlüssel schwinge, halte sie vom Leibe!

Faust (begeistert).

Wohl! fest ihn fassend, fühl' ich neue Stärke,
Die Brust erweitert, hin zum großen Werke.

Mephistopheles.

Ein glühnder Dreifuß thut dir endlich kund,
Du seyst im tiefsten, allertiefsten Grund.
Bei seinem Schein wirst du die Mütter sehn;
Die einen sitzen, andre stehn und gehn,
Wie's eben kommt. Gestaltung, Umgestaltung,
Des ewigen Sinnes ewige Unterhaltung,
Umschwebt von Bildern aller Creatur;
Sie sehn dich nicht, denn Schemen sehn sie nur.
Da faß ein Herz, denn die Gefahr ist groß,
Und gehe grad' auf jenen Dreifuß los,
Berühr' ihn mit dem Schlüssel!

Faust

(macht eine entschieden gebietende Attitude mit dem Schlüssel).

Mephistopheles (ihn betrachtend).

So ist's recht!
Er schließt sich an, er folgt als treuer Knecht;
Gelassen steigst du, dich erhebt das Glück,
Und eh sie's merken, bist mit ihm zurück.
Und hast du ihn einmal hierher gebracht,
So rufst du Held und Heldin aus der Nacht,
Der erste, der sich jener That erdreistet;
Sie ist gethan, und du hast es geleistet.
Dann muß fortan, nach magischem Behandeln,
Der Weihrauchsnebel sich in Götter wandeln.

Faust.

Und nun was jetzt?

Mephiſtopheles.

Dein Weſen ſtrebe nieder!
Verſinke ſtampfend, ſtampfend ſteigſt du wieder.

Fauſt (ſtampft und verſinkt).

Mephiſtopheles.

Wenn ihm der Schlüſſel nur zum beſten frommt!
Neugierig bin ich, ob er wieder kommt.

Hell erleuchtete Säle.

Kaiſer und **Fürſten.** Hof in Bewegung.

Kämmerer (zu Mephiſtopheles).

Ihr ſeyd uns noch die Geiſterſcene ſchuldig;
Macht euch daran! der Herr iſt ungeduldig.

Marſchalk.

So eben fragt der Gnädigſte darnach;
Ihr! zaudert nicht der Majeſtät zur Schmach!

Mephiſtopheles.

Iſt mein Cumpan doch deßhalb weggegangen:
Er weiß ſchon, wie es anzufangen,
Und laborirt verſchloſſen ſtill;
Muß ganz beſonders ſich befleißen,
Denn wer den Schatz, das Schöne, heben will,
Bedarf der höchſten Kunſt, Magie der Weiſen.

Marſchalk.

Was ihr für Künſte braucht, iſt einerlei;
Der Kaiſer will, daß alles fertig ſey.

Blondine (zu Mephiſtopheles).

Ein Wort, mein Herr! Ihr ſeht ein klar Geſicht,
Jedoch ſo iſt's im leidigen Sommer nicht!
Da ſproſſen hundert bräunlich rothe Flecken,
Die zum Verdruß die weiße Haut bedecken.
Ein Mittel!

Mephiſtopheles.

Schade! ſo ein leuchtend Schätzchen,
Im Mai getupft wie eure Pantherkätzchen.

Nehmt Froſchlaich, Krötenzungen, cohobirt,
Im vollſten Mondlicht ſorglich deſtillirt,
Und, wenn er abnimmt, reinlich aufgeſtrichen —
Der Frühling kommt, die Tupfen ſind entwichen.

Braune.

Die Menge drängt heran, euch zu umſchranzen.
Ich bitt' um Mittel! Ein erfrorner Fuß
Verhindert mich am Wandeln wie am Tanzen;
Selbſt ungeſchickt beweg' ich mich zum Gruß.

Mephiſtopheles.

Erlaubet einen Tritt von meinem Fuß.

Braune.

Nun, das geſchieht wohl unter Liebesleuten.

Mephiſtopheles.

Mein Fußtritt, Kind! hat Größres zu bedeuten.
Zu Gleichem Gleiches, was auch einer litt.
Fuß heilet Fuß, ſo iſt's mit allen Gliedern.
Heran! Gebt Acht! Ihr ſollt es nicht erwiedern.

Braune (ſchreiend).

Weh! Weh! das brennt! das war ein harter Tritt,
Wie Pferdehuf.

Mephiſtopheles.

Die Heilung nehmt ihr mit.
Du kannſt nunmehr den Tanz nach Luſt verüben;
Bei Tafel ſchwelgend, füßle mit dem Lieben!

Dame (herandringend).

Laßt mich hindurch! zu groß ſind meine Schmerzen;
Sie wühlen ſiedend mir im tiefſten Herzen;
Bis geſtern ſucht Er Heil in meinen Blicken,
Er ſchwatzt mit ihr, und wendet mir den Rücken.

Mephiſtopheles.

Bedenklich iſt es, aber höre mich.
An ihn heran mußt du dich leiſe drücken;
Nimm dieſe Kohle, ſtreich ihm einen Strich
Auf Aermel, Mantel, Schulter, wie ſich's macht;
Er fühlt im Herzen holden Reueſtich.
Die Kohle doch mußt du ſogleich verſchlingen,

Nicht Wein, nicht Waſſer an die Lippen bringen;
Er ſeufzt vor deiner Thür noch heute Nacht.

Dame.

Iſt doch kein Gift?

Mephiſtopheles (entrüſtet).

Reſpect, wo ſich's gebührt!
Weit müßtet ihr nach ſolcher Kohle laufen;
Sie kommt von einem Scheiterhaufen,
Den wir ſonſt emſiger angeſchürt.

Page.

Ich bin verliebt, man hält mich nicht für voll.

Mephiſtopheles (beiſeite).

Ich weiß nicht mehr, wohin ich hören ſoll.
(Zum Pagen.)
Müßt euer Glück nicht auf die Jüngſte ſetzen;
Die Angejahrten wiſſen euch zu ſchätzen. —
(Andere drängen ſich herzu.)
Schon wieder Neue! welch ein harter Strauß!
Ich helfe mir zuletzt mit Wahrheit aus;
Der ſchlechteſte Behelf! die Noth iſt groß. —
O Mütter, Mütter! laßt nur Fauſten los!
(Umherſchauend.)
Die Lichter brennen trübe ſchon im Saal,
Der ganze Hof bewegt ſich auf einmal.
Anſtändig ſeh' ich ſie in Folge ziehn,
Durch lange Gänge, ferne Galerien.
Nun! ſie verſammeln ſich im weiten Raum
Des alten Ritterſaals, er faßt ſie kaum.
Auf breite Wände Teppiche ſpendirt,
Mit Rüſtung Eck' und Niſchen ausgeziert.
Hier braucht es, dächt' ich, keine Zauberworte;
Die Geiſter finden ſich von ſelbſt zum Orte.

Ritterſaal.

Dämmernde Beleuchtung.

Kaiſer und Hof ſind eingezogen.

Herold.

Mein alt Geſchäft, das Schauſpiel anzukünden,
Verkümmert mir der Geiſter heimlich Walten;
Vergebens wagt man, aus verſtändigen Gründen
Sich zu erklären das verworrne Schalten.
Die Seſſel ſind, die Stühle ſchon zur Hand;
Den Kaiſer ſetzt man grade vor die Wand;
Auf den Tapeten mag er da die Schlachten
Der großen Zeit bequemlich ſich betrachten.
Hier ſitzt nun alles, Herr und Hof im Runde,
Die Bänke drängen ſich im Hintergrunde;
Auch Liebchen hat, in düſtern Geiſterſtunden,
Zur Seite Liebchens lieblich Raum gefunden.
Und ſo, da alle ſchicklich Platz genommen,
Sind wir bereit; die Geiſter mögen kommen!

(Poſaunen.)

Aſtrolog.

Beginne gleich das Drama ſeinen Lauf!
Der Herr befiehlt's, ihr Wände thut euch auf!
Nichts hindert mehr, hier iſt Magie zur Hand.
Die Teppiche ſchwinden, wie gerollt vom Brand;
Die Mauer ſpaltet ſich, ſie kehrt ſich um;
Ein tief Theater ſcheint ſich aufzuſtellen,
Geheimnißvoll ein Schein uns zu erhellen,
Und ich beſteige das Proſcenium.

Mephiſtopheles

(aus dem Souffleurloche auftauchend).

Von hier aus hoff' ich allgemeine Gunſt,
Einbläſereien ſind des Teufels Redekunſt.

(Zum Aſtrologen.)

Du kennſt den Tact, in dem die Sterne gehn,
Und wirſt mein Flüſtern meiſterlich verſtehn.

Aſtrolog.

Durch Wunderkraft erſcheint allhier zur Schau,
Maſſiv genug, ein alter Tempelbau.
Dem Atlas gleich, der einſt den Himmel trug,
Stehn, reihenweis, der Säulen hier genug;
Sie mögen wohl der Felſenlaſt genügen,
Da zweie ſchon ein groß Gebäude trügen.

Architekt.

Das wär' antik! ich wüßt' es nicht zu preiſen,
Es ſollte plump und überläſtig heißen.
Roh nennt man edel, unbehülflich groß.
Schmal-Pfeiler lieb' ich, ſtrebend, gränzenlos;
Spitzbögiger Zenith erhebt den Geiſt;
Solch ein Gebäu erbaut uns allermeiſt.

Aſtrolog.

Empfangt mit Ehrfurcht ſterngegönnte Stunden!
Durch magiſch Wort ſey die Vernunft gebunden;
Dagegen weit heran bewege frei
Sich herrliche verwegne Phantaſei.
Mit Augen ſchaut nun, was ihr kühn begehrt!
Unmöglich iſt's, drum eben glaubenswerth.

Fauſt
(ſteigt auf der andern Seite des Proſceniums herauf).

Aſtrolog.

Im Prieſterkleid, bekränzt, ein Wundermann,
Der nun vollbringt, was er getroſt begann.
Ein Dreifuß ſteigt mit ihm aus hohler Gruft,
Schon ahn' ich aus der Schale Weihrauchduft.
Er rüſtet ſich, das hohe Werk zu ſegnen;
Es kann fortan nur Glückliches begegnen.

Fauſt (großartig).

In eurem Namen, Mütter, die ihr thront
Im Gränzenloſen, ewig einſam wohnt,
Und doch geſellig! Euer Haupt umſchweben
Des Lebens Bilder, regſam, ohne Leben.
Was einmal war, in allem Glanz und Schein,

Es regt ſich dort; denn es will ewig ſeyn.
Und ihr vertheilt es, allgewaltige Mächte,
Zum Zelt des Tages, zum Gewölb der Nächte.
Die einen faßt des Lebens holder Lauf,
Die andern ſucht der kühne Magier auf;
In reicher Spende läßt er, voll Vertrauen,
Was jeder wünſcht, das Wunderwürdige ſchauen.

Aſtrolog.

Der glühnde Schlüſſel rührt die Schale kaum,
Ein dunſtiger Nebel deckt ſogleich den Raum;
Er ſchleicht ſich ein, er wogt nach Wolkenart,
Gedehnt, geballt, verſchränkt, getheilt, gepaart.
Und nun erkennt ein Geiſter-Meiſterſtück!
So wie ſie wandeln, machen ſie Muſik.
Aus luftigen Tönen quillt ein Weißnichtwie,
Indem ſie ziehn, wird alles Melodie.
Der Säulenſchaft, auch die Triglyphe klingt;
Ich glaube gar, der ganze Tempel ſingt.
Das Dunſtige ſenkt ſich; aus dem leichten Flor
Ein ſchöner Jüngling tritt im Tact hervor.
Hier ſchweigt mein Amt; ich brauch' ihn nicht zu nennen;
Wer ſollte nicht den holden Paris kennen!

Dame.

O! welch ein Glanz aufblühnder Jugendkraft!

Zweite.

Wie eine Pfirſche friſch und voller Saft!

Dritte.

Die fein gezognen, ſüß geſchwollnen Lippen!

Vierte.

Du möchteſt wohl an ſolchem Becher nippen?

Fünfte.

Er iſt gar hübſch, wenn auch nicht eben fein.

Sechste.

Ein bischen könnt' er doch gewandter ſeyn.

Ritter.

Den Schäferknecht glaub' ich allhier zu ſpüren;
Vom Prinzen nichts und nichts von Hofmanieren.

Andrer.

Eh nun! halb nackt iſt wohl der Junge ſchön!
Doch müßten wir ihn erſt im Harniſch ſehn!

Dame.

Er ſetzt ſich nieder, weichlich, angenehm.

Ritter.

Auf ſeinem Schoße wär' euch wohl bequem?

Andre.

Er lehnt den Arm ſo zierlich übers Haupt.

Kämmerer.

Die Flegelei! das find' ich unerlaubt!

Dame.

Ihr Herren wißt an allem was zu mäkeln.

Derſelbe.

In Kaiſers Gegenwart ſich hinzuräkeln!

Dame.

Er ſtellt's nur vor! Er glaubt ſich ganz allein.

Derſelbe.

Das Schauſpiel ſelbſt, hier ſollt' es höflich ſeyn.

Dame.

Sanft hat der Schlaf den Holden übernommen.

Derſelbe.

Er ſchnarcht nun gleich; natürlich iſt's, vollkommen.

Junge Dame (entzückt).

Zum Weihrauchsdampf was duftet ſo gemiſcht,
Das mir das Herz zum innigſten erfriſcht?

Aeltere.

Fürwahr! es dringt ein Hauch tief ins Gemüthe,
Er kommt von ihm!

Aelteſte.

Es iſt des Wachsthums Blüthe,
Im Jüngling als Ambroſia bereitet,
Und atmoſphäriſch rings umher verbreitet.

Helena hervortretend.

Mephiſtopheles.

Da wär' ſie denn! Vor dieſer hätt' ich Ruh;
Hübſch iſt ſie wohl, doch ſagt ſie mir nicht zu.

Aſtrolog.

Für mich iſt dießmal weiter nichts zu thun;
Als Ehrenmann geſteh', bekenn' ich's nun.
Die Schöne kommt, und hätt' ich Feuerzungen! —
Von Schönheit ward von jeher viel geſungen —
Wem ſie erſcheint, wird aus ſich ſelbſt entrückt,
Wem ſie gehörte, ward zu hoch beglückt.

Fauſt.

Hab' ich noch Augen? Zeigt ſich tief im Sinn
Der Schönheit Quelle vollen Stroms ergoſſen?
Mein Schreckensgang bringt ſeligſten Gewinn.
Wie war die Welt mir nichtig, unerſchloſſen!
Was iſt ſie nun ſeit meiner Prieſterſchaft?
Erſt wünſchenswerth, gegründet, dauerhaft!
Verſchwinde mir des Lebens Athemkraft,
Wenn ich mich je von dir zurückgewöhne! —
Die Wohlgeſtalt, die mich voreinſt entzückte,
In Zauberſpiegelung beglückte,
War nur ein Schaumbild ſolcher Schöne! —
Du biſt's, der ich die Regung aller Kraft,
Den Inbegriff der Leidenſchaft,
Dir Neigung, Lieb', Anbetung, Wahnſinn zolle.

Mephiſtopheles (aus dem Kaſten).

So faßt euch doch, und fallt nicht aus der Rolle!

Aeltere Dame.

Groß, wohlgeſtaltet, nur der Kopf zu klein.

Jüngere.

Seht nur den Fuß! Wie könnt' er plumper ſeyn?

Diplomat.

Fürſtinnen hab' ich dieſer Art geſehn;
Mich däucht, ſie iſt vom Kopf zum Fuße ſchön.

Hofmann.

Sie nähert ſich dem Schläfer liſtig mild.

Dame.

Wie häßlich neben jugendreinem Bild!

Poet.

Von ihrer Schönheit iſt er angeſtrahlt.

Dame.

Endymion und Luna! wie gemalt!

Derſelbe.

Ganz recht! die Göttin ſcheint herabzuſinken,
Sie neigt ſich über, ſeinen Hauch zu trinken;
Beneidenswerth! — Ein Kuß! — Das Maß iſt voll.

Duenna.

Vor allen Leuten! das iſt doch zu toll!

Fauſt.

Furchtbare Gunſt dem Knaben! —

Mephiſtopheles.

Ruhig! ſtill!
Laß das Geſpenſt doch machen, was es will!

Hofmann.

Sie ſchleicht ſich weg, leichtfüßig; er erwacht.

Dame.

Sie ſieht ſich um! das hab' ich wohl gedacht.

Hofmann.

Er ſtaunt! Ein Wunder iſt's, was ihm geſchieht.

Dame.

Ihr iſt kein Wunder, was ſie vor ſich ſieht.

Hofmann.

Mit Anſtand kehrt ſie ſich zu ihm herum.

Dame.

Ich merke ſchon, ſie nimmt ihn in die Lehre;
In ſolchem Fall ſind alle Männer dumm:
Er glaubt wohl auch, daß er der erſte wäre.

Ritter.

Laßt mir ſie gelten! Majeſtätiſch fein! —

Dame.

Die Buhlerin! Das nenn' ich doch gemein!

Page.

Ich möchte wohl an ſeiner Stelle ſeyn!

Hofmann.

Wer würde nicht in ſolchem Netz gefangen?

Dame.

Das Kleinod iſt durch manche Hand gegangen,
Auch die Vergoldung ziemlich abgebraucht.

Andre.

Vom zehnten Jahr an hat ſie nichts getaugt.

Ritter.

Gelegentlich nimmt jeder ſich das Beſte;
Ich hielte mich an dieſe ſchönen Reſte.

Gelahrter.

Ich ſeh' ſie deutlich, doch geſteh' ich frei,
Zu zweifeln iſt, ob ſie die rechte ſey.
Die Gegenwart verführt ins Uebertriebne,
Ich halte mich vor allem ans Geſchriebne.
Da leſ' ich denn: ſie habe wirklich allen
Graubärten Troja's ſonderlich gefallen;
Und wie mich dünkt, vollkommen paßt das hier:
Ich bin nicht jung, und doch gefällt ſie mir.

Aſtrolog.

Nicht Knabe mehr! Ein kühner Heldenmann
Umfaßt er ſie, die kaum ſich wehren kann.
Geſtärkten Arms hebt er ſie hoch empor;
Entführt er ſie wohl gar?

Fauſt.

Verwegner Thor!
Du wagſt! Du hörſt nicht! halt! das iſt zu viel.

Mephiſtopheles.

Machſt du's doch ſelbſt, das Fratzengeiſterſpiel!

Aſtrolog.

Nur noch ein Wort! Nach allem, was geſchah,
Nenn' ich das Stück: den Raub der Helena.

Fauſt.

Was Raub! Bin ich für nichts an dieſer Stelle!
Iſt dieſer Schlüſſel nicht in meiner Hand!
Er führte mich, durch Graus und Wog' und Welle
Der Einſamkeiten, her zum feſten Stand.
Hier faſſ' ich Fuß! Hier ſind es Wirklichkeiten,
Von hier aus darf der Geiſt mit Geiſtern ſtreiten,

Das Doppelreich, das große, ſich bereiten.
So fern ſie war, wie kann ſie näher ſeyn!
Ich rette ſie, und ſie iſt doppelt mein.
Gewagt! Ihr Mütter! Mütter! müßt's gewähren!
Wer ſie erkennt, der darf ſie nicht entbehren.

Aſtrolog.

Was thuſt du? Fauſte! Fauſte! — Mit Gewalt
Faßt er ſie an, ſchon trübt ſich die Geſtalt.
Den Schlüſſel kehrt er nach dem Jüngling zu,
Berührt ihn! — Weh uns, Wehe! Nu! im Nu!

(Exploſion, Fauſt liegt am Boden. Die Geiſter gehen in Dunſt auf.)

Mephiſtopheles

(der Fauſten auf die Schulter nimmt).

Da habt ihr's nun! mit Narren ſich beladen,
Das kommt zuletzt dem Teufel ſelbſt zu Schaden.

(Finſterniß, Tumult.)

Zweiter Act.

Hochgewölbtes, enges gothiſches Zimmer,
ehemals Fauſtens, unverändert.

Mephiſtopheles
(hinter einem Vorhang hervortretend. Indem er ihn aufhebt und zurückſieht, erblickt man Fauſten hingeſtreckt auf einem altväteriſchen Bette).

Hier lieg', Unſeliger! verführt
Zu ſchwergelöſtem Liebesbande!
Wen Helena paralyſirt,
Der kommt ſo leicht nicht zu Verſtande.
(Sich umſchauend.)
Blick' ich hinauf, hierher, hinüber,
Allunverändert iſt es, unverſehrt:
Die bunten Scheiben ſind, ſo dünkt mich, trüber,
Die Spinnenweben haben ſich vermehrt;
Die Dinte ſtarrt, vergilbt iſt das Papier;
Doch alles iſt am Platz geblieben;
Sogar die Feder liegt noch hier,
Mit welcher Fauſt dem Teufel ſich verſchrieben.
Ja! tiefer in dem Rohre ſtockt
Ein Tröpflein Blut, wie ich's ihm abgelockt.
Zu einem ſolchen einzigen Stück
Wünſcht' ich dem größten Sammler Glück.
Auch hängt der alte Pelz am alten Haken,
Erinnert mich an jene Schnaken,
Wie ich den Knaben einſt belehrt,

Woran er noch vielleicht als Jüngling zehrt.
Es kommt mir wahrlich das Gelüsten,
Rauhwarme Hülle, dir vereint,
Mich als Docent noch einmal zu erbrüsten,
Wie man so völlig Recht zu haben meint.
Gelehrte wissen's zu erlangen,
Dem Teufel ist es längst vergangen.

(Er schüttelt den herabgenommenen Pelz; Cicaden, Käfer und Farfarellen fahren heraus.)

Chor der Insecten.

Willkommen! willkommen!
Du alter Patron!
Wir schweben und summen
Und kennen dich schon.
Nur einzeln im Stillen
Du hast uns gepflanzt;
Zu Tausenden kommen wir,
Vater, getanzt.
Der Schalk in dem Busen
Verbirgt sich so sehr,
Vom Pelze die Läuschen
Enthüllen sich eh'r.

Mephistopheles.

Wie überraschend mich die junge Schöpfung freut!
Man säe nur, man erntet mit der Zeit.
Ich schüttle noch einmal den alten Flaus,
Noch eines flattert hier und dort hinaus. —
Hinauf! umher! in hunderttausend Ecken
Eilt euch, ihr Liebchen, zu verstecken,
Dort, wo die alten Schachteln stehn,
Hier im bebräunten Pergamen,
In staubigen Scherben alter Töpfe,
Dem Hohlaug' jener Todtenköpfe.
In solchem Wust und Moderleben
Muß es für ewig Grillen geben.

(Schlüpft in den Pelz.)

Komm, decke mir die Schultern noch einmal!
Heut bin ich wieder Principal.
Doch hilft es nichts, mich so zu nennen;
Wo sind die Leute, die mich anerkennen?

(Er zieht die Glocke, die einen gellenden, durchdringenden Ton erschallen läßt, wovon die Hallen erbeben und die Thüren aufspringen.)

Famulus
(den langen finstern Gang herwankend).

Welch ein Tönen! welch ein Schauer!
Treppe schwankt, es bebt die Mauer;
Durch der Fenster buntes Zittern
Seh' ich wetterleuchtend Wittern;
Springt das Estrich, und von oben
Rieselt Kalk und Schutt verschoben;
Und die Thüre, fest verriegelt,
Ist durch Wunderkraft entsiegelt. —
Dort! Wie fürchterlich! Ein Riese
Steht in Faustens altem Vließe!
Seinen Blicken, seinem Winken
Möcht' ich in die Kniee sinken.
Soll ich fliehen? Soll ich stehn?
Ach, wie wird es mir ergehn!

Mephistopheles (winkend).

Heran, mein Freund! — Ihr heißet Nicodemus.

Famulus.

Hochwürdiger Herr! so ist mein Nam' — Oremus.

Mephistopheles.

Das lassen wir!

Famulus.

Wie froh, daß ihr mich kennt!

Mephistopheles.

Ich weiß es wohl, bejahrt und noch Student,
Bemooster Herr! Auch ein gelehrter Mann
Studirt so fort, weil er nicht anders kann.
So baut man sich ein mäßig Kartenhaus,
Der größte Geist baut's doch nicht völlig aus.

Doch euer Meiſter, das iſt ein Beſchlagner:
Wer kennt ihn nicht, den edlen Doctor Wagner,
Den erſten jetzt in der gelehrten Welt!
Er iſt's allein, der ſie zuſammenhält,
Der Weisheit täglicher Vermehrer.
Allwißbegierige Horcher, Hörer
Verſammeln ſich um ihn zu Hauf.
Er leuchtet einzig vom Katheder;
Die Schlüſſel übt er wie Sanct Peter,
Das Untre ſo das Obre ſchließt er auf.
Wie er vor allen glüht und funkelt,
Kein Ruf, kein Ruhm hält weiter Stand;
Selbſt Fauſtus Name wird verdunkelt,
Er iſt es, der allein erfand.

Famulus.

Verzeiht, hochwürdiger Herr! wenn ich euch ſage,
Wenn ich zu widerſprechen wage:
Von allem dem iſt nicht die Frage;
Beſcheidenheit iſt ſein beſchieden Theil.
Ins unbegreifliche Verſchwinden
Des hohen Manns weiß er ſich nicht zu finden;
Von deſſen Wiederkunft erfleht er Troſt und Heil.
Das Zimmer, wie zu Doctor Fauſtus Tagen,
Noch unberührt, ſeitdem er fern,
Erwartet ſeinen alten Herrn.
Kaum wag' ich's, mich hereinzuwagen.
Was muß die Sternenſtunde ſeyn? —
Gemäuer ſcheint mir zu erbangen;
Thürpfoſten bebten, Riegel ſprangen,
Sonſt kamt ihr ſelber nicht herein.

Mephiſtopheles.

Wo hat der Mann ſich hingethan?
Führt mich zu ihm! bringt ihn heran!

Famulus.

Ach! ſein Verbot iſt gar zu ſcharf;
Ich weiß nicht, ob ich's wagen darf.
Monate lang, des großen Werkes willen,

Lebt er im allerſtillſten Stillen.
Der zarteſte gelehrter Männer,
Er ſieht aus wie ein Kohlenbrenner,
Geſchwärzt vom Ohre bis zur Naſen,
Die Augen roth vom Feuerblaſen;
So lechzt er jedem Augenblick;
Geklirr der Zange giebt Muſik.

Mephiſtopheles.

Sollt' er den Zutritt mir verneinen?
Ich bin der Mann, das Glück ihm zu beſchleunen.
(Der Famulus geht ab, Mephiſtopheles ſetzt ſich gravitätiſch nieder.)
Kaum hab' ich Poſto hier gefaßt,
Regt ſich dort hinten, mir bekannt, ein Gaſt.
Doch dießmal iſt er von den Neuſten;
Er wird ſich gränzenlos erdreuſten.

Baccalaureus
(den Gang herſtürmend).

Thor und Thüre ſind' ich offen!
Nun, da läßt ſich endlich hoffen,
Daß nicht, wie bisher, im Moder,
Der Lebendige wie ein Todter
Sich verkümmre, ſich verderbe,
Und am Leben ſelber ſterbe.

Dieſe Mauern, dieſe Wände
Neigen, ſenken ſich zum Ende;
Und wenn wir nicht bald entweichen,
Wird uns Fall und Sturz erreichen.
Bin verwegen, wie nicht einer,
Aber weiter bringt mich keiner.

Doch was ſoll ich heut erfahren!
War's nicht hier, vor ſo viel Jahren,
Wo ich, ängſtlich und beklommen,
War als guter Fuchs gekommen,
Wo ich dieſen Bärtigen traute,
Mich an ihrem Schnack erbaute?

Aus den alten Bücherkruſten
Logen ſie mir, was ſie wußten,
Was ſie wußten, ſelbſt nicht glaubten,
Sich und mir das Leben raubten.
Wie? — Dort hinten in der Zelle
Sitzt noch einer dunkel-helle!

Nahend ſeh' ich's mit Erſtaunen,
Sitzt er noch im Pelz, dem braunen,
Wahrlich, wie ich ihn verließ,
Noch gehüllt im rauhen Vließ!
Damals ſchien er zwar gewandt,
Als ich ihn noch nicht verſtand;
Heute wird es nichts verfangen,
Friſch an ihn herangegangen!

Wenn, alter Herr, nicht Lethe's trübe Fluthen
Das ſchiefgeſenkte, kahle Haupt durchſchwommen,
Seht anerkennend hier den Schüler kommen,
Entwachſen academiſchen Ruthen.
Ich find' euch noch, wie ich euch ſah;
Ein andrer bin ich wieder da.

Mephiſtopheles.

Mich freut, daß ich euch hergeläutet.
Ich ſchätzt' euch damals nicht gering;
Die Raupe ſchon, die Chryſalide deutet
Den künftigen bunten Schmetterling.
Am Lockenkopf und Spitzenkragen
Empfandet ihr ein kindliches Behagen. —
Ihr trugt wohl niemals einen Zopf? —
Heut ſchau' ich euch im Schwedenkopf.
Ganz reſolut und wacker ſeht ihr aus;
Kommt nur nicht abſolut nach Haus.

Baccalaureus.

Mein alter Herr! Wir ſind am alten Orte;
Bedenkt jedoch erneuter Zeiten Lauf,

Und ſparet doppelſinnige Worte!
Wir paſſen nun ganz anders auf.
Ihr hänſeltet den guten treuen Jungen;
Das iſt euch ohne Kunſt gelungen,
Was heut zu Tage niemand wagt.

Mephiſtopheles.

Wenn man der Jugend reine Wahrheit ſagt,
Die gelben Schnäbeln keineswegs behagt,
Sie aber hinterdrein nach Jahren
Das alles derb an eigner Haut erfahren,
Dann dünkeln ſie, es käm' aus eignem Schopf;
Da heißt es denn: der Meiſter war ein Tropf.

Baccalaureus.

Ein Schelm vielleicht! — denn welcher Lehrer ſpricht
Die Wahrheit uns direct ins Angeſicht?
Ein jeder weiß zu mehren wie zu mindern,
Bald erſt, bald heiter klug, zu frommen Kindern.

Mephiſtopheles.

Zum Lernen giebt es freilich eine Zeit;
Zum Lehren ſeyd ihr, merk' ich, ſelbſt bereit.
Seit manchen Monden, einigen Sonnen
Erfahrungsfülle habt ihr wohl gewonnen.

Baccalaureus.

Erfahrungsweſen! Schaum und Duſt!
Und mit dem Geiſt nicht ebenbürtig!
Geſteht! was man von je gewußt,
Es iſt durchaus nicht wiſſenswürdig.

Mephiſtopheles (nach einer Pauſe).

Mich däucht es längſt. Ich war ein Thor,
Nun komm' ich mir recht ſchaal und albern vor.

Baccalaureus.

Das freut mich ſehr! da hör' ich doch Verſtand;
Der erſte Greis, den ich vernünftig fand!

Mephiſtopheles.

Ich ſuchte nach verborgen-goldnem Schatze,
Und ſchauerliche Kohlen trug ich fort.

Baccalaureus.

Gesteht nur, euer Schädel, eure Glatze
Ist nicht mehr werth, als jene hohlen dort?

Mephistopheles (gemüthlich).

Du weißt wohl nicht, mein Freund, wie grob du bist?

Baccalaureus.

Im Deutschen lügt man, wenn man höflich ist.

Mephistopheles

(der mit seinem Rollstuhle immer näher ins Proscenium rückt, zum Parterre).

Hier oben wird mir Licht und Luft benommen;
Ich finde wohl bei euch ein Unterkommen?

Baccalaureus.

Anmaßlich find' ich, daß zur schlechtsten Frist
Man etwas seyn will, wo man nichts mehr ist.
Des Menschen Leben lebt im Blut, und wo
Bewegt das Blut sich wie im Jüngling so?
Das ist lebendig Blut in frischer Kraft,
Das neues Leben sich aus Leben schafft.
Da regt sich alles, da wird was gethan,
Das Schwache fällt, das Tüchtige tritt heran.
Indessen wir die halbe Welt gewonnen,
Was habt ihr denn gethan? Genickt, gesonnen,
Geträumt, erwogen, Plan und immer Plan.
Gewiß! das Alter ist ein kaltes Fieber
Im Frost von grillenhafter Noth;
Hat einer dreißig Jahr' vorüber,
So ist er schon so gut wie todt.
Am besten wär's, euch zeitig todtzuschlagen.

Mephistopheles.

Der Teufel hat hier weiter nichts zu sagen.

Baccalaureus.

Wenn ich nicht will, so darf kein Teufel seyn.

Mephistopheles (abseits).

Der Teufel stellt dir nächstens doch ein Bein.

Baccalaureus.

Dieß iſt der Jugend edelſter Beruf!
Die Welt, ſie war nicht, eh ich ſie erſchuf;
Die Sonne führt' ich aus dem Meer herauf;
Mit mir begann der Mond des Wechſels Lauf;
Da ſchmückte ſich der Tag auf meinen Wegen,
Die Erde grünte, blühte mir entgegen;
Auf meinen Wink, in jener erſten Nacht,
Entfaltete ſich aller Sterne Pracht.
Wer, außer mir, entband euch aller Schranken
Philiſterhaft einklemmender Gedanken?
Ich aber frei, wie mir's im Geiſte ſpricht,
Verfolge froh mein innerliches Licht,
Und wandle raſch, im eigenſten Entzücken,
Das Helle vor mir, Finſterniß im Rücken. (Ab.)

Mephiſtopheles.

Original, fahr' hin in deiner Pracht! —
Wie würde dich die Einſicht kränken:
Wer kann was Dummes, wer was Kluges denken,
Das nicht die Vorwelt ſchon gedacht? —
Doch ſind wir auch mit dieſem nicht gefährdet,
In wenig Jahren wird es anders ſeyn:
Wenn ſich der Moſt auch ganz abſurd geberdet,
Es giebt zuletzt doch noch 'nen Wein.
(Zu dem jüngern Parterre, das nicht applaudirt.)
Ihr bleibt bei meinem Worte kalt,
Euch guten Kindern laß ich's gehen;
Bedenkt: der Teufel der iſt alt;
So werdet alt, ihn zu verſtehen!

Laboratorium

im Sinne des Mittelalters; weitläufige, unbehülfliche Apparate zu phantaſtiſchen Zwecken.

Wagner (am Herde).

Die Glocke tönt, die fürchterliche,
Durchſchauert die berußten Mauern;

Nicht länger kann das Ungewiſſe
Der ernſteſten Erwartung dauern.
Schon hellen ſich die Finſterniſſe;
Schon in der innerſten Phiole
Erglüht es wie lebendige Kohle,
Ja, wie der herrlichſte Karfunkel,
Verſtrahlend Blitze durch das Dunkel.
Ein helles weißes Licht erſcheint!
O daß ich's dießmal nicht verliere! —
Ach Gott! was raſſelt an der Thüre?

Mephiſtopheles (eintretend).

Willkommen! es iſt gut gemeint.

Wagner (ängſtlich).

Willkommen zu dem Stern der Stunde!

(Leiſe.)

Doch haltet Wort und Athem feſt im Munde!
Ein herrlich Werk iſt gleich zu Stand gebracht.

Mephiſtopheles (leiſer).

Was giebt es denn?

Wagner (leiſer).

Es wird ein Menſch gemacht.

Mephiſtopheles.

Ein Menſch? Und welch verliebtes Paar
Habt ihr ins Rauchloch eingeſchloſſen?

Wagner.

Behüte Gott! wie ſonſt das Zeugen Mode war,
Erklären wir für eitel Poſſen.
Der zarte Punkt, aus dem das Leben ſprang,
Die holde Kraft, die aus dem Innern drang
Und nahm und gab, beſtimmt ſich ſelbſt zu zeichnen,
Erſt Nächſtes, dann ſich Fremdes anzueignen,
Die iſt von ihrer Würde nun entſetzt;
Wenn ſich das Thier noch weiter dran ergetzt,
So muß der Menſch mit ſeinen großen Gaben
Doch künftig reinern, höhern Urſprung haben.

(Zum Herd gewendet.)

Es leuchtet! ſeht! — Nun läßt ſich wirklich hoffen,

Daß, wenn wir aus viel hundert Stoffen
Durch Mischung — denn auf Mischung kommt es an —
Den Menschenstoff gemächlich componiren,
In einen Kolben verlutiren
Und ihn gehörig cohobiren,
So ist das Werk im Stillen abgethan.

(Wieder zum Herd gewendet.)

Es wird! die Masse regt sich klarer!
Die Ueberzeugung wahrer, wahrer!
Was man an der Natur Geheimnißvolles pries,
Das wagen wir verständig zu probiren,
Und was sie sonst organisiren ließ,
Das lassen wir krystallisiren.

Mephistopheles.

Wer lange lebt, hat viel erfahren,
Nichts Neues kann für ihn auf dieser Welt geschehn;
Ich habe schon in meinen Wanderjahren
Krystallisirtes Menschenvolk gesehn.

Wagner

(bisher immer aufmerksam auf die Phiole).

Es steigt, es blitzt, es häuft sich an,
Im Augenblick ist es gethan!
Ein großer Vorsatz scheint im Anfang toll;
Doch wollen wir des Zufalls künftig lachen,
Und so ein Hirn, das trefflich denken soll,
Wird künftig auch ein Denker machen.

(Entzückt die Phiole betrachtend.)

Das Glas erklingt von lieblicher Gewalt,
Es trübt, es klärt sich; also muß es werden!
Ich seh' in zierlicher Gestalt
Ein artig Männlein sich geberden.
Was wollen wir, was will die Welt nun mehr?
Denn das Geheimniß liegt am Tage:
Gebt diesem Laute nur Gehör,
Er wird zur Stimme, wird zur Sprache.

Homunculus
(in der Phiole zu Wagner).

Nun, Väterchen! wie steht's? es war kein Scherz!
Komm, drücke mich recht zärtlich an dein Herz!
Doch nicht zu fest, damit das Glas nicht springe.
Das ist die Eigenschaft der Dinge:
Natürlichem genügt das Weltall kaum;
Was künstlich ist, verlangt geschlossnen Raum.
(Zu Mephistopheles.)
Du aber, Schalk, Herr Vetter, bist du hier?
Im rechten Augenblick! ich danke dir.
Ein gut Geschick führt dich zu uns herein;
Dieweil ich bin, muß ich auch thätig seyn.
Ich möchte mich sogleich zur Arbeit schürzen;
Du bist gewandt, die Wege mir zu kürzen.

Wagner.

Nur noch ein Wort! bisher mußt' ich mich schämen,
Denn Alt und Jung bestürmt mich mit Problemen.
Zum Beispiel nur: noch niemand konnt' es fassen,
Wie Seel' und Leib so schön zusammenpassen,
So fest sich halten, als um nie zu scheiden,
Und doch den Tag sich immerfort verleiden.
Sodann —

Mephistopheles.

Halt ein! ich wollte lieber fragen,
Warum sich Mann und Frau so schlecht vertragen?
Du kommst, mein Freund, hierüber nie ins Reine.
Hier giebt's zu thun, das eben will der Kleine.

Homunculus.

Was giebt's zu thun?

Mephistopheles
(auf eine Seitenthüre deutend).

Hier zeige deine Gabe!

Wagner
(immer in die Phiole schauend).

Fürwahr, du bist ein allerliebster Knabe!
(Die Seitenthür öffnet sich, man sieht Faust auf dem Lager hingestreckt.)

Homunculus (erstaunt).

Bedeutend! —

(Die Phiole entschlüpft aus Wagners Händen, schwebt über Faust und beleuchtet ihn.)

Schön umgeben! — Klar Gewässer
Im dichten Haine; Fraun, die sich entkleiden,
Die allerliebsten! — das wird immer besser.
Doch eine läßt sich glänzend unterscheiden,
Aus höchstem Helden-, wohl aus Götterstamme.
Sie setzt den Fuß in das durchsichtige Helle;
Des edlen Körpers holde Lebensflamme
Kühlt sich im schmiegsamen Krystall der Welle. —
Doch welch Getöse rasch bewegter Flügel,
Welch Sausen, Plätschern wühlt im glatten Spiegel?
Die Mädchen fliehn verschüchtert; doch allein
Die Königin, sie blickt gelassen drein,
Und sieht, mit stolzem, weiblichem Vergnügen,
Der Schwäne Fürsten ihrem Knie sich schmiegen,
Zudringlich zahm. Er scheint sich zu gewöhnen. —
Auf einmal aber steigt ein Dunst empor,
Und deckt mit dichtgewebtem Flor
Die lieblichste von allen Scenen.

Mephistopheles.

Was du nicht alles zu erzählen hast!
So klein du bist, so groß bist du Phantast.
Ich sehe nichts —

Homunculus.

Das glaub' ich. Du aus Norden,
Im Nebelalter jung geworden,
Im Wust von Ritterthum und Pfäfferei,
Wo wäre da dein Auge frei!
Im Düstern bist du nur zu Hause.

(Umherschauend.)

Verbräunt Gestein, bemodert, widrig,
Spitzbögig, schnörkelhaftest, niedrig! —
Erwacht uns dieser, giebt es neue Noth,
Er bleibt gleich auf der Stelle todt.

Waldquellen, Schwäne, nackte Schönen,
Das war ſein ahnungsvoller Traum;
Wie wollt' er ſich hierher gewöhnen!
Ich, der bequemſte, duld' es kaum.
Nun fort mit ihm!

Mephiſtopheles.

Der Ausweg ſoll mich freuen.

Homunculus.

Befiehl den Krieger in die Schlacht,
Das Mädchen führe du zum Reihen,
So iſt gleich alles abgemacht.
Jetzt eben, wie ich ſchnell bedacht,
Iſt claſſiſche Walpurgisnacht;
Das Beſte, was begegnen könnte,
Bringt ihn zu ſeinem Elemente.

Mephiſtopheles.

Dergleichen hab' ich nie vernommen.

Homunculus.

Wie wollt' es auch zu euren Ohren kommen?
Romantiſche Geſpenſter kennt ihr nur allein;
Ein ächt Geſpenſt, auch claſſiſch hat's zu ſeyn.

Mephiſtopheles.

Wohin denn aber ſoll die Fahrt ſich regen?
Mich widern ſchon antikiſche Collegen.

Homunculus.

Nordweſtlich, Satan, iſt dein Luſtrevier;
Südöſtlich dießmal aber ſegeln wir —
An großer Fläche fließt Peneios frei,
Umbuſcht, umbaumt, in ſtill- und feuchten Buchten;
Die Ebne dehnt ſich zu der Berge Schluchten, —
Und oben liegt Pharſalus, alt und neu.

Mephiſtopheles.

O weh! hinweg! und laßt mir jene Streite
Von Tyrannei und Sklaverei bei Seite!
Mich langeweilt's; denn kaum iſt's abgethan,
So fangen ſie von vorne wieder an;
Und keiner merkt, er iſt doch nur geneckt

Vom Asmodeus, der dahinter ſteckt.
Sie ſtreiten ſich, ſo heißt's, um Freiheitsrechte;
Genau beſehn, ſind's Knechte gegen Knechte.

Homunculus.

Den Menſchen laß ihr widerſpenſtig Weſen;
Ein jeder muß ſich wehren, wie er kann,
Vom Knaben auf, ſo wird's zuletzt ein Mann.
Hier fragt ſich's nur, wie dieſer kann geneſen.
Haſt du ein Mittel, ſo erprob' es hier!
Vermagſt du's nicht, ſo überlaß es mir!

Mephiſtopheles.

Manch Brockenſtückchen wäre durchzuproben,
Doch Heidenriegel ſind' ich vorgeſchoben.
Das Griechenvolk, es taugte nie recht viel!
Doch blendet's euch mit freiem Sinnen-Spiel,
Verlockt des Menſchen Bruſt zu heitern Sünden;
Die unſern wird man immer düſter finden.
Und nun was ſoll's?

Homunculus.

Du biſt ja ſonſt nicht blöde;
Und wenn ich von theſſaliſchen Hexen rede,
So, denk' ich, hab' ich was geſagt.

Mephiſtopheles (lüſtern).

Theſſaliſche Hexen! Wohl! das ſind Perſonen,
Nach denen hab' ich lang' gefragt.
Mit ihnen Nacht für Nacht zu wohnen,
Ich glaube nicht, daß es behagt;
Doch zum Beſuch, Verſuch, —

Homunculus.

Den Mantel her,
Und um den Ritter umgeſchlagen!
Der Lappen wird euch, wie bisher,
Den einen mit dem andern tragen;
Ich leuchte vor.

Wagner (ängſtlich).

Und ich?

Homunculus.

Eh nun,
Du bleibſt zu Hauſe, Wichtigſtes zu thun.
Entfalte du die alten Pergamente,
Nach Vorſchrift ſammle Lebens-Elemente
Und füge ſie mit Vorſicht eins ans andre.
Das Was bedenke, mehr bedenke Wie.
Indeſſen ich ein Stückchen Welt durchwandre,
Entdeck' ich wohl das Tüpfchen auf das J.
Dann iſt der große Zweck erreicht;
Solch einen Lohn verdient ein ſolches Streben:
Gold, Ehre, Ruhm, geſundes langes Leben,
Und Wiſſenſchaft und Tugend — auch vielleicht.
Leb' wohl!

Wagner (betrübt).

Leb' wohl! Das drückt das Herz mir nieder.
Ich fürchte ſchon, ich ſeh' dich niemals wieder.

Mephiſtopheles.

Nun zum Peneios friſch hinab!
Herr Vetter iſt nicht zu verachten.
(Ad Spectatores.)
Am Ende hängen wir doch ab
Von Creaturen, die wir machten.

Claſſiſche Walpurgisnacht.

Pharſaliſche Felder.

Finſterniß.

Erichtho.

Zum Schauderfeſte dieſer Nacht, wie öfter ſchon,
Tret' ich einher, Erichtho, ich die düſtere;
Nicht ſo abſcheulich, wie die leidigen Dichter mich
Im Uebermaß verläſtern . . . Endigen ſie doch nie
In Lob und Tadel . . . Ueberbleicht erſcheint mir ſchon
Von grauer Zelten Wogen weit das Thal dahin,

Als Nachgeſicht der ſorg- und grauenvollſten Nacht.
Wie oft ſchon wiederholt ſich's! Wird ſich immerfort
Ins Ewige wiederholen . . . Keiner gönnt das Reich
Dem andern; dem gönnt's keiner, der's mit Kraft erwarb,
Und kräftig herrſcht. Denn jeder, der ſein innres Selbſt
Nicht zu regieren weiß, regierte gar zu gern
Des Nachbars Willen, eignem ſtolzem Sinn gemäß . . .
Hier aber ward ein großes Beiſpiel durchgekämpft:
Wie ſich Gewalt Gewaltigerm entgegenſtellt,
Der Freiheit holder, tauſendblumiger Kranz zerreißt,
Der ſtarre Lorbeer ſich ums Haupt des Herrſchers biegt.
Hier träumte Magnus früher Größe Blüthentag;
Dem ſchwanken Zünglein lauſchend, wachte Cäſar dort!
Das wird ſich meſſen. Weiß die Welt doch, wem's gelang.

Wachfeuer glühen, rothe Flammen ſpendende;
Der Boden haucht vergoſſnen Blutes Wiederſchein,
Und, angelockt von ſeltnem Wunderglanz der Nacht,
Verſammelt ſich helleniſcher Sage Legion.
Um alle Feuer ſchwankt unſicher, oder ſitzt
Behaglich, alter Tage fabelhaft Gebild . . .
Der Mond, zwar unvollkommen, aber leuchtend hell,
Erhebt ſich, milden Glanz verbreitend überall;
Der Zelten Trug verſchwindet, Feuer brennen blau.

Doch, über mir! welch unerwartet Meteor?
Es leuchtet und beleuchtet körperlichen Ball.
Ich wittre Leben. Da geziemen will mir's nicht,
Lebendigem zu nahen, dem ich ſchädlich bin;
Das bringt mir böſen Ruf und frommt mir nicht.
Schon ſinkt es nieder. Weich' ich aus mit Wohlbedacht!

(Entfernt ſich.)

(Die Luftfahrer oben.)

Homunculus.

Schwebe noch einmal die Runde
Ueber Flamm- und Schaudergrauen;
Iſt es doch in Thal und Grunde
Gar geſpenſtiſch anzuſchauen.

Mephiſtopheles.

Seh' ich, wie durchs alte Fenſter
In des Nordens Wuſt und Graus,
Ganz abſcheuliche Geſpenſter,
Bin ich hier wie dort zu Haus.

Homunculus.

Sieh! da ſchreitet eine Lange
Weiten Schrittes vor uns hin.

Mephiſtopheles.

Iſt es doch, als wär' ihr bange;
Sah uns durch die Lüfte ziehn.

Homunculus.

Laß ſie ſchreiten! ſetz' ihn nieder,
Deinen Ritter, und ſogleich
Kehret ihm das Leben wieder,
Denn er ſucht's im Fabelreich.

Fauſt (den Boden berührend).

Wo iſt ſie? —

Homunculus.

Wüßten's nicht zu ſagen,
Doch hier wahrſcheinlich zu erfragen.
In Eile magſt du, eh es tagt,
Von Flamm' zu Flamme ſpürend gehen:
Wer zu den Müttern ſich gewagt,
Hat weiter nichts zu überſtehen.

Mephiſtopheles.

Auch ich bin hier an meinem Theil;
Doch wüßt' ich Beſſres nicht zu unſerm Heil,
Als jeder möge durch die Feuer
Verſuchen ſich ſein eigen Abenteuer.
Dann, um uns wieder zu vereinen,
Laß deine Leuchte, Kleiner, tönend ſcheinen.

Homunculus.

So ſoll es blitzen, ſoll es klingen.

(Das Glas dröhnt und leuchtet gewaltig.)

Nun friſch zu neuen Wunderdingen!

Faust (allein).

Wo ist sie? — Frage jetzt nicht weiter nach! . . .
Wär's nicht die Scholle, die sie trug,
Die Welle nicht, die ihr entgegen schlug,
So ist's die Luft, die ihre Sprache sprach.
Hier! durch ein Wunder, hier in Griechenland!
Ich fühlte gleich den Boden, wo ich stand.
Wie mich, den Schläfer, frisch ein Geist durchglühte,
So steh' ich, ein Antäus an Gemüthe.
Und find' ich hier das Seltsamste beisammen,
Durchforsch' ich ernst dieß Labyrinth der Flammen.

(Entfernt sich.)

Mephistopheles (umherspürend).

Und wie ich diese Feuerchen durchschweife,
So sind' ich mich doch ganz und gar entfremdet,
Fast alles nackt, nur hie und da behemdet:
Die Sphinxe schamlos, unverschämt die Greife,
Und was nicht alles, lockig und beflügelt,
Von vorn und hinten sich im Auge spiegelt . . .
Zwar sind auch wir von Herzen unanständig,
Doch das Antike find' ich zu lebendig;
Das müßte man mit neustem Sinn bemeistern
Und mannichfaltig modisch überkleistern . . . .
Ein widrig Volk! doch darf mich's nicht verdrießen,
Als neuer Gast anständig sie zu grüßen . . . .
Glück zu! den schönen Fraun, den klugen Greisen!

Greif (schnarrend).

Nicht Greisen! Greisen! — Niemand hört es gern,
Daß man ihn Greis nennt. Jedem Worte klingt
Der Ursprung nach, wo es sich her bedingt:
Grau, grämlich, griesgram, gräulich, Gräber, grimmig,
Etymologisch gleicherweise stimmig,
Verstimmen uns.

Mephistopheles.

Und doch, nicht abzuschweifen,
Gefällt das Grei im Ehrentitel Greifen.

Greif
(wie oben und immer ſo fort).

Natürlich! die Verwandtſchaft iſt erprobt,
Zwar oft geſcholten, mehr jedoch gelobt;
Man greife nun nach Mädchen, Kronen, Gold,
Dem Greifenden iſt meiſt Fortuna hold.

Ameiſen
(von der koloſſalen Art).

Ihr ſprecht von Gold, wir hatten viel geſammelt,
In Fels und Höhlen heimlich eingerammelt;
Das Arimaſpen-Volk hat's ausgeſpürt;
Sie lachen dort, wie weit ſie's weggeführt.

Greife.

Wir wollen ſie ſchon zum Geſtändniß bringen.

Arimaſpen.

Nur nicht in freier Jubelnacht.
Bis morgen iſt's alles durchgebracht,
Es wird uns dießmal wohl gelingen.

Mephiſtopheles
(hat ſich zwiſchen die Sphinxe geſetzt).

Wie leicht und gern ich mich hierher gewöhne!
Denn ich verſtehe Mann für Mann.

Sphinx.

Wir hauchen unſre Geiſtertöne,
Und ihr verkörpert ſie alsdann.
Jetzt nenne dich, bis wir dich weiter kennen.

Mephiſtopheles.

Mit vielen Namen glaubt man mich zu nennen.
Sind Briten hier? Sie reiſen ſonſt ſo viel,
Schlachtfeldern nachzuſpüren, Waſſerfällen,
Geſtürzten Mauern, claſſiſch dumpfen Stellen;
Das wäre hier für ſie ein würdig Ziel.
Sie zeugten auch: im alten Bühnenſpiel
Sah man mich dort als old Iniquity.

Sphinx.

Wie kam man drauf?

Mephistopheles.

Ich weiß es selbst nicht wie.

Sphinx.

Mag seyn! Hast du von Sternen einige Kunde?
Was sagst du zu der gegenwärtigen Stunde?

Mephistopheles (auffahrend).

Stern schießt nach Stern, beschnittner Mond scheint helle,
Und mir ist wohl an dieser trauten Stelle,
Ich wärme mich an deinem Löwenfelle.
Hinauf sich zu versteigen wär' zum Schaden;
Gieb Räthsel auf, gieb allenfalls Charaden!

Sphinx.

Sprich nur dich selbst aus, wird schon Räthsel seyn.
Versuch' einmal, dich innigst aufzulösen:
„Dem frommen Manne nöthig wie dem bösen;
Dem ein Plastron, ascetisch zu rapiren,
Cumpan dem andern, Tolles zu vollführen,
Und beides nur, um Zeus zu amüsiren."

Erster Greif (schnarrend).

Den mag ich nicht!

Zweiter Greif (stärker schnarrend).

Was will uns der?

Beide.

Der Garstige gehöret nicht hierher!

Mephistopheles (brutal).

Du glaubst vielleicht, des Gastes Nägel krauen
Nicht auch so gut wie deine scharfen Klauen?
Versuch's einmal!

Sphinx (milde).

Du magst nur immer bleiben,
Wird dich's doch selbst aus unsrer Mitte treiben;
In deinem Lande thust dir was zu Gute,
Doch, irr' ich nicht, hier ist dir schlecht zu Muthe.

Mephistopheles.

Du bist recht appetitlich oben anzuschauen,
Doch unten hin, die Bestie macht mir Grauen.

Sphinx.

Falſcher kommſt zu deiner bittern Buße;
n unſre Tatzen ſind geſund:
mit verſchrumpftem Pferdefuße
ıgt es nicht in unſerm Bund.

Sirenen präludiren oben.

Mephiſtopheles.

ſind die Vögel, in den Aeſten
Stromes-Pappeln hingewiegt?

Sphinx.

ıahrt euch nur! die Allerbeſten
ſolch ein Sing-Sang ſchon beſiegt.

Sirenen.

Ach, was wollt ihr euch verwöhnen
In dem häßlich Wunderbaren!
Horcht, wir kommen hier zu Schaaren,
Und in wohlgeſtimmten Tönen;
So geziemet es Sirenen.

Sphinxe

(ſie verſpottend in derſelben Melodie).

Nöthigt ſie, herabzuſteigen!
Sie verbergen in den Zweigen
Ihre garſtigen Habichtskrallen,
Euch verderblich anzufallen,
Wenn ihr euer Ohr verleiht.

Sirenen.

Weg das Haſſen! weg das Neiden!
Sammeln wir die klarſten Freuden,
Unterm Himmel ausgeſtreut!
Auf dem Waſſer, auf der Erde
Sey's die heiterſte Geberde,
Die man dem Willkommnen beut!

Mephiſtopheles.

3 ſind die ſaubern Neuigkeiten,
aus der Kehle, von den Saiten

Ein Ton sich um den andern flicht.
Das Trallern ist bei mir verloren;
Es krabbelt wohl mir um die Ohren,
Allein zum Herzen dringt es nicht.

Sphinxe.

Sprich nicht vom Herzen! das ist eitel;
Ein lederner verschrumpfter Beutel,
Das paßt dir eher zu Gesicht.

Faust (herantretend).

Wie wunderbar! das Anschaun thut mir G'nüge,
Im Widerwärtigen große tüchtige Züge.
Ich ahne schon ein günstiges Geschick;
Wohin versetzt mich dieser ernste Blick?
(Auf die Sphinxe deutend.)
Vor solchen hat einst Oedipus gestanden;
(Auf die Sirenen deutend.)
Vor solchen krümmte sich Ulyß in hänf'nen Banden;
(Auf die Ameisen deutend.)
Von solchen ward der höchste Schatz gespart;
(Auf die Greife deutend.)
Von diesen treu und ohne Fehl bewahrt.
Vom frischen Geiste fühl' ich mich durchdrungen;
Gestalten groß, groß die Erinnerungen!

Mephistopheles.

Sonst hättest du dergleichen weggeflucht,
Doch jetzo scheint es dir zu frommen;
Denn wo man die Geliebte sucht,
Sind Ungeheuer selbst willkommen.

Faust (zu den Sphinxen).

Ihr Frauenbilder müßt mir Rede stehn:
Hat eins der Euren Helena gesehn?

Sphinxe.

Wir reichen nicht hinauf zu ihren Tagen,
Die letzten hat Hercules erschlagen.
Von Chiron könntest du's erfragen;
Der sprengt herum in dieser Geisternacht;
Wenn er dir steht, so hast du's weit gebracht.

Sirenen.

Sollte dir's doch auch nicht fehlen! ...
Wie Ulyß bei uns verweilte,
Schmähend nicht vorübereilte,
Wußt' er vieles zu erzählen;
Würden alles dir vertrauen,
Wollteſt du zu unſern Gauen
Dich ans grüne Meer verfügen.

Sphinx.

Laß dich, Edler, nicht betrügen!
Statt daß Ulyß ſich binden ließ,
Laß unſern guten Rath dich binden;
Kannſt du den hohen Chiron finden,
Erfährſt du, was ich dir verhieß.

(Fauſt entfernt ſich.)

Mephiſtopheles (verdrießlich).

Was krächzt vorbei mit Flügelſchlag?
So ſchnell, daß man's nicht ſehen mag,
Und immer eins dem andern nach;
Den Jäger würden ſie ermüden.

Sphinx.

Dem Sturm des Winterwinds vergleichbar,
Alcides Pfeilen kaum erreichbar,
Es ſind die raſchen Stymphaliden,
Und wohlgemeint ihr Krächzegruß,
Mit Geierſchnabel und Gänſefuß.
Sie möchten gern in unſern Kreiſen
Als Stammverwandte ſich erweiſen.

Mephiſtopheles
(wie verſchüchtert).

Noch andres Zeug ziſcht zwiſchen drein.

Sphinx.

Vor dieſen ſey euch ja nicht bange!
Es ſind die Köpfe der lernäiſchen Schlange,
Vom Rumpf getrennt, und glauben was zu ſeyn. —
Doch ſagt, was ſoll nur aus euch werden?
Was für unruhige Geberden?

Wo wollt ihr hin? Begebt euch fort!..
Ich ſehe, jener Chorus dort
Macht euch zum Wendehals. Bezwingt euch nicht,
Geht hin! begrüßt manch reizendes Geſicht!
Die Lamien ſind's, luſtfeine Dirnen,
Mit Lächelmund und frechen Stirnen,
Wie ſie dem Satyrvolk behagen;
Ein Bocksfuß darf dort alles wagen.

Mephiſtopheles.

Ihr bleibt doch hier, daß ich euch wiederfinde?

Sphinx.

Ja! Miſche dich zum luſtigen Geſinde.
Wir, von Aegypten her, ſind längſt gewohnt,
Daß unſereins in tauſend Jahre thront.
Und reſpectirt nur unſre Lage,
So regeln wir die Mond- und Sonnentage,
Sitzen vor den Pyramiden,
Zu der Völker Hochgericht,
Ueberſchwemmung, Krieg und Frieden —
Und verziehen kein Geſicht.

Peneios
umgeben von Gewäſſern und Nymphen.

Peneios.

Rege dich, du Schilfgeflüſter,
Hauche leiſe, Rohrgeſchwiſter,
Säuſelt, leichte Weidenſträuche,
Liſpelt, Pappelzitterzweige,
Unterbrochnen Träumen zu!
Weckt mich doch ein grauslich Wittern,
Heimlich allbewegend Zittern
Aus dem Walleſtrom und Ruh.

Fauſt
(an den Fluß tretend).

Hör' ich recht, ſo muß ich glauben,
Hinter den verſchränkten Lauben

Dieſer Zweige, dieſer Stauden
Tönt ein menſchenähnlichs Lauten.
Scheint die Welle doch ein Schwätzen,
Lüftlein wie — ein Scherzergetzen.

Nymphen (zu Fauſt).

Am beſten geſchäh' dir,
Du legteſt dich nieder,
Erholteſt im Kühlen
Ermüdete Glieder,
Genöſſeſt der immer
Dich meidenden Ruh;
Wir ſäuſeln, wir rieſeln,
Wir flüſtern dir zu.

Fauſt.

Ich wache ja! O laßt ſie walten,
Die unvergleichlichen Geſtalten,
Wie ſie dorthin mein Auge ſchickt.
So wunderbar bin ich durchdrungen!
Sind's Träume? Sind's Erinnerungen?
Schon einmal warſt du ſo beglückt.
Gewäſſer ſchleichen durch die Friſche
Der dichten, ſanft bewegten Büſche,
Nicht rauſchen ſie, ſie rieſeln kaum;
Von allen Seiten hundert Quellen
Vereinen ſich im reinlich hellen,
Zum Bade flach vertieften Raum.
Geſunde junge Frauenglieder
Vom feuchten Spiegel doppelt wieder
Ergetztem Auge zugebracht!
Geſellig dann und fröhlich badend,
Erdreiſtet ſchwimmend, furchtſam watend;
Geſchrei zuletzt und Waſſerſchlacht.
Begnügen ſollt' ich mich an dieſen,
Mein Auge ſollte hier genießen,
Doch immer weiter ſtrebt mein Sinn.
Der Blick dringt ſcharf nach jener Hülle;

Das reiche Laub der grünen Fülle
Verbirgt die hohe Königin.

Wunderſam! auch Schwäne kommen
Aus den Buchten hergeſchwommen,
Majeſtätiſch rein bewegt.
Ruhig ſchwebend, zart geſellig,
Aber ſtolz und ſelbſtgefällig
Wie ſich Haupt und Schnabel regt ....
Einer aber ſcheint vor allen
Brüſtend kühn ſich zu gefallen,
Segelnd raſch durch alle fort;
Sein Gefieder bläht ſich ſchwellend,
Welle ſelbſt auf Wogen wellend,
Dringt er zu dem heiligen Ort ....
Die andern ſchwimmen hin und wieder
Mit ruhig glänzendem Gefieder,
Bald auch in regem prächtigen Streit
Die ſcheuen Mädchen abzulenken,
Daß ſie an ihren Dienſt nicht denken,
Nur an die eigne Sicherheit.

Nymphen.

Leget, Schweſtern, euer Ohr
An des Ufers grüne Stufe;
Hör' ich recht, ſo kommt mir's vor
Als der Schall von Pferdes-Hufe.
Wüßt' ich nur, wer dieſer Nacht
Schnelle Botſchaft zugebracht.

Fauſt.

Iſt mir doch, als dröhnt die Erde,
Schallend unter eiligem Pferde.
Dorthin mein Blick!
Ein günſtiges Geſchick,
Soll es mich ſchon erreichen?
O Wunder ohne Gleichen!
Ein Reiter kommt herangetrabt,
Er ſcheint von Geiſt und Muth begabt,

Von blendend-weißem Pferd getragen . . .
Ich irre nicht, ich kenn' ihn ſchon,
Der Philyra berühmter Sohn! —
Halt, Chiron! halt! Ich habe dir zu ſagen . . .

Chiron.

Was giebt's? Was iſt's?

Fauſt.

Bezähme deinen Schritt!

Chiron.

Ich raſte nicht.

Fauſt.

So bitte! Nimm mich mit!

Chiron.

Sitz' auf! ſo kann ich nach Belieben fragen:
Wohin des Wegs? Du ſtehſt am Ufer hier,
Ich bin bereit dich durch den Fluß zu tragen.

Fauſt (aufſitzend).

Wohin du willſt. Für ewig dank' ich's dir . . .
Der große Mann, der edle Pädagog,
Der, ſich zum Ruhm, ein Heldenvolk erzog,
Den ſchönen Kreis der edlen Argonauten,
Und alle, die des Dichters Welt erbauten.

Chiron.

Das laſſen wir an ſeinem Ort!
Selbſt Pallas kommt als Mentor nicht zu Ehren;
Am Ende treiben ſie's nach ihrer Weiſe fort,
Als wenn ſie nicht erzogen wären.

Fauſt.

Den Arzt, der jede Pflanze nennt,
Die Wurzeln bis ins Tiefſte kennt,
Dem Kranken Heil, dem Wunden Lindrung ſchafft,
Umarm' ich hier in Geiſt- und Körperkraft!

Chiron.

Ward neben mir ein Held verletzt,
Da wußt' ich Hülf' und Rath zu ſchaffen;
Doch ließ ich meine Kunſt zuletzt
Den Wurzelweibern und den Pfaffen.

Fauſt.

Du biſt der wahre große Mann,
Der Lobeswort nicht hören kann.
Er ſucht beſcheiden auszuweichen
Und thut, als gäb' es ſeines Gleichen.

Chiron.

Du ſcheineſt mir geſchickt, zu heucheln,
Dem Fürſten wie dem Volk zu ſchmeicheln.

Fauſt.

So wirſt du mir denn doch geſtehn,
Du haſt die Größten deiner Zeit geſehn,
Dem Edelſten in Thaten nachgeſtrebt,
Halbgöttlich-ernſt die Tage durchgelebt.
Doch unter den heroiſchen Geſtalten
Wen haſt du für den Tüchtigſten gehalten?

Chiron.

Im hehren Argonautenkreiſe
War jeder brav nach ſeiner eignen Weiſe,
Und, nach der Kraft, die ihn beſeelte,
Konnt' er genügen, wo's den andern fehlte.
Die Dioskuren haben ſtets geſiegt,
Wo Jugendfüll' und Schönheit überwiegt.
Entſchluß und ſchnelle That zu andrer Heil,
Den Boreaden ward's zum ſchönen Theil.
Nachſinnend, kräftig, klug, im Rath bequem,
So herrſchte Jaſon, Frauen angenehm.
Dann Orpheus, zart und immer ſtill bedächtig,
Schlug er die Leier, allen übermächtig.
Scharfſichtig Lynceus, der, bei Tag und Nacht,
Das heilige Schiff durch Klipp' und Strand gebracht.
Geſellig nur läßt ſich Gefahr erproben:
Wenn einer wirkt, die andern alle loben.

Fauſt.

Von Hercules willſt nichts erwähnen?

Chiron.

O weh! errege nicht mein Sehnen ...
Ich hatte Phöbus nie geſehn,

Noch Ares, Hermes, wie sie heißen;
Da sah ich mir vor Augen stehn,
Was alle Menschen göttlich preisen.
So war er ein geborner König,
Als Jüngling herrlichst anzuschaun;
Dem ältern Bruder unterthänig
Und auch den allerliebsten Fraun.
Den zweiten zeugt nicht Gäa wieder,
Nicht führt ihn Hebe himmelein;
Vergebens mühen sich die Lieder;
Vergebens quälen sie den Stein.

Faust.

So sehr auch Bildner auf ihn pochen,
So herrlich kam er nie zur Schau.
Vom schönsten Mann hast du gesprochen,
Nun sprich auch von der schönsten Frau!

Chiron.

Was! . . . Frauen-Schönheit will nichts heißen,
Ist gar zu oft ein starres Bild;
Nur solch ein Wesen kann ich preisen,
Das froh und lebenslustig quillt.
Die Schöne bleibt sich selber selig;
Die Anmuth macht unwiderstehlich,
Wie Helena, da ich sie trug.

Faust.

Du trugst sie?

Chiron.

Ja, auf diesem Rücken.

Faust.

Bin ich nicht schon verwirrt genug?
Und solch ein Sitz muß mich beglücken!

Chiron.

Sie faßte so mich in das Haar,
Wie du es thust.

Faust.

O ganz und gar
Verlier' ich mich! Erzähle wie?

Sie iſt mein einziges Begehren!
Woher, wohin, ach, trugſt du ſie?

Chiron.

Die Frage läßt ſich leicht gewähren.
Die Dioskuren hatten jener Zeit
Das Schweſterchen aus Räuberfauſt befreit.
Doch dieſe, nicht gewohnt beſiegt zu ſeyn,
Ermannten ſich und ſtürmten hinterdrein.
Da hielten der Geſchwiſter eiligen Lauf
Die Sümpfe bei Eleuſis auf;
Die Brüder wateten, ich patſchte, ſchwamm hinüber;
Da ſprang ſie ab und ſtreichelte
Die feuchte Mähne, ſchmeichelte
Und dankte lieblich-klug und ſelbſtbewußt.
Wie war ſie reizend! jung, des Alten Luſt!

Fauſt.

Erſt ſieben Jahr! . . .

Chiron.

Ich ſeh', die Philologen,
Sie haben dich, ſo wie ſich ſelbſt betrogen.
Ganz eigen iſt's mit mythologiſcher Frau:
Der Dichter bringt ſie, wie er's braucht, zur Schau;
Nie wird ſie mündig, wird nicht alt,
Stets appetitlicher Geſtalt,
Wird jung entführt, im Alter noch umfreit;
G'nug, den Poeten bindet keine Zeit.

Fauſt.

So ſey auch ſie durch keine Zeit gebunden!
Hat doch Achill auf Pherä ſie gefunden
Selbſt außer aller Zeit. Welch ſeltnes Glück:
Errungen Liebe gegen das Geſchick!
Und ſollt' ich nicht, ſehnſüchtigſter Gewalt,
Ins Leben ziehn die einzigſte Geſtalt?
Das ewige Weſen, Göttern ebenbürtig,
So groß als zart, ſo hehr als liebenswürdig.
Du ſahſt ſie einſt; heut hab' ich ſie geſehn,
So ſchön wie reizend, wie erſehnt ſo ſchön.

Nun iſt mein Sinn, mein Weſen ſtreng umfangen;
Ich lebe nicht, kann ich ſie nicht erlangen.

Chiron.

Mein fremder Mann! als Menſch biſt du entzückt;
Doch unter Geiſtern ſcheinſt du wohl verrückt.
Nun trifft ſich's hier zu deinem Glücke;
Denn alle Jahr, nur wenig Augenblicke,
Pfleg' ich bei Manto vorzutreten,
Der Tochter Aeſculaps; im ſtillen Beten
Fleht ſie zum Vater, daß, zu ſeiner Ehre,
Er endlich doch der Aerzte Sinn verkläre
Und vom verwegnen Todtſchlag ſie bekehre.
Die liebſte mir aus der Sibyllengilde,
Nicht fratzenhaft bewegt, wohlthätig milde;
Ihr glückt es wohl, bei einigem Verweilen,
Mit Wurzelkräften dich von Grund zu heilen.

Fauſt.

Geheilt will ich nicht ſeyn! mein Sinn iſt mächtig!
Da wär' ich ja, wie andre, niederträchtig.

Chiron.

Verſäume nicht das Heil der edlen Quelle!
Geſchwind herab! Wir ſind zur Stelle.

Fauſt.

Sag' an! Wohin haſt du, in grauſer Nacht,
Durch Kiesgewäſſer, mich ans Land gebracht?

Chiron.

Hier trotzten Rom und Griechenland im Streite,
Peneios rechts, links den Olymp zur Seite,
Das größte Reich, das ſich im Sand verliert.
Der König flieht, der Bürger triumphirt.
Blick' auf! hier ſteht bedeutend nah,
Im Mondenſchein der ewige Tempel da.

Manto

(inwendig träumend).

Von Pferdes Hufe
Erklingt die heilige Stufe,
Halbgötter treten heran.

Chiron.

Ganz recht!
Nur die Augen aufgethan!

Manto (erwachend).

Willkommen! ich ſeh', du bleibſt nicht aus.

Chiron.

Steht dir doch auch dein Tempelhaus!

Manto.

Streifſt du noch immer unermüdet?

Chiron.

Wohnſt du doch immer ſtill umfriedet,
Indeß zu kreiſen mich erfreut.

Manto.

Ich harre, mich umkreiſt die Zeit.
Und dieſer?

Chiron.

Die verrufne Nacht
Hat ſtrudelnd ihn hierher gebracht.
Helenen mit verrückten Sinnen,
Helenen will er ſich gewinnen,
Und weiß nicht, wie und wo beginnen!
Aſklepiſcher Cur vor andern werth.

Manto.

Den lieb' ich, der Unmögliches begehrt.

Chiron

(iſt ſchon weit weg).

Manto.

Tritt ein, Verwegner, ſollſt dich freuen!
Der dunkle Gang führt zu Perſephoneien.
In des Olympus hohlem Fuß
Lauſcht ſie geheim verbotnem Gruß.
Hier hab' ich einſt den Orpheus eingeſchwärzt;
Benutz' es beſſer! friſch! beherzt!

(Sie ſteigen hinab.)

Am obern Peneios, wie zuvor.

Sirenen.

Stürzt euch in Peneios Fluth!
Plätschernd ziemt es da zu schwimmen,
Lied um Lieder anzustimmen,
Dem unseligen Volk zu gut.
Ohne Wasser ist kein Heil!
Führen wir mit hellem Heere
Eilig zum ägäischen Meere,
Würd' uns jede Lust zu Theil.

Erdbeben.

Sirenen.

Schäumend kehrt die Welle wieder,
Fließt nicht mehr im Bett darnieder;
Grund erbebt, das Wasser staucht,
Kies und Ufer berstend raucht.
Flüchten wir! Kommt alle, kommt!
Niemand, dem das Wunder frommt.

Fort, ihr edlen frohen Gäste,
Zu dem seeisch heitern Feste,
Blinkend, wo die Zitterwellen,
Ufernetzend, leise schwellen,
Da wo Luna doppelt leuchtet,
Uns mit heiligem Thau befeuchtet.
Dort ein freibewegtes Leben,
Hier ein ängstlich Erde-Beben;
Eile jeder Kluge fort!
Schauderhaft ist's um den Ort.

Seismos

(in der Tiefe brummend und polternd).

Einmal noch mit Kraft geschoben,
Mit den Schultern brav gehoben!
So gelangen wir nach oben,
Wo uns alles weichen muß.

Sphinxe.

Welch ein widerwärtig Zittern,
Häßlich grauſenhaftes Wittern!
Welch ein Schwanken, welches Beben,
Schaukelnd Hin- und Wiederſtreben!
Welch unleidlicher Verdruß!
Doch wir ändern nicht die Stelle,
Bräche los die ganze Hölle.

Nun erhebt ſich ein Gewölbe
Wunderſam. Es iſt derſelbe,
Jener Alte, längſt Ergraute,
Der die Inſel Delos baute,
Einer Kreißenden zu Lieb'
Aus der Wog' empor ſie trieb.
Er mit Streben, Drängen, Drücken,
Arme ſtraff, gekrümmt den Rücken,
Wie ein Atlas an Geberde,
Hebt er Boden, Raſen, Erde,
Kies und Gries und Sand und Letten,
Unſres Ufers ſtille Betten.
So zerreißt er eine Strecke
Quer des Thales ruhige Decke.
Angeſtrengteſt, nimmer müde,
Koloſſal-Karyatide,
Trägt ein furchtbar Steingerüſte,
Noch im Boden bis zur Büſte;
Weiter aber ſoll's nicht kommen,
Sphinxe haben Platz genommen.

Seismos.

Das hab' ich ganz allein vermittelt,
Man wird mir's endlich zugeſtehn:
Und hätt' ich nicht geſchüttelt und gerüttelt,
Wie wäre dieſe Welt ſo ſchön? —
Wie ſtänden eure Berge droben
In prächtig-reinem Aetherblau,
Hätt' ich ſie nicht hervorgeſchoben

Zu maleriſch-entzückter Schau!
Als, Angeſichts der höchſten Ahnen,
Der Nacht, des Chaos, ich mich ſtark betrug,
Und, in Geſellſchaft von Titanen,
Mit Pelion und Oſſa als mit Ballen ſchlug.
Wir tollten fort in jugendlicher Hitze,
Bis, überdrüſſig noch, zuletzt
Wir dem Parnaß, als eine Doppelmütze,
Die beiden Berge frevelnd aufgeſetzt . . . .
Apollen hält ein froh Verweilen
Dort nun mit ſeliger Muſen Chor.
Selbſt Jupitern und ſeinen Donnerkeilen
Hob ich den Seſſel hoch empor.
Jetzt ſo, mit ungeheurem Streben,
Drang aus dem Abgrund ich herauf,
Und fordre laut zu neuem Leben
Mir fröhliche Bewohner auf.

Sphinxe.

Uralt, müßte man geſtehen,
Sey das hier Emporgebürgte,
Hätten wir nicht ſelbſt geſehen,
Wie ſich's aus dem Boden würgte.
Bebuſchter Wald verbreitet ſich hinan,
Noch drängt ſich Fels auf Fels bewegt heran;
Ein Sphinx wird ſich daran nicht kehren:
Wir laſſen uns im heiligen Sitz nicht ſtören.

Greife.

Gold in Blättchen, Gold in Flittern
Durch die Ritzen ſeh' ich zittern.
Laßt euch ſolchen Schatz nicht rauben!
Imſen, auf! es auszuklauben.

Chor der Ameiſen.

Wie ihn die Rieſigen
Empor geſchoben,
Ihr Zappelfüßigen,
Geſchwind nach oben!
Behendeſt aus und ein!

In ſolchen Ritzen
Iſt jedes Bröſelein
Werth zu beſitzen.
Das Allermindeſte
Müßt ihr entdecken
Auf das geſchwindeſte
In allen Ecken.
Allemſig müßt ihr ſeyn,
Ihr Wimmelſchaaren!
Nur mit dem Gold herein!
Den Berg laßt fahren!

Greife.

Herein! Herein! Nur Gold zu Hauf!
Wir legen unſre Klauen drauf,
Sind Riegel von der beſten Art;
Der größte Schatz iſt wohlverwahrt.

Pygmäen.

Haben wirklich Platz genommen,
Wiſſen nicht, wie es geſchah.
Fraget nicht, woher wir kommen,
Denn wir ſind nun einmal da!
Zu des Lebens luſtigem Sitze
Eignet ſich ein jedes Land;
Zeigt ſich eine Felſenritze,
Iſt auch ſchon der Zwerg zur Hand.
Zwerg' und Zwergin, raſch zum Fleiße,
Muſterhaft ein jedes Paar.
Weiß nicht, ob es gleicher Weiſe
Schon im Paradieſe war.
Doch wir finden's hier zum beſten,
Segnen dankbar unſern Stern;
Denn im Oſten wie im Weſten
Zeugt die Mutter Erde gern.

Daktyle.

Hat ſie in einer Nacht
Die Kleinen hervorgebracht,

Sie wird die Kleinſten erzeugen;
Finden auch ihres Gleichen.

Pygmäen-Aelteſte.

Eilet, bequemen
Sitz einzunehmen!
Eilig zum Werke!
Schnelle für Stärke!
Noch iſt es Friede;
Baut euch die Schmiede,
Harniſch und Waffen
Dem Heer zu ſchaffen.

Ihr Imſen alle,
Rührig im Schwalle,
Schafft uns Metalle!
Und ihr Daktyle,
Kleinſte, ſo viele,
Euch ſey befohlen
Hölzer zu holen!
Schichtet zuſammen
Heimliche Flammen,
Schaffet uns Kohlen!

Generaliſſimus.

Mit Pfeil und Bogen
Friſch ausgezogen!
An jenem Weiher
Schießt mir die Reiher,
Unzählig niſtende,
Hochmüthig brüſtende;
Auf Einen Ruck!
Alle wie Einen,
Daß wir erſcheinen
Mit Helm und Schmuck.

Imſen und Daktyle.

Wer wird uns retten!
Wir ſchaffen's Eiſen,

Sie ſchmieden Ketten.
Uns los zu reißen
Iſt noch nicht zeitig;
Drum ſeyd geſchmeidig!

Die Kraniche des Ibykus.

Mordgeſchrei und Sterbeklagen!
Aengſtlich Flügelflatterſchlagen!
Welch ein Aechzen, welch Geſtöhn
Dringt herauf zu unſern Höhn!
Alle ſind ſie ſchon ertödtet,
See von ihrem Blut geröthet;
Mißgeſtaltete Begierde
Raubt des Reihers edle Zierde.
Weht ſie doch ſchon auf dem Helme
Dieſer Fettbauch-Krummbein-Schelme.
Ihr Genoſſen unſres Heeres,
Reihenwanderer des Meeres,
Euch berufen wir zur Rache
In ſo nahverwandter Sache.
Keiner ſpare Kraft und Blut,
Ewige Feindſchaft dieſer Brut!

(Zerſtreuen ſich krächzend in den Lüften.)

Mephiſtopheles (in der Ebene).

Die nordiſchen Hexen wußt' ich wohl zu meiſtern;
Mir wird's nicht juſt mit dieſen fremden Geiſtern.
Der Blocksberg bleibt ein gar bequem Local;
Wo man auch ſey, man findet ſich zumal.
Frau Ilſe wacht für uns auf ihrem Stein,
Auf ſeiner Höh' wird Heinrich munter ſeyn,
Die Schnarcher ſchnauzen zwar das Elend an,
Doch alles iſt für tauſend Jahr gethan.
Wer weiß denn hier nur, wo er geht und ſteht,
Ob unter ihm ſich nicht der Boden bläht?
Ich wandle luſtig durch ein glattes Thal,
Und hinter mir erhebt ſich auf einmal
Ein Berg, zwar kaum ein Berg zu nennen,
Von meinen Sphinxen mich jedoch zu trennen

Schon hoch genug — hier zuckt noch manches Feuer
Das Thal hinab, und flammt ums Abenteuer...
Noch tanzt und ſchwebt mir lockend, weichend vor,
Spitzbübiſch gaukelnd, der galante Chor.
Nur ſachte drauf! Allzugewohnt ans Naſchen,
Wo es auch ſey, man ſucht was zu erhaſchen.

Lamien
(Mephiſtopheles nach ſich ziehend).

Geſchwind, geſchwinder!
Und immer weiter!
Dann wieder zaudernd,
Geſchwätzig plaudernd.
Es iſt ſo heiter,
Den alten Sünder
Uns nach zu ziehen;
Zu ſchwerer Buße
Mit ſtarrem Fuße
Kommt er geholpert,
Einher geſtolpert,
Er ſchleppt das Bein,
Wie wir ihn fliehen,
Uns hinterdrein.

Mephiſtopheles (ſtillſtehend).

Verflucht Geſchick! Betrogne Manſen!
Von Adam her verführte Hanſen!
Alt wird man wohl, wer aber klug?
Warſt du nicht ſchon vernarrt genug!
Man weiß, das Volk taugt aus dem Grunde nichts;
Geſchnürten Leibs, geſchminkten Angeſichts;
Nichts haben ſie Geſundes zu erwiedern,
Wo man ſie anfaßt, morſch in allen Gliedern.
Man weiß, man ſieht's, man kann es greifen,
Und dennoch tanzt man, wenn die Luder pfeifen.

Lamien (innehaltend).

Halt! er beſinnt ſich, zaudert, ſteht;
Entgegnet ihm, daß er euch nicht entgeht!

Mephiſtopheles (fortſchreitend).

Nur zu! und laß dich ins Gewebe
Der Zweifelei nicht thörig ein;
Denn wenn es keine Hexen gäbe,
Wer Teufel möchte Teufel ſeyn!

Lamien (anmuthigſt).

Kreiſen wir um dieſen Helden;
Liebe wird in ſeinem Herzen
Sich gewiß für Eine melden.

Mephiſtopheles.

Zwar bei ungewiſſem Schimmer
Scheint ihr hübſche Frauenzimmer,
Und ſo möcht' ich euch nicht ſchelten.

Empuſe (eindringend).

Auch nicht mich! als eine ſolche
Laßt mich ein in eure Folge.

Lamien.

Die iſt in unſerm Kreis zuviel,
Verdirbt doch immer unſer Spiel.

Empuſe (zu Mephiſtopheles).

Begrüßt von Mühmichen Empuſe,
Der Trauten mit dem Eſelsfuße!
Du haſt nur einen Pferdefuß,
Und doch, Herr Vetter, ſchönſten Gruß!

Mephiſtopheles.

Hier dacht' ich lauter Unbekannte,
Und finde leider Nahverwandte;
Es iſt ein altes Buch zu blättern:
Vom Harz bis Hellas immer Vettern!

Empuſe.

Entſchieden weiß ich gleich zu handeln,
In vieles könnt' ich mich verwandeln;
Doch euch zu Ehren hab' ich jetzt
Das Eſelsköpfchen aufgeſetzt.

Mephiſtopheles.

Ich merk', es hat bei dieſen Leuten
Verwandtſchaft Großes zu bedeuten;

Doch mag ſich, was auch will, eräugnen,
Den Eſelskopf möcht' ich verläugnen.

Lamien.

Laß dieſe Garſtige! ſie verſcheucht,
Was irgend ſchön und lieblich däucht;
Was irgend ſchön und lieblich wär',
Sie kommt heran, es iſt nicht mehr.

Mephiſtopheles.

Auch dieſe Mühmchen, zart und ſchmächtig,
Sie ſind mir alleſammt verdächtig;
Und hinter ſolcher Wänglein Roſen,
Fürcht' ich doch auch Metamorphoſen.

Lamien.

Verſuch' es doch! ſind unſrer viele.
Greif zu! Und haſt du Glück im Spiele,
Erhaſche dir das beſte Loos!
Was ſoll das lüſterne Geleier?
Du biſt ein miſerabler Freier,
Stolzirſt einher und thuſt ſo groß! —
Nun miſcht er ſich in unſre Schaaren;
Laßt nach und nach die Masken fahren,
Und gebt ihm euer Weſen bloß!

Mephiſtopheles.

Die ſchönſte hab' ich mir erleſen...

(Sie umfaſſend.)

O weh mir! welch ein dürrer Beſen!

(Eine andere ergreifend.)

Und dieſe?.... Schmähliches Geſicht!

Lamien.

Verdienſt du's beſſer? dünk' es nicht.

Mephiſtopheles.

Die Kleine möcht' ich mir verpfänden....
Lacerte ſchlüpft mir aus den Händen!
Und ſchlangenhaft der glatte Zopf.
Dagegen faſſ' ich mir die Lange....
Da pack' ich eine Thyrſusſtange!
Den Pinienapfel als den Kopf.

Wo will's hinaus?.... Noch eine Dicke,
An der ich mich vielleicht erquicke;
Zum letztenmal gewagt! Es ſey!
Recht quammig, quappig; das bezahlen
Mit hohem Preis Orientalen....
Doch ach! der Boviſt platzt entzwei!

Lamien.

Fahrt auseinander, ſchwankt und ſchwebet!
Blitzartig, ſchwarzen Flugs, umgebet
Den eingedrungnen Hexenſohn
Unſichre ſchauderhafte Kreiſe!
Schweigſamen Fittigs, Fledermäuſe!
Zu wohlfeil kommt er doch davon.

Mephiſtopheles (ſich ſchüttelnd).

Viel klüger ſcheint es, bin ich nicht geworden;
Abſurd iſt's hier, abſurd im Norden,
Geſpenſter hier wie dort vertract,
Volk und Poeten abgeſchmackt.
Iſt eben hier ein Mummenſchanz,
Wie überall ein Sinnentanz.
Ich griff nach holden Maskenzügen
Und faßte Weſen, daß mich's ſchauerte....
Ich möchte gerne mich betrügen,
Wenn es nur länger dauerte.

(Sich zwiſchen dem Geſtein verirrend)

Wo bin ich denn? Wo will's hinaus?
Das war ein Pfad, nun iſt's ein Graus.
Ich kam daher auf glatten Wegen,
Und jetzt ſteht mir Geröll entgegen.
Vergebens klettr' ich auf und nieder,
Wo find' ich meine Sphinxe wieder?
So toll hätt' ich mir's nicht gedacht;
Ein ſolch Gebirg in Einer Nacht!
Das heiß' ich friſchen Hexenritt,
Die bringen ihren Blocksberg mit.

Greas (vom Naturfels).

Herauf hier! Mein Gebirg iſt alt,

Steht in urſprünglicher Geſtalt.
Verehre ſchroffe Felſenſteige,
Des Pindus letztgedehnte Zweige!
Schon ſtand ich unerſchüttert ſo,
Als über mich Pompejus floh.
Daneben, das Gebild des Wahns,
Verſchwindet ſchon beim Krähn des Hahns.
Dergleichen Mährchen ſeh' ich oft entſtehn
Und plötzlich wieder untergehn.

Mephiſtopheles.

Sey Ehre dir, ehrwürdiges Haupt,
Von hoher Eichenkraft umlaubt!
Der allerklarſte Mondenſchein
Dringt nicht zur Finſterniß herein. —
Doch neben am Gebüſche zieht
Ein Licht, das gar beſcheiden glüht.
Wie ſich das alles fügen muß!
Fürwahr! es iſt Homunculus.
Woher des Wegs, du Kleingeſelle?

Homunculus.

Ich ſchwebe ſo von Stell' zu Stelle,
Und möchte gern im beſten Sinn entſtehn,
Voll Ungeduld mein Glas entzwei zu ſchlagen;
Allein was ich bisher geſehn,
Hinein da möcht' ich mich nicht wagen.
Nur, um dir's im Vertraun zu ſagen,
Zwei Philoſophen bin ich auf der Spur,
Ich horchte zu, es hieß Natur! Natur!
Von dieſen will ich mich nicht trennen,
Sie müſſen doch das irdiſche Weſen kennen;
Und ich erfahre wohl am Ende,
Wohin ich mich am allerklügſten wende.

Mephiſtopheles.

Das thu' auf deine eigne Hand!
Denn, wo Geſpenſter Platz genommen,
Iſt auch der Philoſoph willkommen.
Damit man ſeiner Kunſt und Gunſt ſich freue,

Erſchafft er gleich ein Dutzend neue.
Wenn du nicht irrſt, kommſt du nicht zu Verſtand;
Willſt du entſtehn, entſteh' auf eigne Hand!

Homunculus.

Ein guter Rath iſt auch nicht zu verſchmähn.

Mephiſtopheles.

So fahre hin! Wir wollen's weiter ſehn. (Trennen ſich.)

Anaxagoras (zu Thales).

Dein ſtarrer Sinn will ſich nicht beugen;
Bedarf es weitres, dich zu überzeugen?

Thales.

Die Welle beugt ſich jedem Winde gern,
Doch hält ſie ſich vom ſchroffen Felſen fern.

Anaxagoras.

Durch Feuerdunſt iſt dieſer Fels zu Handen.

Thales.

Im Feuchten iſt Lebendiges erſtanden.

Homunculus (zwiſchen beiden).

Laßt mich an eurer Seite gehn!
Mir ſelbſt gelüſtet's, zu entſtehn.

Anaxagoras.

Haſt du, o Thales, je in Einer Nacht
Solch einen Berg aus Schlamm hervorgebracht?

Thales.

Nie war Natur und ihr lebendiges Fließen
Auf Tag und Nacht und Stunden angewieſen;
Sie bildet regelnd jegliche Geſtalt,
Und ſelbſt im Großen iſt es nicht Gewalt.

Anaxagoras.

Hier aber war's! Plutoniſch grimmig Feuer,
Aeoliſcher Dünſte Knallkraft, ungeheuer,
Durchbrach des flachen Bodens alte Kruſte,
Daß neu ein Berg ſogleich entſtehen mußte.

Thales.

Was wird dadurch nun weiter fortgeſetzt?
Er iſt auch da, und das iſt gut zuletzt.

Mit ſolchem Streit verliert man Zeit und Weile
Und führt doch nur geduldig Volk am Seile.

Anaxagoras.

Schnell quillt der Berg von Myrmidonen,
Die Felſenſpalten zu bewohnen,
Pygmäen, Imſen, Däumerlinge,
Und andre thätig kleine Dinge.
(Zu Homunculus).
Nie haſt du Großem nachgeſtrebt,
Einſiedleriſch-beſchränkt gelebt;
Kannſt du zur Herrſchaft dich gewöhnen,
So laſſ' ich dich als König krönen.

Homunculus.

Was ſagt mein Thales?

Thales.

Will's nicht rathen;
Mit Kleinen thut man kleine Thaten,
Mit Großen wird der Kleine groß.
Sieh hin! die ſchwarze Kranich-Wolke!
Sie droht dem aufgeregten Volke,
Und würde ſo dem König drohn.
Mit ſcharfen Schnäbeln, Krallen-Beinen,
Sie ſtechen nieder auf die Kleinen;
Verhängniß wetterleuchtet ſchon.
Ein Frevel tödtete die Reiher,
Umſtellend ruhigen Friedensweiher.
Doch jener Mordgeſchoſſe Regen
Schafft grauſam-blutigen Rache-Segen,
Erregt der Nahverwandten Wuth
Nach der Pygmäen frevlem Blut.
Was nützt nun Schild und Helm und Speer?
Was hilft der Reiherſtrahl den Zwergen?
Wie ſich Daktyl und Imſe bergen!
Schon wankt, es flieht, es ſtürzt das Heer.

Anaxagoras

(nach einer Pauſe feierlich).

Konnt' ich bisher die Unterirdiſchen loben,

So wend' ich mich in diesem Fall nach oben ...
Du! droben ewig Unveraltete,
Dreinamig-Dreigestaltete,
Dich ruf' ich an bei meines Volkes Weh,
Diana, Luna, Hekate!
Du Brusterweiternde, im Tiefsten Sinnige,
Du Ruhigscheinende, Gewaltsam-innige,
Eröffne deiner Schatten grausen Schlund,
Die alte Macht sey ohne Zauber kund!

(Pause.)

Bin ich zu schnell erhört?
Hat mein Flehn
Nach jenen Höhn
Die Ordnung der Natur gestört?
Und größer, immer größer nahet schon
Der Göttin rundumschriebner Thron,
Dem Auge furchtbar, ungeheuer!
Ins Düstre röthet sich sein Feuer ...
Nicht näher! drohend-mächtige Runde,
Du richtest uns und Land und Meer zu Grunde!
So wär' es wahr, daß dich thessalische Frauen,
In frevelnd magischem Vertrauen,
Von deinem Pfad herabgesungen,
Verderblichstes dir abgerungen? ...
Das lichte Schild hat sich umdunkelt,
Auf einmal reißt's und blitzt und funkelt!
Welch ein Gepraffel! Welch ein Zischen!
Ein Donnern, Windgethüm dazwischen! —
Demüthig zu des Thrones Stufen —
Verzeiht! Ich hab' es hergerufen.

(Wirft sich aufs Angesicht.)

Thales.

Was dieser Mann nicht alles hört' und sah!
Ich weiß nicht recht, wie uns geschah,
Auch hab' ich's nicht mit ihm empfunden.
Gestehen wir, es sind verrückte Stunden,

Und Luna wiegt ſich ganz bequem
An ihrem Platz, ſo wie vordem.

Homunculus.

Schaut hin nach der Pygmäen Sitz!
Der Berg war rund, jetzt iſt er ſpitz.
Ich ſpürt' ein ungeheures Prallen,
Der Fels war aus dem Mond gefallen;
Gleich hat er, ohne nachzufragen,
So Freund als Feind gequetſcht, erſchlagen.
Doch muß ich ſolche Künſte loben,
Die ſchöpferiſch, in Einer Nacht,
Zugleich von unten und von oben,
Dieß Berggebäu zu Stand gebracht.

Thales.

Sey ruhig! Es war nur gedacht.
Sie fahre hin, die garſtige Brut!
Daß du nicht König warſt, iſt gut.
Nun fort zum heitern Meeresfeſte!
Dort hofft und ehrt man Wundergäſte.

(Entfernen ſich.)

Mephiſtopheles
(an der Gegenſeite kletternd).

Da muß ich mich durch ſteile Felſentreppen,
Durch alter Eichen ſtarre Wurzeln ſchleppen!
Auf meinem Harz der harzige Dunſt
Hat was vom Pech, und das hat meine Gunſt;
Zunächſt der Schwefel.... Hier, bei dieſen Griechen
Iſt von dergleichen kaum die Spur zu riechen;
Neugierig aber wär' ich, nachzuſpüren,
Womit ſie Höllenqual und Flamme ſchüren.

Dryas.

In deinem Lande ſey einheimiſch klug,
Im fremden biſt du nicht gewandt genug.
Du ſollteſt nicht den Sinn zur Heimath kehren,
Der heiligen Eichen Würde hier verehren.

Mephiſtopheles.

Man denkt an das, was man verließ,

Was man gewohnt war, bleibt ein Paradies.
Doch ſagt, was in der Höhle dort,
Bei ſchwachem Licht, ſich dreifach hingekauert?

Dryas.

Die Phorkyaden! Wage dich zum Ort,
Und ſprich ſie an, wenn dich nicht ſchauert!

Mephiſtopheles.

Warum denn nicht! — Ich ſehe was, und ſtaune!
So ſtolz ich bin, muß ich mir ſelbſt geſtehn:
Dergleichen hab' ich nie geſehn,
Die ſind ja ſchlimmer als Alraune....
Wird man die urverworfnen Sünden
Im mindeſten noch häßlich finden,
Wenn man dieß Dreigethüm erblickt?
Wir litten ſie nicht auf den Schwellen
Der grauenvollſten unſrer Höllen;
Hier wurzelt's in der Schönheit Land,
Das wird mit Ruhm antik genannt....
Sie regen ſich, ſie ſcheinen mich zu ſpüren,
Sie zwitſchern pfeifend, Fledermaus-Vampyren.

Phorkyaden.

Gebt mir das Auge, Schweſtern, daß es frage,
Wer ſich ſo nah an unſre Tempel wage.

Mephiſtopheles.

Verehrteſte! Erlaubt mir, euch zu nahen
Und euren Segen dreifach zu empfahen.
Ich trete vor, zwar noch als Unbekannter,
Doch, irr' ich nicht, weitläufiger Verwandter.
Altwürdige Götter hab' ich ſchon erblickt,
Vor Ops und Rhea tiefſtens mich gebückt;
Die Parzen ſelbſt, des Chaos, eure Schweſtern,
Ich ſah ſie geſtern — oder ehegeſtern;
Doch eures Gleichen hab' ich nie erblickt,
Ich ſchweige nun und fühle mich entzückt.

Phorkyaden.

Er ſcheint Verſtand zu haben, dieſer Geiſt.

Mephiſtopheles.

Nur wundert's mich, daß euch kein Dichter preiſt. —
Und ſagt! wie kam's, wie konnte das geſchehn?
Im Bilde hab' ich nie euch, Würdigſte, geſehn;
Verſuch's der Meißel doch, euch zu erreichen,
Nicht Juno, Pallas, Venus und dergleichen.

Phorkyaden.

Verſenkt in Einſamkeit und ſtillſte Nacht,
Hat unſer Drei noch nie daran gedacht!

Mephiſtopheles.

Wie ſollt' es auch? da ihr, der Welt entrückt,
Hier niemand ſeht und niemand euch erblickt.
Da müßtet ihr an ſolchen Orten wohnen,
Wo Pracht und Kunſt auf gleichem Sitze thronen,
Wo jeden Tag, behend, im Doppelſchritt,
Ein Marmorblock als Held ins Leben tritt.
Wo —

Phorkyaden.

Schweige ſtill und gieb' uns kein Gelüſten!
Was hülf' es uns und wenn wir's beſſer wüßten?
In Nacht geboren, Nächtlichem verwandt,
Beinah uns ſelbſt, ganz allen unbekannt.

Mephiſtopheles.

In ſolchem Fall hat es nicht viel zu ſagen,
Man kann ſich ſelbſt auch andern übertragen.
Euch dreien g'nügt Ein Auge, g'nügt Ein Zahn;
Da ging' es wohl auch mythologiſch an,
In zwei die Weſenheit der drei zu faſſen,
Der dritten Bildniß mir zu überlaſſen,
Auf kurze Zeit.

Eine.

Wie dünkt's euch? ging' es an?

Die Andern.

Verſuchen wir's! — doch ohne Aug' und Zahn.

Mephiſtopheles.

Nun habt ihr grad das Beſte weggenommen;
Wie würde da das ſtrengſte Bild vollkommen!

Eine.

Drück' du ein Auge zu, 's iſt leicht geſchehn,
Laß alſofort den einen Raffzahn ſehn,
Und, im Profil, wirſt du ſogleich erreichen,
Geſchwiſterlich vollkommen uns zu gleichen.

Mephiſtopheles.

Viel Ehr'! Es ſey!

Phorkyaden.

Es ſey!

Mephiſtopheles
(als Phorkyas im Profil).

Da ſteh' ich ſchon,
Des Chaos vielgeliebter Sohn!

Phorkyaden.

Des Chaos Töchter ſind wir unbeſtritten.

Mephiſtopheles.

Man ſchilt mich nun, o Schmach! Hermaphroditen.

Phorkyaden.

Im neuen Drei der Schweſtern welche Schöne!
Wir haben zwei der Augen, zwei der Zähne.

Mephiſtopheles.

Vor aller Augen muß ich mich verſtecken,
Im Höllenpfuhl die Teufel zu erſchrecken. (Ab.)

Felsbuchten des ägäiſchen Meers.

Mond im Zenith verharrend.

Sirenen
(auf den Klippen umher gelagert, flötend und ſingend).

Haben ſonſt bei nächtigem Grauen
Dich theſſaliſche Zauberfrauen
Frevelhaft herabgezogen,
Blicke ruhig von dem Bogen
Deiner Nacht auf Zitterwogen
Mildeblitzend Glanzgewimmel,
Und erleuchte das Getümmel,

Das ſich aus den Wogen hebt!
Dir zu jedem Dienſt erbötig,
Schöne Luna, ſey uns gnädig!

Nereiden und Tritonen
(als Meerwunder).

Tönet laut in ſchärfern Tönen,
Die das breite Meer durchdröhnen,
Volk der Tiefe ruft fortan! —
Vor des Sturmes grauſen Schlünden
Wichen wir zu ſtillſten Gründen,
Holder Sang zieht uns heran.

Seht, wie wir im Hochentzücken
Uns mit goldnen Ketten ſchmücken,
Auch zu Kron' und Edelſteinen
Spang' und Gürtelſchmuck vereinen!
Alles das iſt eure Frucht!
Schätze, ſcheiternd hier verſchlungen,
Habt ihr uns herangeſungen,
Ihr Dämonen unſrer Bucht.

Sirenen.

Wiſſen's wohl, in Meeresfriſche
Glatt behagen ſich die Fiſche,
Schwanken Lebens ohne Leid;
Doch, ihr feſtlich regen Schaaren,
Heute möchten wir erfahren,
Daß ihr mehr als Fiſche ſeyd.

Nereiden und Tritonen.

Ehe wir hierher gekommen,
Haben wir's zu Sinn genommen;
Schweſtern, Brüder, jetzt geſchwind!
Heut bedarf's der kleinſten Reiſe,
Zum vollgültigſten Beweiſe,
Daß wir mehr als Fiſche ſind.

(Entfernen ſich.)

Sirenen.

Fort ſind ſie im Nu!
Nach Samothrace grade zu,

Verſchwunden mit günſtigem Wind.
Was denken ſie zu vollführen
Im Reiche der hohen Kabiren?
Sind Götter, wunderſam eigen,
Die ſich immerfort ſelbſt erzeugen,
Und niemals wiſſen, was ſie ſind.

Bleibe auf deinen Höhn,
Holde Luna, gnädig ſtehn,
Daß es nächtig verbleibe,
Uns der Tag nicht vertreibe!

Thales
(am Ufer zu Homunculus).

Ich führte dich zum alten Nereus gern;
Zwar ſind wir nicht von ſeiner Höhle fern,
Doch hat er einen harten Kopf,
Der widerwärtige Sauertopf.
Das ganze menſchliche Geſchlecht
Macht's ihm, dem Griesgram, nimmer recht.
Doch iſt die Zukunft ihm entdeckt,
Dafür hat jedermann Reſpect,
Und ehret ihn auf ſeinem Poſten;
Auch hat er manchem wohlgethan.

Homunculus.

Probiren wir's und klopfen an!
Nicht gleich wird's Glas und Flamme koſten.

Nereus.

Sind's Menſchenſtimmen, die mein Ohr vernimmt?
Wie es mir gleich im tiefſten Herzen grimmt!
Gebilde, ſtrebſam, Götter zu erreichen,
Und doch verdammt, ſich immer ſelbſt zu gleichen.
Seit alten Jahren konnt' ich göttlich ruhn,
Doch trieb mich's an, den Beſten wohlzuthun;
Und ſchaut ich dann zuletzt vollbrachte Thaten,
So war es ganz, als hätt' ich nicht gerathen.

Thales.

Und doch, o Greis des Meers, vertraut man dir;
Du biſt der Weiſe, treib' uns nicht von hier!

Schau' dieſe Flamme, menſchenähnlich zwar,
Sie deinem Rath ergiebt ſich ganz und gar.

Nereus.

Was Rath! Hat Rath bei Menſchen je gegolten?
Ein kluges Wort erſtarrt im harten Ohr.
So oft auch That ſich grimmig ſelbſt geſcholten,
Bleibt doch das Volk ſelbſtwillig wie zuvor.
Wie hab' ich Paris väterlich gewarnt,
Eh ſein Gelüſt ein fremdes Weib umgarnt!
Am griechiſchen Ufer ſtand er kühnlich da,
Ihm kündet' ich, was ich im Geiſte ſah:
Die Lüfte qualmend, überſtrömend Roth,
Gebälke glühend, unten Mord und Tod:
Troja's Gerichtstag, rhythmiſch feſtgebannt,
Jahrtauſenden ſo ſchrecklich als gekannt.
Des Alten Wort, dem Frechen ſchien's ein Spiel;
Er folgte ſeiner Luſt, und Ilion fiel —
Ein Rieſenleichnam, ſtarr nach langer Qual,
Des Pindus Adlern gar willkommnes Mahl.
Ulyſſen auch! ſagt' ich ihm nicht voraus
Der Circe Liſten, des Cyklopen Graus?
Das Zaudern ſein, der Seinen leichten Sinn,
Und was nicht alles! bracht' ihm das Gewinn?
Bis vielgeſchaukelt ihn, doch ſpät genug,
Der Woge Gunſt an gaſtlich Ufer trug.

Thales.

Dem weiſen Mann giebt ſolch Betragen Qual;
Der gute doch verſucht es noch einmal.
Ein Quentchen Danks wird, hoch ihn zu vergnügen,
Die Centner Undanks völlig überwiegen.
Denn nichts Geringes haben wir zu flehn:
Der Knabe da wünſcht weislich zu entſtehn.

Nereus.

Verderbt mir nicht den ſeltenſten Humor!
Ganz andres ſteht mir heute noch bevor:
Die Töchter hab' ich alle herbeſchieden,
Die Grazien des Meeres, die Doriden.

Nicht der Olymp, nicht euer Boden trägt
Ein ſchön Gebild, das ſich ſo zierlich regt.
Sie werfen ſich, anmuthigſter Geberde,
Vom Waſſerdrachen auf Neptunus Pferde,
Dem Element aufs zarteſte vereint,
Daß ſelbſt der Schaum ſich noch zu heben ſcheint.
Im Farbenſpiel von Venus Muſchelwagen
Kommt Galatee, die ſchönſte nun, getragen,
Die, ſeit ſich Kypris von uns abgekehrt,
In Paphos wird als Göttin ſelbſt verehrt.
Und ſo beſitzt die Holde lange ſchon,
Als Erbin, Tempelſtadt und Wagenthron.

Hinweg! Es ziemt in Vaterfreudenſtunde
Nicht Haß dem Herzen, Scheltwort nicht dem Munde.
Hinweg zu Proteus! Fragt den Wundermann,
Wie man entſtehn und ſich verwandeln kann!

(Entfernt ſich gegen das Meer.)

Thales.

Wir haben nichts durch dieſen Schritt gewonnen.
Trifft man auch Proteus, gleich iſt er zerronnen,
Und ſteht er euch, ſo ſagt er nur zuletzt,
Was Staunen macht und in Verwirrung ſetzt.
Du biſt einmal bedürftig ſolchen Raths;
Verſuchen wir's und wandeln unſres Pfads!

(Entfernen ſich.)

Sirenen (oben auf den Felſen).

Was ſehen wir von weiten
Das Wellenreich durchgleiten?
Als wie nach Windes Regel
Anzögen weiße Segel,
So hell ſind ſie zu ſchauen,
Verklärte Meeresfrauen.
Laßt uns herunter klimmen!
Vernehmt ihr doch die Stimmen.

Nereiden und Tritonen.

Was wir auf Händen tragen,
Soll allen euch behagen.

Chelonens Rieſen-Schilde
Entglänzt ein ſtreng Gebilde:
Sind Götter, die wir bringen;
Müßt hohe Lieder ſingen.

Sirenen.

Klein von Geſtalt,
Groß von Gewalt,
Der Scheiternden Retter,
Uralt verehrte Götter.

Nereiden und Tritonen.

Wir bringen die Kabiren,
Ein friedlich Feſt zu führen;
Denn wo ſie heilig walten,
Neptun wird freundlich ſchalten.

Sirenen.

Wir ſtehen euch nach;
Wenn ein Schiff zerbrach,
Unwiderſtehbar an Kraft,
Schützt ihr die Mannſchaft.

Nereiden und Tritonen.

Drei haben wir mitgenommen,
Der vierte wollte nicht kommen;
Er ſagte, er ſey der Rechte,
Der für ſie alle dächte.

Sirenen.

Ein Gott den andern Gott
Macht wohl zu Spott.
Ehrt ihr alle Gnaden,
Fürchtet jeden Schaden!

Nereiden und Tritonen.

Sind eigentlich ihrer ſieben.

Sirenen.

Wo ſind die drei geblieben?

Nereiden und Tritonen.

Wir wüßten's nicht zu ſagen,
Sind im Olymp zu erfragen;

Dort weſt auch wohl der achte,
An den noch niemand dachte!
In Gnaden uns gewärtig,
Doch alle noch nicht fertig.

Dieſe Unvergleichlichen
Wollen immer weiter,
Sehnſuchtsvolle Hungerleider
Nach dem Unerreichlichen.

Sirenen.

Wir ſind gewohnt,
Wo es auch thront,
In Sonn' und Mond
Hinzubeten; es lohnt.

Nereiden und Tritonen.

Wie unſer Ruhm zum höchſten prangt,
Dieſes Feſt anzuführen!

Sirenen.

Die Helden des Alterthums
Ermangeln des Ruhms,
Wo und wie er auch prangt,
Wenn ſie das goldne Vließ erlangt,
Ihr die Kabiren.
(Wiederholt als Allgeſang.)
Wenn ſie das goldne Vließ erlangt,
Wir! ihr! die Kabiren.

Nereiden und Tritonen
(ziehen vorüber).

Homunculus.

Die Ungeſtalten ſeh' ich an
Als irden-ſchlechte Töpfe,
Nun ſtoßen ſich die Weiſen dran
Und brechen harte Köpfe.

Thales.

Das iſt es ja, was man begehrt!
Der Roſt macht erſt die Münze werth.

Proteus (unbemerkt).

So etwas freut mich alten Fabler!
Je wunderlicher, deſto reſpectabler.

Thales.

Wo biſt du, Proteus?

Proteus

(bauchredneriſch, bald nah, bald fern).

Hier! und hier!

Thales.

Den alten Scherz verzeih' ich dir!
Doch einem Freund nicht eitle Worte!
Ich weiß, du ſprichſt vom falſchen Orte.

Proteus (als aus der Ferne).

Leb' wohl!

Thales (leiſe zu Homunculus).

Er iſt ganz nah. Nun leuchte friſch!
Er iſt neugierig wie ein Fiſch;
Und wo er auch geſtaltet ſtockt,
Durch Flammen wird er hergelockt.

Homunculus.

Ergieß' ich gleich des Lichtes Menge,
Beſcheiden doch, daß ich das Glas nicht ſprenge.

Proteus

(in Geſtalt einer Rieſen-Schildkröte).

Was leuchtet ſo anmuthig ſchön?

Thales

(den Homunculus verhüllend).

Gut! Wenn du Luſt haſt, kannſt du's näher ſehn.
Die kleine Mühe laß dich nicht verdrießen,
Und zeige dich auf menſchlich beiden Füßen.
Mit unſern Gunſten ſey's, mit unſerm Willen,
Wer ſchauen will, was wir verhüllen.

Proteus (edel geſtaltet).

Weltweiſe Kniffe ſind dir noch bewußt.

Thales.

Geſtalt zu wechſeln bleibt noch deine Luſt.

(Hat den Homunculus enthüllt.)

Proteus (erſtaunt).

Ein leuchtend Zwerglein! Niemals noch geſehn.

Thales.

Es fragt um Rath, und möchte gern entſtehn.
Er iſt, wie ich von ihm vernommen,
Gar wunderſam nur halb zur Welt gekommen.
Ihm fehlt es nicht an geiſtigen Eigenſchaften,
Doch gar zu ſehr am greiflich Tüchtighaften.
Bis jetzt giebt ihm das Glas allein Gewicht,
Doch wär' er gern zunächſt verkörperlicht.

Proteus.

Du biſt ein wahrer Jungfern-Sohn:
Eh du ſeyn ſollteſt, biſt du ſchon!

Thales (leiſe).

Auch ſcheint es mir von andrer Seite kritiſch;
Er iſt, mich dünkt, hermaphroditiſch.

Proteus.

Da muß es deſto eher glücken;
So wie er anlangt, wird ſich's ſchicken.
Doch gilt es hier nicht viel Beſinnen,
Im weiten Meere mußt du anbeginnen!
Da fängt man erſt im Kleinen an,
Und freut ſich Kleinſte zu verſchlingen;
Man wächſt ſo nach und nach heran,
Und bildet ſich zu höherem Vollbringen.

Homunculus.

Hier weht gar eine weiche Luft,
Es grunelt ſo, und mir behagt der Duft.

Proteus.

Das glaub' ich, allerliebſter Junge!
Und weiter hin wird's viel behäglicher,
Auf dieſer ſchmalen Strandeszunge
Der Dunſtkreis noch unſäglicher;
Da vorne ſehen wir den Zug,
Der eben herſchwebt, nah genug.
Kommt mit dahin!

Thales.

Ich gehe mit.

Homunculus.

Dreifach merkwürd'ger Geisterschritt!

Telchinen von Rhodus
auf Hippokampen und Meerdrachen, Neptunens Dreizack handhabend.

Chor.

Wir haben den Dreizack Neptunen geschmiedet,
Womit er die regesten Wellen begütet.
Entfaltet der Donnrer die Wolken, die vollen,
Entgegnet Neptunus dem gräulichen Rollen;
Und wie auch von oben es zackig erblitzt,
Wird Woge nach Woge von unten gespritzt;
Und was auch dazwischen in Aengsten gerungen,
Wird, lange geschleudert, vom Tiefsten verschlungen;
Weßhalb er uns heute den Scepter gereicht. —
Nun schweben wir festlich, beruhigt und leicht.

Sirenen.

Euch, dem Helios Geweihten,
Heitern Tags Gebenedeiten,
Gruß zur Stunde, die bewegt
Luna's Hochverehrung regt!

Telchinen.

Allliebliche Göttin am Bogen da droben!
Du hörst mit Entzücken den Bruder beloben:
Der seligen Rhodus verleihst du ein Ohr,
Dort steigt ihm ein ewiger Päan hervor.
Beginnt er den Tagslauf und ist es gethan,
Er blickt uns mit feurigem Strahlenblick an.
Die Berge, die Städte, die Ufer, die Welle
Gefallen dem Gotte, sind lieblich und helle.
Kein Nebel umschwebt uns, und schleicht er sich ein,
Ein Strahl und ein Lüftchen, die Insel ist rein!

Da ſchaut ſich der Hohe in hundert Gebilden,
Als Jüngling, als Rieſen, den großen, den milden.
Wir erſten, wir waren's, die Göttergewalt
Aufſtellten in würdiger Menſchengeſtalt.

Proteus.

Laß du ſie ſingen, laß ſie prahlen!
Der Sonne heiligen Lebeſtrahlen
Sind todte Werke nur ein Spaß.
Das bildet ſchmelzend, unverdroſſen;
Und haben ſie's in Erz gegoſſen,
Dann denken ſie, es wäre was.
Was iſt's zuletzt mit dieſen Stolzen?
Die Götterbilder ſtanden groß, —
Zerſtörte ſie ein Erdeſtoß;
Längſt ſind ſie wieder eingeſchmolzen.

Das Erdetreiben, wie's auch ſey,
Iſt immer doch nur Plackerei;
Dem Leben frommt die Welle beſſer;
Dich trägt ins ewige Gewäſſer
Proteus-Delphin.

(Er verwandelt ſich.)

Schon iſt's gethan!
Da ſoll es dir zum ſchönſten glücken;
Ich nehme dich auf meinen Rücken,
Vermähle dich dem Ocean.

Thales.

Gieb nach dem löblichen Verlangen,
Von vorn die Schöpfung anzufangen!
Zu raſchem Wirken ſey bereit!
Da regſt du dich nach ewigen Normen,
Durch tauſend, abertauſend Formen,
Und bis zum Menſchen haſt du Zeit.

Homunculus

(beſteigt den Proteus-Delphin).

Proteus.

Komm geiſtig mit in feuchte Weite!
Da lebſt du gleich in Läng' und Breite,

Beliebig regeſt du dich hier;
Nur ſtrebe nicht nach höhern Orden:
Denn biſt du erſt ein Menſch geworden,
Dann iſt es völlig aus mit dir.

Thales.

Nachdem es kommt; 's iſt auch wohl fein,
Ein wackrer Mann zu ſeiner Zeit zu ſeyn.

Proteus (zu Thales).

So einer wohl von deinem Schlag!
Das hält noch eine Weile nach;
Denn unter bleichen Geiſterſchaaren
Seh' ich dich ſchon ſeit vielen hundert Jahren.

Sirenen (auf dem Felſen).

Welch ein Ring von Wölkchen ründet
Um den Mond ſo reichen Kreis?
Tauben ſind es, liebentzündet,
Fittige, wie Licht ſo weiß.
Paphos hat ſie hergeſendet,
Ihre brünſtige Vogelſchaar;
Unſer Feſt, es iſt vollendet,
Heitre Wonne voll und klar!

Nereus (zu Thales tretend).

Nennte wohl ein nächtiger Wandrer
Dieſen Mondhof Lufterſcheinung;
Doch wir Geiſter ſind ganz andrer
Und der einzig richtigen Meinung:
Tauben ſind es, die begleiten
Meiner Tochter Muſchelfahrt,
Wunderflugs beſondrer Art,
Angelernt vor alten Zeiten.

Thales.

Auch ich halte das fürs Beſte,
Was dem wackern Mann gefällt,
Wenn im ſtillen warmen Neſte
Sich ein Heiliges lebend hält.

Pſyllen und Marſen
(auf Meerſtieren, Meerkälbern und Meerwiddern).

In Cyperns rauhen Höhle-Grüften,
Vom Meergott nicht verſchüttet,
Vom Seismos nicht zerrüttet,
Umweht von ewigen Lüften,
Und, wie in den älteſten Tagen,
In ſtill-bewußtem Behagen
Bewahren wir Cypriens Wagen,
Und führen, beim Säuſeln der Nächte,
Durch liebliches Wellengeflechte,
Unſichtbar dem neuen Geſchlechte,
Die lieblichſte Tochter heran.
Wir leiſe Geſchäftigen ſcheuen
Weder Adler, noch geflügelten Leuen,
Weder Kreuz noch Mond,
Wie es oben wohnt und thront,
Sich wechſelnd wegt und regt,
Sich vertreibt und todtſchlägt,
Saaten und Städte niederlegt.
Wir, ſo fortan,
Bringen die lieblichſte Herrin heran.

Sirenen.

Leicht bewegt, in mäßiger Eile,
Um den Wagen, Kreis um Kreis,
Bald verſchlungen, Zeil' an Zeile,
Schlangenartig reihenweis,
Naht euch, rüſtige Nereiden,
Derbe Fraun, gefällig wild,
Bringet, zärtliche Doriden,
Galateen, der Mutter Bild:
Ernſt, den Göttern gleich zu ſchauen,
Würdiger Unſterblichkeit,
Doch wie holde Menſchenfrauen,
Lockender Anmuthigkeit.

Doriden

im Chor am Nereus vorbeiziehend, ſämmtlich auf Delphinen).

Leih uns, Luna, Licht und Schatten,
Klarheit dieſem Jugendflor!
Denn wir zeigen liebe Gatten
Unſerm Vater bittend vor.

(Zu Nereus.)

Knaben ſind's, die wir gerettet
Aus der Brandung grimmem Zahn,
Sie, auf Schilf und Moos gebettet,
Aufgewärmt zum Licht heran,
Die es nun mit heißen Küſſen
Traulich uns verdanken müſſen:
Schau' die Holden günſtig an!

Nereus.

Hoch iſt der Doppelgewinn zu ſchätzen:
Barmherzig ſeyn, und ſich zugleich ergetzen.

Doriden.

Lobſt du, Vater, unſer Walten,
Gönnſt uns wohlerworbne Luſt,
Laß uns feſt, unſterblich halten
Sie an ewiger Jugendbruſt.

Nereus.

Mögt euch des ſchönen Fanges freuen,
Den Jüngling bildet euch als Mann;
Allein ich könnte nicht verleihen,
Was Zeus allein gewähren kann.
Die Welle, die euch wogt und ſchaukelt,
Läßt auch der Liebe nicht Beſtand,
Und hat die Neigung ausgegaukelt,
So ſetzt gemächlich ſie ans Land.

Doriden.

Ihr, holde Knaben, ſeyd uns werth;
Doch müſſen wir traurig ſcheiden:
Wir haben ewige Treue begehrt,
Die Götter wollen's nicht leiden.

Die Jünglinge.

Wenn ihr uns nur ſo ferner labt,
Uns wackre Schiffer-Knaben;
Wir haben's nie ſo gut gehabt,
Und wollen's nicht beſſer haben.

Galatee

(auf dem Muſchelwagen nähert ſich).

Nereus.

Du biſt es, mein Liebchen!

Galatee.

O Vater! das Glück!
Delphine, verweilet! mich feſſelt der Blick.

Nereus.

Vorüber ſchon, ſie ziehen vorüber
In kreiſenden Schwunges Bewegung!
Was kümmert ſie die innre, herzliche Regung!
Ach! nähmen ſie mich mit hinüber!
Doch ein einziger Blick ergetzt,
Daß er das ganze Jahr erſetzt.

Thales.

Heil! Heil! aufs neue!
Wie ich mich blühend freue,
Vom Schönen, Wahren durchdrungen . . .
Alles iſt aus dem Waſſer entſprungen!!
Alles wird durch das Waſſer erhalten!
Ocean, gönn' uns dein ewiges Walten!
Wenn du nicht Wolken ſendeteſt,
Nicht reiche Bäche ſpendeteſt,
Hin und her nicht Flüſſe wendeteſt,
Die Ströme nicht vollendeteſt,
Was wären Gebirge, was Ebnen und Welt?
Du biſt's, der das friſcheſte Leben erhält.

Echo

(Ephorus der ſämmtlichen Kreiſe).

Du biſt's, dem das friſcheſte Leben entquellt.

Nereus.

Sie kehren ſchwankend fern zurück,
Bringen nicht mehr Blick zu Blick;
In gedehnten Kettenkreiſen,
Sich feſtgemäß zu erweiſen,
Windet ſich die unzählige Schaar.
Aber Galatea's Muſchelthron
Seh' ich ſchon und aber ſchon,
Er glänzt wie ein Stern
Durch die Menge.
Geliebtes leuchtet durchs Gedränge!
Auch noch ſo fern
Schimmert's hell und klar,
Immer nah und wahr.

Homunculus.

In dieſer holden Feuchte,
Was ich auch hier beleuchte,
Iſt alles reizend ſchön.

Proteus.

In dieſer Lebensfeuchte
Erglänzt erſt deine Leuchte
Mit herrlichem Getön.

Nereus.

Welch neues Geheimniß in Mitte der Schaaren
Will unſeren Augen ſich offenbaren?
Was flammt um die Muſchel um Galatee's Füße?
Bald lodert es mächtig, bald lieblich, bald ſüße,
Als wär' es von Pulſen der Liebe gerührt.

Thales.

Homunculus iſt es, von Proteus verführt . . .
Es ſind die Symptome des herriſchen Sehnens,
Mir ahnet das Aechzen beängſteten Dröhnens;
Er wird ſich zerſchellen am glänzenden Thron;
Jetzt flammt es, nun blitzt es, ergießet ſich ſchon.

Sirenen.

Welch feuriges Wunder verklärt uns die Wellen,
Die gegen einander ſich funkelnd zerſchellen?

So leuchtet's und ſchwanket und hellet hinan:
Die Körper, ſie glühen auf nächtlicher Bahn,
Und rings iſt alles vom Feuer umronnen;
So herrſche denn Eros, der alles begonnen!
Heil dem Meere! Heil den Wogen,
Von dem heiligen Feuer umzogen!
Heil dem Waſſer! Heil dem Feuer!
Heil dem ſeltnen Abenteuer!

All Alle.

Heil den mildgewognen Lüften!
Heil geheimnißreichen Grüften!
Hochgefeiert ſeyd allhier,
Element ihr alle vier!

Dritter Act.

Vor dem Palaſte des Menelas zu Sparta.

Helena tritt auf und Chor gefangener Trojanerinnen. Panthalis, Chorführerin.

Helena.

Bewundert viel und viel geſcholten, Helena,
Vom Strande komm' ich, wo wir erſt gelandet ſind,
Noch immer trunken von des Gewoges regſamem
Geſchaukel, das vom phrygiſchen Blachgefild uns her
Auf ſträubig-hohem Rücken, durch Poſeidons Gunſt
Und Euros Kraft, in vaterländiſche Buchten trug.
Dort unten freuet nun der König Menelas
Der Rückkehr ſammt den tapferſten ſeiner Krieger ſich.
Du aber heiße mich willkommen, hohes Haus,
Das Tyndareos, mein Vater, nah dem Hange ſich
Von Pallas Hügel wiederkehrend aufgebaut,
Und, als ich hier mit Klytämneſtren ſchweſterlich,
Mit Caſtor und auch Pollux fröhlich ſpielend wuchs,
Vor allen Häuſern Sparta's herrlich ausgeſchmückt.
Gegrüßet ſeyd mir, der ehrnen Pforte Flügel ihr!
Durch euer gaſtlich ladendes Weiteröffnen einſt
Geſchah's, daß mir, erwählt aus vielen, Menelas
In Bräutigams-Geſtalt entgegenleuchtete.
Eröffnet mir ſie wieder, daß ich ein Eilgebot
Des Königs treu erfülle, wie der Gattin ziemt.
Laßt mich hinein! und alles bleibe hinter mir,

Was mich umstürmte bis hierher, verhängnißvoll.
Denn seit ich diese Stelle sorgenlos verließ,
Cytherens Tempel besuchend, heiliger Pflicht gemäß,
Mich aber dort ein Räuber griff, der phrygische,
Ist viel geschehen, was die Menschen weit und breit
So gern erzählen, aber der nicht gerne hört,
Von dem die Sage wachsend sich zum Mährchen spann

Chor.

Verschmähe nicht, o herrliche Frau,
Des höchsten Gutes Ehrenbesitz!
Denn das größte Glück ist dir einzig beschеert:
Der Schönheit Ruhm, der vor allen sich hebt.
Dem Helden tönt sein Name voran,
Drum schreitet er stolz;
Doch beugt sogleich hartnäckigster Mann
Vor der allbezwingenden Schöne den Sinn.

Helena.

Genug! mit meinem Gatten bin ich hergeschifft
Und nun von ihm zu seiner Stadt vorausgesandt;
Doch welchen Sinn er hegen mag, errath' ich nicht.
Komm' ich als Gattin? komm' ich eine Königin?
Komm' ich ein Opfer für des Fürsten bittern Schmerz
Und für der Griechen lang' erduldetes Mißgeschick?
Erobert bin ich; ob gefangen, weiß ich nicht!
Denn Ruf und Schicksal bestimmten fürwahr die Unsterblichen
Zweideutig mir, der Schöngestalt bedenkliche
Begleiter, die an dieser Schwelle mir sogar
Mit düster drohender Gegenwart zur Seite stehn.
Denn schon im hohlen Schiffe blickte mich der Gemahl
Nur selten an, auch sprach er kein erquicklich Wort!
Als wenn er Unheil sänne, saß er gegen mir.
Nun aber, als, des Eurotas tiefem Buchtgestad
Hinangefahren, der vordern Schiffe Schnäbel kaum
Das Land begrüßten, sprach er, wie vom Gott bewegt:
Hier steigen meine Krieger nach der Ordnung aus;
Ich mustre sie, am Strand des Meeres hingereiht.
Du aber ziehe weiter, ziehe des heiligen

Eurotas fruchtbegabtem Ufer immer auf,
Die Roſſe lenkend auf der feuchten Wieſe Schmuck,
Bis daß zur ſchönen Ebene du gelangen magſt,
Wo Lakedämon, einſt ein fruchtbar weites Feld,
Von ernſten Bergen nah umgeben, angebaut.
Betrete dann das hochgethürmte Fürſtenhaus,
Und muſtre mir die Mägde, die ich dort zurück
Gelaſſen, ſammt der klugen alten Schaffnerin.
Die zeige dir der Schätze reiche Sammlung vor,
Wie ſie dein Vater hinterließ und die ich ſelbſt
In Krieg und Frieden, ſtets vermehrend, aufgehäuft.
Du findeſt alles nach der Ordnung ſtehen: denn
Das iſt des Fürſten Vorrecht, daß er alles treu
In ſeinem Hauſe, wiederkehrend, finde, noch
An ſeinem Platze jedes, wie er's dort verließ;
Denn nichts zu ändern hat für ſich der Knecht Gewalt.

Chor.

Erquicke nun am herrlichen Schatz,
Dem ſtets vermehrten, Augen und Bruſt!
Denn der Kette Zier, der Krone Geſchmuck,
Da ruhn ſie ſtolz und ſie dünken ſich was;
Doch tritt nur ein und fordre ſie auf,
Sie rüſten ſich ſchnell.
Mich freuet zu ſehn Schönheit in dem Kampf
Gegen Gold und Perlen und Edelgeſtein.

Helena.

Sodann erfolgte des Herren ferneres Herrſcherwort:
Wenn du nun alles nach der Ordnung durchgeſehn,
Dann nimm ſo manchen Dreifuß, als du nöthig glaubſt,
Und mancherlei Gefäße, die der Opfrer ſich
Zur Hand verlangt, vollziehend heiligen Feſtgebrauch:
Die Keſſel, auch die Schalen, wie das flache Rund;
Das reinſte Waſſer aus der heiligen Quelle ſey
In hohen Krügen; ferner auch das trockne Holz,
Der Flamme ſchnell empfänglich, halte da bereit;
Ein wohlgeſchliffnes Meſſer fehle nicht zuletzt;
Doch alles andre geb' ich deiner Sorge hin.

So ſprach er, mich zum Scheiden drängend; aber nichts
Lebendigen Athems zeichnet mir der Ordnende,
Das er, die Olympier zu verehren, ſchlachten will.
Bedenklich iſt es; doch ich ſorge weiter nicht,
Und alles bleibe hohen Göttern heimgeſtellt,
Die das vollenden, was in ihrem Sinn ſie däucht;
Es möge gut von Menſchen oder möge bös
Geachtet ſeyn, die Sterblichen wir ertragen das.
Schon manchmal hob das ſchwere Beil der Opfernde
Zu des erdgebeugten Thieres Nacken weihend auf,
Und konnt' es nicht vollbringen, denn ihn hinderte
Des nahen Feindes oder Gottes Zwiſchenkunft.

Chor.

Was geſchehen werde, ſinnſt du nicht aus.
Königin, ſchreite dahin
Guten Muths!
Gutes und Böſes kommt
Unerwartet dem Menſchen;
Auch verkündet glauben wir's nicht.
Brannte doch Troja, ſahen wir doch
Tod vor Augen, ſchmählichen Tod;
Und ſind wir nicht hier
Dir geſellt, dienſtbar freudig,
Schauen des Himmels blendende Sonne
Und das Schönſte der Erde
Huldvoll, dich, uns Glücklichen.

Helena.

Sey's wie es ſey! Was auch bevorſteht, mir geziemt
Hinaufzuſteigen ungeſäumt in das Königshaus,
Das, lang' entbehrt und viel erſehnt, und faſt verſcherzt,
Mir abermals vor Augen ſteht, ich weiß nicht wie.
Die Füße tragen mich ſo muthig nicht empor
Die hohen Stufen, die ich kindiſch überſprang.

Chor.

Werfet, o Schweſtern, ihr
Traurig gefangenen,
Alle Schmerzen ins Weite!

Theilet der Herrin Glück,
Theilet Helenens Glück,
Welche zu Vaterhauſes Herd,
Zwar mit ſpät zurückkehrendem,
Aber mit deſto feſterem
Fuße freudig herannaht!

Preiſet die heiligen,
Glücklich herſtellenden
Und heimführenden Götter!
Schwebt der Entbundene
Doch wie auf Fittigen
Ueber das Rauhſte, wenn umſonſt
Der Gefangene, ſehnſuchtsvoll,
Ueber die Zinne des Kerkers hin
Armausbreitend ſich abhärmt.

Aber ſie ergriff ein Gott,
Die Entfernte;
Und aus Ilios Schutt
Trug er hierher ſie zurück
In das alte, das neugeſchmückte
Vaterhaus,
Nach unſäglichen
Freuden und Qualen,
Früher Jugendzeit
Angefriſcht zu gedenken.

Panthalis (als Chorführerin).

Verlaſſet nun des Geſanges freudumgebnen Pfad
Und wendet nach der Thüre Flügeln euren Blick!
Was ſeh' ich, Schweſtern? Kehret nicht die Königin
Mit heftigen Schrittes Regung wieder zu uns her?
Was iſt es, große Königin, was konnte dir
'n deines Hauſes Hallen, ſtatt der Deinen Gruß,
rſchütterndes begegnen? Du verbirgſt es nicht;
enn Widerwillen ſeh' ich an der Stirne dir,
n edles Zürnen, das mit Ueberraſchung kämpft.

Helena
(welche die Thürflügel offen gelassen hat, bewegt).

Der Tochter Zeus geziemet nicht gemeine Furcht,
Und flüchtig-leise Schreckenshand berührt sie nicht;
Doch das Entsetzen, das, dem Schooß der alten Nacht
Vom Urbeginn entsteigend, vielgestaltet noch,
Wie glühende Wolken aus des Berges Feuerschlund,
Herauf sich wälzt, erschüttert auch des Helden Brust.
So haben heute grauenvoll die Stygischen
Ins Haus den Eintritt mir bezeichnet, daß ich gern
Von oft betretner, langersehnter Schwelle mich,
Entlassnem Gaste gleich, entfernend scheiden mag.
Doch nein! gewichen bin ich her ans Licht, und sollt
Ihr weiter nicht mich treiben, Mächte, wer ihr seyd!
Auf Weihe will ich sinnen, dann gereinigt mag
Des Herdes Gluth die Frau begrüßen wie den Herrn.

Chorführerin.

Entdecke deinen Dienerinnen, edle Frau,
Die dir verehrend beistehn, was begegnet ist.

Helena.

Was ich gesehen, sollt ihr selbst mit Augen sehn,
Wenn ihr Gebilde nicht die alte Nacht sogleich
Zurückgeschlungen in ihrer Tiefe Wunderschooß.
Doch daß ihr's wisset, sag' ich's euch mit Worten an:
Als ich des Königs-Hauses ernsten Binnenraum,
Der nächsten Pflicht gedenkend, feierlich betrat,
Erstaunt' ich ob der öden Gänge Schweigsamkeit.
Nicht Schall der emsig Wandelnden begegnete
Dem Ohr, nicht raschgeschäftiges Eiligthun dem Blick,
Und keine Magd erschien mir, keine Schaffnerin,
Die jeden Fremden freundlich sonst begrüßenden.
Als aber ich dem Schooße des Herdes mich genaht,
Da sah ich, bei verglommener Asche lauem Rest,
Am Boden sitzen welch verhülltes großes Weib,
Der Schlafenden nicht vergleichbar, wohl der Sinnenden!
Mit Herrscherworten ruf' ich sie zur Arbeit auf,
Die Schaffnerin mir vermuthend, die indeß vielleicht

Des Gatten Vorsicht hinterlassend angestellt;
Doch eingefaltet sitzt die unbewegliche;
Nur endlich rührt sie, auf mein Dräun, den rechten Arm,
Als wiese sie von Herd und Halle mich hinweg.
Ich wende zürnend mich ab von ihr und eile gleich
Den Stufen zu, worauf empor der Thalamos
Geschmückt sich hebt und nah daran das Schatzgemach;
Allein das Wunder reißt sich schnell vom Boden auf;
Gebietrisch mir den Weg vertretend, zeigt es sich
In hagrer Größe, hohlen, blutig-trüben Blicks,
Seltsamer Bildung, wie sie Aug' und Geist verwirrt.
Doch red' ich in die Lüfte; denn das Wort bemüht
Sich nur umsonst, Gestalten schöpferisch aufzubaun.
Da seht sie selbst! sie wagt sogar sich ans Licht hervor!
Hier sind wir Meister, bis der Herr und König kommt.
Die grausen Nachtgeburten drängt der Schönheitsfreund
Phöbus hinweg in Höhlen oder bändigt sie.

Phorkyas auf der Schwelle zwischen den Thürpfosten auftretend.

Chor.

Vieles erlebt' ich, obgleich die Locke
Jugendlich wallet mir um die Schläfe;
Schreckliches hab' ich vieles gesehen,
Kriegrischen Jammer, Ilios Nacht,
Als es fiel.

Durch das umwölkte, staubende Tosen
Drängender Krieger hört' ich die Götter
Fürchterlich rufen, hört' ich der Zwietracht
Eherne Stimme schallen durchs Feld,
Mauerwärts.

Ach! sie standen noch, Ilios
Mauern, aber die Flammengluth
Zog vom Nachbar zum Nachbar schon,
Sich verbreitend von hier und dort,
Mit des eignen Sturmes Wehn,
Ueber die nächtliche Stadt hin.

Flüchtend ſah ich, durch Rauch und Gluth
Und der züngelnden Flamme Loh'n
Gräßlich zürnender Götter Nahn,
Schreitend Wundergeſtalten,
Rieſengroß, durch düſteren
Feuerumleuchteten Qualm hin.

Sah ich's, oder bildete
Mir der angſtumſchlungene Geiſt
Solches Verworrene? ſagen kann
Nimmer ich's: doch daß ich dieß
Gräßliche hier mit Augen ſchau',
Solches gewiß ja weiß ich;
Könnt' es mit Händen faſſen gar,
Hielte von dem Gefährlichen
Nicht zurücke die Furcht mich.

Welche von Phorkys
Töchtern nur biſt du?
Denn ich vergleiche dich
Dieſem Geſchlechte.
Biſt du vielleicht der graugebornen,
Eines Auges und Eines Zahns
Wechſelsweis theilhaftigen
Graien eine gekommen?

Wageſt du Scheuſal,
Neben der Schönheit
Dich vor dem Kennerblick
Phöbus zu zeigen?
Tritt du dennoch hervor nur immer!
Denn das Häßliche ſchaut er nicht,
Wie ſein heiliges Auge noch
Nie erblickte den Schatten.

Doch uns Sterbliche nöthigt, ach
Leider! trauriges Mißgeſchick

Zu dem unſäglichen Augenſchmerz,
Den das Verwerfliche, Ewig-unſelige
Schönheitliebenden rege macht.

Ja, ſo höre denn, wenn du frech
Uns entgegeneſt, höre Fluch,
Höre jeglicher Schelte Drohn
Aus dem verwünſchenden Munde der Glücklichen,
Die von Göttern gebildet ſind.

Phorkyas.

Alt iſt das Wort, doch bleibet hoch und wahr der Sinn,
Daß Scham und Schönheit nie zuſammen, Hand in Hand,
Den Weg verfolgen über der Erde grünen Pfad.
Tief eingewurzelt wohnt in beiden alter Haß,
Daß, wo ſie immer irgend auch des Weges ſich
Begegnen, jede der Gegnerin den Rücken kehrt.
Dann eilet jede wieder heftiger weiter fort,
Die Scham betrübt, die Schönheit aber frech geſinnt,
Bis ſie zuletzt des Orcus hohle Nacht umfängt,
Wenn nicht das Alter ſie vorher gebändigt hat.
Euch find' ich nun, ihr Frechen, aus der Fremde her
Mit Uebermuth ergoſſen, gleich der Kraniche
Laut-heiſer klingendem Zug, der über unſer Haupt,
In langer Wolke, krächzend ſein Getön herab
Schickt, das den ſtillen Wandrer über ſich hinauf
Zu blicken lockt; doch ziehn ſie ihren Weg dahin,
Er geht den ſeinen; alſo wird's mit uns geſchehn.

Wer ſeyd denn ihr, daß ihr des Königs Hochpalaſt
Mänadiſch wild, Betrunknen gleich, umtoben dürft?
Wer ſeyd ihr denn, daß ihr des Hauſes Schaffnerin
Entgegen heulet, wie dem Mond der Hunde Schaar?
Wähnt ihr, verborgen ſey mir, welch Geſchlecht ihr ſeyd?
Du kriegerzeugte, ſchlachterzogne, junge Brut,
Mannluſtige du, ſo wie verführt, verführende,
Entnervend beide, Kriegers auch und Bürgers Kraft!
Zu Hauf euch ſehend, ſcheint mir ein Cicaden-Schwarm

Herabzuſtürzen, deckend grünende Felderſaat.
Verzehrerinnen fremden Fleißes! Naſchende
Vernichterinnen aufgekeimten Wohlſtands ihr!
Erobert, marktverkauft, vertauſchte Waare du!

Helena.

Wer gegenwarts der Frau die Dienerinnen ſchilt,
Der Gebietrin Hausrecht taſtet er vermeſſen an;
Denn ihr gebührt allein, das Lobenswürdige
Zu rühmen, wie zu ſtrafen, was verwerflich iſt.
Auch bin des Dienſtes ich wohl zufrieden, den ſie mir
Geleiſtet, als die hohe Kraft von Ilios
Umlagert ſtand und fiel und lag; nicht weniger
Als wir der Irrfahrt kummervolle Wechſelnoth
Ertrugen, wo ſonſt jeder ſich der nächſte bleibt.
Auch hier erwart' ich gleiches von der muntern Schaar;
Nicht was der Knecht ſey, fragt der Herr, nur wie er dient.
Drum ſchweige du und grinſe ſie nicht länger an.
Haſt du das Haus des Königs wohl verwahrt bisher,
Anſtatt der Hausfrau, ſolches dient zum Ruhme dir;
Doch jetzo kommt ſie ſelber, tritt nun du zurück,
Damit nicht Strafe werde ſtatt verdienten Lohns!

Phorkyas.

Den Hausgenoſſen drohen bleibt ein großes Recht,
Das gottbeglückten Herrſchers hohe Gattin ſich
Durch langer Jahre weiſe Leitung wohl verdient.
Da du, nun Anerkannte, nun den alten Platz
Der Königin und Hausfrau wiederum betrittſt,
So faſſe längſt erſchlaffte Zügel, herrſche nun,
Nimm in Beſitz den Schatz und ſämmtlich uns dazu!
Vor allem aber ſchütze mich, die ältere,
Vor dieſer Schaar, die, neben deiner Schönheit Schwan,
Nur ſchlecht befittigt ſchnatterhafte Gänſe ſind.

Chorführerin.

Wie häßlich neben Schönheit zeigt ſich Häßlichkeit!

Phorkyas.

Wie unverſtändig neben Klugheit Unverſtand!

(Von hier an erwiedern die Choretiden, einzeln aus dem Chor heraustretend.)

Choretide 1.

Von Vater Erebus melde, melde von Mutter Nacht!

Phorkyas.

So ſprich von Scylla, leiblich dir Geſchwiſterkind!

Choretide 2.

An deinem Stammbaum ſteigt manch Ungeheu'r empor.

Phorkyas.

Zum Orcus hin! da ſuche deine Sippſchaft auf!

Choretide 3.

Die dorten wohnen, ſind dir alle viel zu jung.

Phorkyas.

Tireſias, den Alten, gehe buhlend an!

Choretide 4.

Orions Amme war dir Ur-Urenkelin.

Phorkyas.

Harpyien, wähn' ich, fütterten dich im Unflath auf.

Choretide 5.

Mit was ernährſt du ſo gepflegte Magerkeit?

Phorkyas.

Mit Blute nicht, wonach du allzulüſtern biſt.

Choretide 6.

Begierig du auf Leichen, ekle Leiche ſelbſt!

Phorkyas.

Vampyren-Zähne glänzen dir im frechen Maul.

Chorführerin.

Das deine ſtopf' ich, wenn ich ſage, wer du ſeyſt.

Phorkyas.

So nenne dich zuerſt! das Räthſel hebt ſich auf.

Helena.

Nicht zürnend, aber trauernd ſchreit' ich zwiſchen euch,
Verbietend ſolches Wechſelſtreites Ungeſtüm!
Denn Schädlicheres begegnet nichts dem Herrſcherherrn,
Als treuer Diener heimlich unterſchworner Zwiſt.

Das Echo seiner Befehle kehrt alsdann nicht mehr
In schnell vollbrachter That wohlstimmig ihm zurück,
Nein, eigenwillig brausend tost es um ihn her,
Den selbstverirrten, ins Vergebne scheltenden.
Dieß nicht allein. Ihr habt in sittenlosem Zorn
Unsel'ger Bilder Schreckgestalten hergebannt,
Die mich umdrängen, daß ich selbst zum Orcus mich
Gerissen fühle, vaterländ'scher Flur zum Trutz.
Ist's wohl Gedächtniß? war es Wahn, der mich ergreift?
War ich das alles? Bin ich's? Werd' ich's künftig seyn,
Das Traum- und Schreckbild jener Städteverwüstenden?
Die Mädchen schaudern, aber du, die Aelteste,
Du stehst gelassen; rede mir verständig Wort!

Phorkyas.

Wer langer Jahre mannichfaltigen Glücks gedenkt,
Ihm scheint zuletzt die höchste Götterkunst ein Traum.
Du aber, hochbegünstigt, sonder Maß und Ziel,
In Lebensreihe sahst nur Liebesbrünstige,
Entzündet rasch zum kühnsten Wagstück jeder Art.
Schon Theseus haschte früh dich, gierig aufgeregt,
Wie Herakles stark, ein herrlich schön geformter Mann.

Helena.

Entführte mich, ein zehenjährig schlankes Reh,
Und mich umschloß Aphidnus Burg in Attika.

Phorkyas.

Durch Castor dann und Pollux aber bald befreit,
Umworben standst du ausgesuchter Helden-Schaar.

Helena.

Doch stille Gunst vor allen, wie ich gern gesteh',
Gewann Patroclus, er, des Peliden Ebenbild.

Phorkyas.

Doch Vaterwille traute dich an Menelas,
Den kühnen Seedurchstreicher, Hausbewahrer auch.

Helena.

Die Tochter gab er, gab des Reichs Bestellung ihm.
Aus ehlichem Beiseyn sproßte dann Hermione.

Phorkyas.

Doch als er fern ſich Creta's Erbe kühn erſtritt,
Dir Einſamen da erſchien ein allzuſchöner Gaſt.

Helena.

Warum gedenkſt du jener halben Wittwenſchaft,
Und welch Verderben gräßlich mir daraus erwuchs?

Phorkyas.

Auch jene Fahrt, mir freigebornen Creterin
Gefangenſchaft erſchuf ſie, lange Sclaverei.

Helena.

Als Schaffnerin beſtellt' er dich ſogleich hierher,
Vertrauend vieles, Burg und kühn erworbnen Schatz.

Phorkyas.

Die du verließeſt, Ilios umthürmter Stadt
Und unerſchöpften Liebesfreuden zugewandt.

Helena.

Gedenke nicht der Freuden! allzuherben Leids
Unendlichkeit ergoß ſich über Bruſt und Haupt.

Phorkyas.

Doch ſagt man, du erſchienſt ein doppelhaft Gebild,
In Ilios geſehen und in Aegypten auch.

Helena.

Verwirre wüſten Sinnes Aberwitz nicht gar!
Selbſt jetzo, welche denn ich ſey, ich weiß es nicht.

Phorkyas.

Dann ſagen ſie, aus hohlem Schattenreich herauf
Geſellte ſich inbrünſtig noch Achill zu dir,
Dich früher liebend gegen allen Geſchicks Beſchluß.

Helena.

Ich als Idol ihm dem Idol verband ich mich.
Es war ein Traum, ſo ſagen ja die Worte ſelbſt.
Ich ſchwinde hin und werde ſelbſt mir ein Idol.
(Sinkt dem Halbchor in die Arme.)

Chor.

Schweige, ſchweige!
Mißblickende, mißredende du!

Aus ſo gräßlichen einzahnigen
Lippen, was enthaucht wohl
Solchem furchtbaren Gräuelſchlund!

Denn der Bösartige wohlthätig erſcheinend,
Wolfsgrimm unter ſchafwolligem Vließ,
Mir iſt er weit ſchrecklicher als des drei-
köpfigen Hundes Rachen.
Aengſtlich lauſchend ſtehn wir da:
Wann? wie? wo nur bricht's hervor,
Solcher Tücke
Tiefauflauerndes Ungethüm?

Nun denn, ſtatt freundlich mit Troſt reichbegabten,
Letheſchenkenden, holdmildeſten Worts,
Regeſt du auf aller Vergangenheit
Böſeſtes mehr denn Gutes,
Und verdüſterſt allzugleich,
Mit dem Glanz der Gegenwart,
Auch der Zukunft
Mild aufſchimmerndes Hoffnungslicht.

Schweige, ſchweige!
Daß der Königin Seele,
Schon zu entfliehen bereit,
Sich noch halte, feſt halte
Die Geſtalt aller Geſtalten,
Welche die Sonne jemals beſchien.

(Helena hat ſich erholt und ſteht wieder in der Mitte.)

Phorkyas.

Tritt hervor aus flüchtigen Wolken, hohe Sonne dieſes Tags,
Die verſchleiert ſchon entzückte, blendend nun im Glanze herrſcht.
Wie die Welt ſich dir entfaltet, ſchauſt du ſelbſt mit holdem Blick.
Schelten ſie mich auch für häßlich, kenn' ich doch das Schöne wohl.

Helena.

Tret' ich ſchwankend aus der Oede, die im Schwindel mich umgab,
Pflegt' ich gern der Ruhe wieder, denn ſo müd' iſt mein Gebein;

Doch es ziemet Königinnen, allen Menſchen ziemt es wohl,
Sich zu faſſen, zu ermannen, was auch drohend überraſcht.

Phorkyas.

Stehſt du nun in deiner Großheit, deiner Schöne vor uns da,
Sagt dein Blick, daß du befiehleſt; was befiehlſt du? ſprich es aus.

Helena.

Eures Haders frech Verſäumniß auszugleichen ſeyd bereit!
Eilt ein Opfer zu beſtellen, wie der König mir gebot!

Phorkyas.

Alles iſt bereit im Hauſe, Schale, Dreifuß, ſcharfes Beil,
Zum Beſprengen, zum Beräuchern; das zu Opfernde zeig' an.

Helena.

Nicht bezeichnet' es der König.

Phorkyas.

Sprach's nicht aus? O Jammerwort!

Helena.

Welch ein Jammer überfällt dich?

Phorkyas.

Königin, du biſt gemeint!

Helena.

Ich?

Phorkyas.

Und dieſe.

Chor.

Weh und Jammer!

Phorkyas.

Fallen wirſt du durch das Beil.

Helena.

Gräßlich! doch geahnt! ich Arme!

Phorkyas.

Unvermeidlich ſcheint es mir.

Chor.

Ach! Und uns? was wird begegnen?

Phorkyas.

Sie ſtirbt einen edlen Tod;
Doch am hohen Balken drinnen, der des Daches Giebel trägt,
Wie im Vogelfang die Droſſeln, zappelt ihr der Reihe nach.

Helena und Chor
(ſtehen erſtaunt und erſchreckt, in bedeutender, wohl vorbereiteter Gruppe.)

Phorkyas.

Geſpenſter! — — Gleich erſtarrten Bildern ſteht ihr da,
Geſchreckt, vom Tag zu ſcheiden, der euch nicht gehört.
Die Menſchen, die Geſpenſter ſämmtlich gleich wie ihr,
Entſagen auch nicht willig hehrem Sonnenſchein;
Doch bittet oder rettet niemand ſie vom Schluß;
Sie wiſſen's alle, wenigen doch gefällt es nur.
Genug, ihr ſeyd verloren! Alſo friſch ans Werk!
(Klatſcht in die Hände; darauf erſcheinen an der Pforte vermummte Zwerggeſtalten, welche die ausgeſprochenen Befehle alſobald mit Behendigkeit ausführen.)
Herbei, du düſtres, kugelrundes Ungethüm!
Wälzt euch hierher! zu ſchaden giebt es hier nach Luſt.
Dem Tragaltar, dem goldgehörnten, gebet Platz;
Das Beil, es liege blinkend über dem Silberrand;
Die Waſſerkrüge füllet, abzuwaſchen giebt's
Des ſchwarzen Blutes gräuelvolle Beſudelung.
Den Teppich breitet köſtlich hier am Staube hin,
Damit das Opfer niederkniee königlich,
Und eingewickelt, zwar getrennten Haupts, ſogleich
Anſtändig würdig, aber doch beſtattet ſey.

Chorführerin.

Die Königin ſtehet ſinnend an der Seite hier,
Die Mädchen welken gleich gemähtem Wieſengras;
Mir aber däucht, der Aelteſten, heiliger Pflicht gemäß,
Mit dir das Wort zu wechſeln, Ur-Urälteſte.
Du biſt erfahren, weiſe, ſcheinſt uns gut geſinnt,
Obſchon verkennend hirnlos dieſe Schaar dich traf.
Drum ſage, was du möglich noch von Rettung weißt!

Phorkyas.

Iſt leicht geſagt: Von der Königin hängt allein es ab,
Sich ſelbſt zu erhalten, euch Zugaben auch mit ihr.
Entſchloſſenheit iſt nöthig und die behendeſte.

Chor.

Ehrenwürdigſte der Parzen, weiſeſte Sibylle du,
Halte geſperrt die goldne Scheere, dann verkünd' uns Tag und Heil!
Denn wir fühlen ſchon im Schweben, Schwanken, Baumeln, unergetzlich,
Unſere Gliederchen, die lieber erſt im Tanze ſich ergetzten,
Ruhten drauf an Liebchens Bruſt.

Helena.

Laß dieſe bangen! Schmerz empfind' ich, keine Furcht;
Doch kennſt du Rettung, dankbar ſey ſie anerkannt.
Dem Klugen, Weitumſichtigen zeigt fürwahr ſich oft
Unmögliches noch als möglich. Sprich und ſag' es an! —

Chor.

Sprich und ſage, ſag' uns eilig: wie entrinnen wir den grauſen,
Garſtigen Schlingen, die bedrohlich, als die ſchlechteſten Geſchmeide,
Sich um unſre Hälſe ziehen? Vorempfinden wir's, die Armen,
Zum Entathmen, zum Erſticken, wenn du Rhea, aller Götter
Hohe Mutter, dich nicht erbarmſt.

Phorkyas.

Habt ihr Geduld, des Vortrags langgedehnten Zug
Still anzuhören? Mancherlei Geſchichten ſind's.

Chor.

Geduld genug! Zuhörend leben wir indeß.

Phorkyas.

Dem, der zu Hauſe verharrend edlen Schatz bewahrt
Und hoher Wohnung Mauern auszukitten weiß,
Wie auch das Dach zu ſichern vor des Regens Drang,
Dem wird es wohlgehn lange Lebenstage durch:
Wer aber ſeiner Schwelle heilige Richte leicht
Mit flüchtigen Sohlen überſchreitet freventlich,
Der findet wiederkehrend wohl den alten Platz,
Doch umgeändert alles, wo nicht gar zerſtört.

Helena.

Wozu dergleichen wohlbekannte Sprüche hier!
Du willſt erzählen; rege nicht an Verdrießliches!

Phorkyas.

Geſchichtlich iſt es, iſt ein Vorwurf keineswegs.

Raubſchiffend ruderte Melenas von Bucht zu Bucht;
Geſtad' und Inſeln, alles ſtreift' er feindlich an,
Mit Beute wiederkehrend, wie ſie drinnen ſtarrt.
Vor Ilios verbracht' er langer Jahre zehn;
Zur Heimfahrt aber weiß ich nicht, wie viel es war.
Allein wie ſteht es hier am Platz um Tyndareos
Erhabnes Haus? wie ſteht es mit dem Reich umher?

Helena.

Iſt dir denn ſo das Schelten gänzlich einverleibt,
Daß ohne Tadeln du keine Lippe regen kannſt?

Phorkyas.

So viele Jahre ſtand verlaſſen das Thal-Gebirg,
Das hinter Sparta nordwärts in die Höhe ſteigt,
Taygetos im Rücken, wo als muntrer Bach
Herab Eurotas rollt und dann, durch unſer Thal
An Rohren breit hinfließend, eure Schwäne nährt.
Dort hinten ſtill im Gebirgthal hat ein kühn Geſchlecht
Sich angeſiedelt, dringend aus cimmeriſcher Nacht,
Und unerſteiglich feſte Burg ſich aufgethürmt,
Von da ſie Land und Leute placken, wie's behagt.

Helena.

Das konnten ſie vollführen? Ganz unmöglich ſcheint's.

Phorkyas.

Sie hatten Zeit, vielleicht an zwanzig Jahre ſind's.

Helena.

Iſt Einer Herr? ſind's Räuber viel, Verbündete?

Phorkyas.

Nicht Räuber ſind es, Einer aber iſt der Herr.
Ich ſchelt' ihn nicht, und wenn er ſchon mich heimgeſucht.
Wohl konnt' er alles nehmen, doch begnügt' er ſich
Mit wenigen Freigeſchenken, nannt' er's, nicht Tribut.

Helena.

Wie ſieht er aus?

Phorkyas.

Nicht übel! mir gefällt er ſchon.
Es iſt ein munterer, kecker, wohlgebildeter,

Wie unter Griechen wenig, ein verständ'ger Mann.
Man schilt das Volk Barbaren, doch ich dächte nicht,
Daß grausam einer wäre, wie vor Ilios
Gar mancher Held sich menschenfresserisch erwies.
Ich acht' auf seine Großheit, ihm vertraut' ich mich.
Und seine Burg! die solltet ihr mit Augen sehn!
Das ist was anderes gegen plumpes Mauerwerk,
Das eure Väter, mir nichts dir nichts, aufgewälzt,
Cyklopisch wie Cyklopen, rohen Stein sogleich
Auf rohe Steine stürzend; dort hingegen, dort
Ist alles senk- und wagerecht und regelhaft.
Von außen schaut sie! himmelan sie strebt empor,
So starr, so wohl in Fugen, spiegelglatt wie Stahl.
Zu klettern hier — ja selbst der Gedanke gleitet ab.
Und innen großer Höfe Raumgelasse, rings
Mit Baulichkeit umgeben aller Art und Zweck.
Da seht ihr Säulen, Säulchen, Bogen, Bögelchen,
Altane, Galerien, zu schauen aus und ein,
Und Wappen.

Chor.

Was sind Wappen?

Phorkyas.

Ajax führte ja
Geschlungne Schlang' im Schilde, wie ihr selbst gesehn.
Die Sieben dort vor Theben trugen Bildnereien
Ein jeder auf seinem Schilde, reich bedeutungsvoll.
Da sah man Mond und Stern' am nächtigen Himmelsraum,
Auch Göttin, Held und Leiter, Schwerter, Fackeln auch,
Und was Bedrängliches guten Städten grimmig droht.
Ein solch Gebilde führt auch unsre Heldenschaar
Von seinen Ur-Urahnen her in Farbenglanz.
Da seht ihr Löwen, Adler, Klau' und Schnabel auch,
Dann Büffelhörner, Flügel, Rosen, Pfauenschweif,
Auch Streifen, gold und schwarz und silbern, blau und roth.
Dergleichen hängt in Sälen Reih' an Reihe fort,
In Sälen, gränzenlosen, wie die Welt so weit;
Da könnt ihr tanzen!

Chor.

Sage, giebt's auch Tänzer da?

Phorkyas.

Die beſten, goldgelockte, friſche Bubenſchaar;
Die duften Jugend! Paris duftete einzig ſo,
Als er der Königin zu nahe kam.

Helena.

Du fällſt
Ganz aus der Rolle; ſage mir das letzte Wort!

Phorkyas.

Du ſprichſt das letzte, ſagſt mit Ernſt vernehmlich Ja!
Sogleich umgeb' ich dich mit jener Burg.

Chor.

O ſprich
Das kurze Wort, und rette dich und uns zugleich!

Helena.

Wie? ſollt' ich fürchten, daß der König Menelas
So grauſam ſich verginge, mich zu ſchädigen?

Phorkyas.

Haſt du vergeſſen, wie er deinen Deiphobus,
Des todtgekämpften Paris Bruder, unerhört
Verſtümmelte, der ſtarrſinnig Wittwe dich erſtritt
Und glücklich kebſte? Naſ' und Ohren ſchnitt er ab
Und ſtümmelte mehr ſo; Gräuel war es anzuſchaun.

Helena.

Das that er jenem, meinetwegen that er das.

Phorkyas.

Um jenes willen wird er dir das Gleiche thun.
Untheilbar iſt die Schönheit; der ſie ganz beſaß,
Zerſtört ſie lieber, fluchend jedem Theilbeſitz.

(Trompeten in der Ferne; der Chor fährt zuſammen.)

Wie ſcharf der Trompete Schmettern Ohr und Eingeweid'
Zerreißend anfaßt, alſo krallt ſich Eiferſucht
Im Buſen feſt des Mannes, der das nie vergißt,
Was einſt er beſaß und nun verlor, nicht mehr beſitzt.

Chor.

Hörſt du nicht die Hörner ſchallen? ſiehſt der Waffen Blitze nicht?

Phorkyas.

Sey willkommen, Herr und König! gerne geb' ich Rechenschaft.

Chor.

Aber wir?

Phorkyas.

Ihr wißt es deutlich, seht vor Augen ihren Tod,
Merkt den eurigen da drinne; nein, zu helfen ist euch nicht.

(Pause.)

Helena.

Ich sann mir aus das Nächste, was ich wagen darf.
Ein Widerdämon bist du, das empfind' ich wohl,
Und fürchte, Gutes wendest du zum Bösen um.
Vor allem aber folgen will ich dir zur Burg;
Das andre weiß ich; was die Königin dabei
In tiefem Busen geheimnißvoll verbergen mag,
Sey jedem unzugänglich. Alte, geh voran!

Chor.

O wie gern gehen wir hin,
Eilenden Fußes;
Hinter uns Tod,
Vor uns abermals
Ragender Veste
Unzugängliche Mauer.
Schütze sie eben so gut,
Eben wie Ilios Burg,
Die doch endlich nur
Niederträchtiger List erlag.

(Nebel verbreiten sich, umhüllen den Hintergrund, auch die Nähe, nach Belieben.)

Wie? aber wie!
Schwestern, schaut euch um!
War es nicht heiterer Tag?
Nebel schwanken streifig empor
Aus Eurotas heil'ger Fluth;
Schon entschwand das liebliche
Schilfumkränzte Gestade dem Blick;

Auch die frei, zierlich-stolz
Sanftdahingleitenden Schwäne
In gesell'ger Schwimmlust
Seh' ich, ach, nicht mehr!

Doch, aber doch
Tönen hör' ich sie,
Tönen fern heiseren Ton!
Tod verkündenden, sagen sie;
Ach, daß er uns nur nicht auch,
Statt verheißner Rettung Heil,
Untergang verkünde zuletzt,
Uns den schwangleichen, lang-
schön weißhalsigen, und ach!
Unsrer Schwanerzeugten.
Weh uns, wehe, weh!

Alles deckte sich schon
Rings mit Nebel umher.
Sehen wir doch einander nicht!
Was geschieht? gehen wir?
Schweben wir nur
Trippelnden Schrittes am Boden hin?
Siehst du nichts? schwebt nicht etwa gar
Hermes voran? Blinkt nicht der goldne Stab
Heischend, gebietend uns wieder zurück
Zu dem unerfreulichen, grautagenden,
Ungreifbarer Gebilde vollen,
Ueberfüllten, ewig leeren Hades?

Ja, auf einmal wird es düster, ohne Glanz entschwebt der Nebel, Dunkelgräulich, mauerbräunlich. Mauern stellen sich dem Blicke, Freiem Blicke starr entgegen. Ist's ein Hof? ist's tiefe Grube? Schauerlich in jedem Falle! Schwestern, ach! wir sind gefangen, So gefangen wie nur je.

(Innerer Burghof, umgeben von reichen phantastischen Gebäuden des Mittelalters.)

Chorführerin.

Vorschnell und thöricht, ächt wahrhaftes Weibsgebild!
Vom Augenblick abhängig, Spiel der Witterung
Des Glücks und Unglücks! keins von beiden wißt ihr je
Zu bestehn mit Gleichmuth. Eine widerspricht ja stets
Der andern heftig, überquer die andern ihr;
In Freud' und Schmerz nur heult und lacht ihr gleichen Tons.
Nun schweigt! und wartet horchend, was die Herrscherin
Hochsinnig hier beschließen mag für sich und uns!

Helena.

Wo bist du Pythonissa? heiße, wie du magst;
Aus diesen Gewölben tritt hervor der düstern Burg!
Gingst etwa du, dem wunderbaren Heldenherrn
Mich anzukündigen, Wohlempfang bereitend mir,
So habe Dank und führe schnell mich ein zu ihm!
Beschluß der Irrfahrt wünsch' ich, Ruhe wünsch' ich nur.

Chorführerin.

Vergebens blickst du, Königin, allseits um dich her;
Verschwunden ist das leidige Bild, verblieb vielleicht
Im Nebel dort, aus dessen Busen wir hierher,
Ich weiß nicht wie, gekommen, schnell und sonder Schritt.
Vielleicht auch irrt sie zweifelhaft im Labyrinth
Der wundersam aus vielen eins gewordnen Burg,
Den Herrn erfragend fürstlicher Hochbegrüßung halb.
Doch sieh, dort oben regt in Menge sich allbereits
In Galerien, am Fenster, in Portalen rasch
Sich hin und her bewegend viele Dienerschaft;
Vornehm-willkommnen Gastempfang verkündet es.

Chor.

Aufgeht mir das Herz! o, seht nur dahin,
Wie so sittig herab mit verweilendem Tritt
Jungholdeste Schaar anständig bewegt
Den geregelten Zug. Wie? auf wessen Befehl
Nur erscheinen gereiht und gebildet so früh,
Von Jünglingsknaben das herrliche Volk?
Was bewundr' ich zumeist! Ist es zierlicher Gang,
Etwa des Haupts Lockhaar um die blendende Stirn,

Etwa der Wänglein Paar, wie die Pfirſiche roth,
Und eben auch ſo weichwollig beflaumt?
Gern biß' ich hinein, doch ich ſchaudre davor;
Denn in ähnlichem Fall, da erfüllte der Mund,
Sich, gräßlich zu ſagen! mit Aſche.

Aber die ſchönſten,
Sie kommen daher;
Was tragen ſie nur?
Stufen zum Thron,
Teppich und Sitz,
Umhang und zelt-
artigen Schmuck;
Ueber überwallt er,
Wolkenkränze bildend,
Unſrer Königin Haupt;
Denn ſchon beſtieg ſie,
Eingeladen, herrlichen Pfühl.
Tretet heran,
Stufe für Stufe,
Reihet euch ernſt!
Würdig, o würdig, dreifach würdig
Sey geſegnet ein ſolcher Empfang!

(Alles vom Chor Ausgeſprochene geſchieht nach und nach.)

Fauſt.

(Nachdem Knaben und Knappen in langem Zug herabgeſtiegen, erſcheint er oben an der Treppe in ritterlicher Hofkleidung des Mittelalters und kommt langſam würdig herunter.)

Chorführerin
(ihn aufmerkſam beſchauend).

Wenn dieſem nicht die Götter, wie ſie öfter thun,
Für wenige Zeit nur wundernswürdige Geſtalt,
Erhabnen Anſtand, liebenswürdige Gegenwart
Vorübergänglich liehen, wird ihm jedesmal,
Was er beginnt, gelingen, ſey's in Männerſchlacht,
So auch im kleinen Kriege mit den ſchönſten Fraun,
Er iſt fürwahr gar vielen andern vorzuziehn,

Die ich doch auch als hochgeschätzt mit Augen sah.
Mit langsam ernstem, ehrfurchtsvoll gehaltnem Schritt
Seh' ich den Fürsten; wende dich, o Königin!

Faust

(herantretend, einen Gefesselten zur Seite).

Statt feierlichsten Grußes, wie sich ziemte,
Statt ehrfurchtsvollem Willkomm bring' ich dir
In Ketten hartgeschlossen solchen Knecht,
Der, Pflicht verfehlend, mir die Pflicht entwand.
Hier kniee nieder, dieser höchsten Frau
Bekenntniß abzulegen deiner Schuld!
Dieß ist, erhabne Herrscherin, der Mann,
Mit seltnem Augenblitz vom hohen Thurm
Umherzuschaun bestellt, dort Himmelsraum
Und Erdenbreite scharf zu überspähn,
Was etwa da und dort sich melden mag,
Vom Hügelkreis ins Thal zur festen Burg
Sich regen mag, der Heerden Woge sey's,
Ein Heereszug vielleicht; wir schützen jene,
Begegnen diesem. Heute, welch Versäumniß!
Du kommst heran, er meldet's nicht; verfehlt
Ist ehrenvollster schuldigster Empfang
So hohen Gastes. Freventlich verwirkt
Das Leben hat er, läge schon im Blut
Verdienten Todes; doch nur du allein
Bestrafst, begnadigst, wie dir's wohl gefällt.

Helena.

So hohe Würde, wie du sie vergönnst,
Als Richterin, als Herrscherin, und wär's
Versuchend nur, wie ich vermuthen darf,
So üb' ich nun des Richters erste Pflicht,
Beschuldigte zu hören. Rede denn!

Thurmwächter Lynceus.

Laß mich knieen, laß mich schauen,
Laß mich sterben, laß mich leben,
Denn schon bin ich hingegeben
Dieser gottgegebnen Frauen.

Harrend auf des Morgens Wonne,
Oeſtlich ſpähend ihren Lauf,
Ging auf einmal mir die Sonne
Wunderbar im Süden auf.

Zog den Blick nach jener Seite,
Statt der Schluchten, ſtatt der Höhn,
Statt der Erd- und Himmelsweite,
Sie, die Einzige, zu ſpähn.

Augenſtrahl iſt mir verliehen,
Wie dem Luchs auf höchſtem Baum;
Doch nun mußt' ich mich bemühen,
Wie aus tiefem düſterm Traum.

Wüßt' ich irgend mich zu finden?
Zinne? Thurm? geſchloſſnes Thor?
Nebel ſchwanken, Nebel ſchwinden,
Solche Göttin tritt hervor!

Aug' und Bruſt ihr zugewendet,
Sog ich an dem milden Glanz;
Dieſe Schönheit, wie ſie blendet,
Blendete mich Armen ganz.

Ich vergaß des Wächters Pflichten,
Völlig das beſchworne Horn;
Drohe nur mich zu vernichten!
Schönheit bändigt allen Zorn.

Helena.

Das Uebel, das ich brachte, darf ich nicht
Beſtrafen. Wehe mir! Welch ſtreng Geſchick
Verfolgt mich, überall der Männer Buſen
So zu bethören, daß ſie weder ſich
Noch ſonſt ein Würdiges verſchonten. Raubend jetzt,
Verführend, fechtend, hin und her entrückend,
Halbgötter, Helden, Götter, ja Dämonen,
Sie führten mich im Irren her und hin.

Einfach die Welt verwirrt' ich, doppelt mehr,
Nun dreifach, vierfach bring' ich Noth auf Noth.
Entferne dieſen Guten, laß ihn frei!
Den Gottbethörten treffe keine Schmach.

Fauſt.

Erſtaunt, o Königin, ſeh' ich zugleich
Die ſicher Treffende, hier den Getroffnen;
Ich ſeh' den Bogen, der den Pfeil entſandt,
Verwundet jenen. Pfeile folgen Pfeilen,
Mich treffend. Allwärts ahn' ich überquer
Gefiedert ſchwirrend ſie in Burg und Raum,
Was bin ich nun? Auf einmal machſt du mir
Rebelliſch die Getreuſten, meine Mauern
Unſicher. Alſo fürcht' ich ſchon, mein Heer
Gehorcht der ſiegend unbeſiegten Frau.
Was bleibt mir übrig, als mich ſelbſt und alles,
Im Wahn das Meine, dir anheim zu geben?
Zu deinen Füßen laß mich, frei und treu,
Dich Herrin anerkennen, die ſogleich
Auftretend ſich Beſitz und Thron erwarb.

Lynceus

(mit einer Kiſte, und Männer, die ihm andere nachtragen).

Du ſiehſt mich, Königin, zurück!
Der Reiche bettelt einen Blick,
Er ſieht dich an und fühlt ſogleich
Sich bettelarm und fürſtenreich.

Was war ich erſt? was bin ich nun?
Was iſt zu wollen, was zu thun?
Was hilft der Augen ſchärfſter Blitz!
Er prallt zurück an deinem Sitz.

Von Oſten kamen wir heran,
Und um den Weſten war's gethan;
Ein lang und breites Volksgewicht,
Der erſte wußte vom letzten nicht.

Der erſte fiel, der zweite ſtand,
Des dritten Lanze war zur Hand;
Ein jeder hundertfach geſtärkt,
Erſchlagne Tauſend unbemerkt.

Wir drängten fort, wir ſtürmten fort,
Wir waren Herrn von Ort zu Ort!
Und wo ich herriſch heut befahl,
Ein andrer morgen raubt' und ſtahl.

Wir ſchauten, — eilig war die Schau;
Der griff die allerſchönſte Frau,
Der griff den Stier von feſtem Tritt,
Die Pferde mußten alle mit.

Ich aber liebte zu erſpähn
Das Seltenſte, was man geſehn,
Und was ein andrer auch beſaß,
Das war für mich gedörrtes Gras.

Den Schätzen war ich auf der Spur,
Den ſcharfen Blicken folgt' ich nur,
In allen Taſchen blickt' ich ein,
Durchſichtig war mir jeder Schrein.

Und Haufen Goldes waren mein,
Am herrlichſten der Edelſtein:
Nur der Smaragd allein verdient,
Daß er an deinem Herzen grünt.

Nun ſchwanke zwiſchen Ohr und Mund
Das Tropfenei aus Meeresgrund;
Rubinen werden gar verſcheucht,
Das Wangenroth ſie niederbleicht.

Und ſo den allergrößten Schatz
Verſetz' ich hier auf deinen Platz;
Zu deinen Füßen ſey gebracht
Die Ernte mancher blut'gen Schlacht.

So viele Kiſten ſchlepp' ich her,
Der Eiſenkiſten hab' ich mehr;
Erlaube mich auf deiner Bahn,
Und Schatzgewölbe füll' ich an.

Denn du beſtiegeſt kaum den Thron,
So neigen ſchon, ſo beugen ſchon
Verſtand und Reichthum und Gewalt
Sich vor der einzigen Geſtalt.

Das alles hielt ich feſt und mein,
Nun aber loſe, wird es dein;
Ich glaubt' es würdig, hoch und baar,
Nun ſeh' ich, daß es nichtig war.

Verſchwunden iſt, was ich beſaß,
Ein abgemähtes welkes Gras.
O gieb mit einem heitern Blick
Ihm ſeinen ganzen Werth zurück!

Fauſt.

Entferne ſchnell die kühn erworbne Laſt,
Zwar nicht getadelt, aber unbelohnt.
Schon iſt ihr alles eigen, was die Burg
Im Schooß verbirgt; Beſondres ihr zu bieten
Iſt unnütz. Geh und häufe Schatz auf Schatz
Geordnet an! Der ungeſehnen Pracht
Erhabnes Bild ſtell' auf! Laß die Gewölbe
Wie friſche Himmel blinken, Paradieſe
Von lebeloſem Leben richte zu!
Voreilend ihren Tritten, laß beblümt
An Teppich Teppiche ſich wälzen; ihrem Tritt
Begegne ſanfter Boden; ihrem Blick,
Nur Göttliche nicht blendend, höchſter Glanz!

Lynceus.

Schwach iſt, was der Herr befiehlt;
Thut's der Diener, es iſt geſpielt:
Herrſcht doch über Gut und Blut
Dieſer Schönheit Uebermuth.

Schon das ganze Heer iſt zahm,
Alle Schwerter ſtumpf und lahm,
Vor der herrlichen Geſtalt
Selbſt die Sonne matt und kalt,
Vor dem Reichthum des Geſichts
Alles leer und alles nichts. (Ab.

Helena (zu Fauſt).

Ich wünſche dich zu ſprechen, doch herauf
An meine Seite komm! der leere Platz
Beruft den Herrn und ſichert mir den meinen.

Fauſt.

Erſt knieend laß die treue Widmung dir
Gefallen, hohe Frau; die Hand, die mich
An deine Seite hebt, laß mich ſie küſſen.
Beſtärke mich als Mitregenten deines
Gränzunbewußten Reichs, gewinne dir
Verehrer, Diener, Wächter all' in Einem!

Helena.

Vielfache Wunder ſeh' ich, hör' ich an.
Erſtaunen trifft mich, fragen möcht' ich viel.
Doch wünſcht' ich Unterricht, warum die Rede
Des Manns mir ſeltſam klang, ſeltſam und freundlich:
Ein Ton ſcheint ſich dem andern zu bequemen,
Und hat ein Wort zum Ohre ſich geſellt,
Ein andres kommt, dem erſten liebzukoſen.

Fauſt.

Gefällt dir ſchon die Sprechart unſrer Völker,
O, ſo gewiß entzückt auch der Geſang,
Befriedigt Ohr und Sinn im tiefſten Grunde.
Doch iſt am ſicherſten, wir üben's gleich;
Die Wechſelrede lockt es, ruft's hervor.

Helena.

So ſage denn, wie ſprech' ich auch ſo ſchön?

Fauſt.

Das iſt gar leicht, es muß vom Herzen gehn.
Und wenn die Bruſt von Sehnſucht überfließt,
Man ſieht ſich um und fragt —

Helena.

Wer mitgenießt.

Faust.

Nun schaut der Geist nicht vorwärts, nicht zurück,
Die Gegenwart allein —

Helena.

Ist unser Glück.

Faust.

Schatz ist sie, Hochgewinn, Besitz und Pfand;
Bestätigung wer giebt sie?

Helena.

Meine Hand.

Chor.

Wer verdächt' es unsrer Fürstin,
Gönnet sie dem Herrn der Burg
Freundliches Erzeigen?
Denn gesteht, sämmtliche sind wir
Ja Gefangene, wie schon öfter
Seit dem schmählichen Untergang
Ilios und der ängstlich-
Labyrinthischen Kummerfahrt.

Fraun, gewöhnt an Männerliebe,
Wählerinnen sind sie nicht,
Aber Kennerinnen;
Und wie goldlockigen Hirten,
Vielleicht schwarzborstigen Faunen,
Wie es bringt die Gelegenheit,
Ueber die schwellenden Glieder
Vollertheilen sie gleiches Recht.

Nah und näher sitzen sie schon,
An einander gelehnet,
Schulter an Schulter, Knie an Knie;
Hand in Hand wiegen sie sich
Ueber des Throns
Aufgepolsterter Herrlichkeit.

Nicht verſagt ſich die Majeſtät
Heimlicher Freuden
Vor den Augen des Volkes
Uebermüthiges Offenbarſeyn.

Helena.

Ich fühle mich ſo fern und doch ſo nah,
Und ſage nur zu gern: da bin ich! da!

Fauſt.

Ich athme kaum, mir zittert, ſtockt das Wort;
Es iſt ein Traum, verſchwunden Tag und Ort.

Helena.

Ich ſcheine mir verlebt und doch ſo neu,
In dich verwebt, dem Unbekannten treu.

Fauſt.

Durchgrüble nicht das einzigſte Geſchick!
Daſeyn iſt Pflicht, und wär's ein Augenblick.

Phorkyas (heftig eintretend).

Buchſtabirt in Liebes-Fibeln,
Tändelnd grübelt nur am Liebeln,
Müßig liebelt fort im Grübeln!
Doch dazu iſt keine Zeit.
Fühlt ihr nicht ein dumpfes Wettern?
Hört nur die Trompete ſchmettern!
Das Verderben iſt nicht weit,
Menelas mit Volkes-Wogen
Kommt auf euch herangezogen;
Rüſtet euch zu herbem Streit!
Von der Siegerſchaar umwimmelt,
Wie Deiphobus verſtümmelt,
Büßeſt du das Fraun-Geleit.
Baumelt erſt die leichte Waare,
Dieſer gleich iſt am Altare
Neugeſchliffnes Beil bereit.

Fauſt.

Verwegne Störung! widerwärtig bringt ſie ein;
Auch nicht in Gefahren mag ich ſinnlos Ungeſtüm.
Den ſchönſten Boten, Unglücksbotſchaft häßlicht ihn;

Du Häßlichſte gar, nur ſchlimme Botſchaft bringſt du gern.
Doch dießmal ſoll dir's nicht gerathen; leeres Hauchs
Erſchüttere du die Lüfte! Hier iſt nicht Gefahr,
Und ſelbſt Gefahr erſchiene nur als eitles Dräun.

(Signale, Exploſionen von den Thürmen, Trompeten und Zinken, kriegeriſche Muſik, Durchmarſch gewaltiger Heereskraft.)

Fauſt.

Nein, gleich ſollſt du verſammelt ſchauen
Der Helden ungetrennten Kreis:
Nur der verdient die Gunſt der Frauen,
Der kräftigſt ſie zu ſchützen weiß.

(Zu den Heerführern, die ſich von den Colonnen abſondern und herantreten).

Mit angehaltnem ſtillem Wüthen,
Das euch gewiß den Sieg verſchafft,
Ihr Nordens jugendliche Blüthen,
Ihr Oſtens blumenreiche Kraft.

In Stahl gehüllt, vom Strahl umwittert,
Die Schaar, die Reich um Reich zerbrach,
Sie treten auf, die Erde ſchüttert,
Sie ſchreiten fort, es donnert nach.

An Pylos traten wir zu Lande,
Der alte Neſtor iſt nicht mehr!
Und alle kleinen Königsbande
Zerſprengt das ungebundne Heer.

Drängt ungeſäumt von dieſen Mauern
Jetzt Menelas dem Meer zurück!
Dort irren mag er, rauben, lauern,
Ihm war es Neigung und Geſchick.

Herzoge ſoll ich euch begrüßen,
Gebietet Sparta's Königin;
Nun legt ihr Berg und Thal zu Füßen,
Und euer ſey des Reichs Gewinn.

Germane du, Corinthus Buchten
Vertheidige mit Wall und Schutz!
Achaia dann mit hundert Schluchten
Empfehl' ich, Gothe, deinem Trutz.

Nach Elis ziehn der Franken Heere,
Meſſene ſey der Sachſen Loos,
Normanne reinige die Meere
Und Argolis erſchaff' er groß.

Dann wird ein jeder häuslich wohnen,
Nach außen richten Kraft und Blitz;
Doch Sparta ſoll euch überthronen,
Der Königin verjährter Sitz.

All-Einzeln ſieht ſie euch genießen
Des Landes, dem kein Wohl gebricht;
Ihr ſucht getroſt zu ihren Füßen
Beſtätigung und Recht und Licht.

(Fauſt ſteigt herab, die Fürſten ſchließen einen Kreis um ihn, Befehl und Anordnung näher zu vernehmen.)

Chor.

Wer die Schönſte für ſich begehrt,
Tüchtig vor allen Dingen
Seh' er nach Waffen weiſe ſich um!
Schmeichelnd wohl gewann er ſich,
Was auf Erden das Höchſte;
Aber ruhig beſitzt er's nicht:
Schleicher liſtig entſchmeicheln ſie ihm,
Räuber kühnlich entreißen ſie ihm;
Dieſes zu hindern ſey er bedacht!

Unſern Fürſten lob' ich drum,
Schätz' ihn höher vor andern,
Wie er ſo tapfer klug ſich verband,
Daß die Starken gehorchend ſtehn,
Jedes Winkes gewärtig.
Seinen Befehl vollziehn ſie treu,

Jeder ſich ſelbſt zu eignem Nutz,
Wie dem Herrſcher zu lohnendem Dank,
Beide zu höchlichem Ruhmes-Gewinn.

Denn wer entreißet ſie jetzt
Dem gewalt'gen Beſitzer?
Ihm gehört ſie, ihm ſey ſie gegönnt,
Doppelt von uns gegönnt, die er
Sammt ihr zugleich innen mit ſicherſter Mauer,
Außen mit mächtigſtem Heer umgab.

Fauſt.

Die Gaben, dieſen hier verliehen —
An jeglichen ein reiches Land —
Sind groß und herrlich; laß ſie ziehen!
Wir halten in der Mitte Stand.

Und ſie beſchützen um die Wette,
Ringsum von Wellen angehüpft,
Nichtinſel, dich, mit leichter Hügelkette
Europens letztem Bergaſt angeknüpft.

Das Land, vor aller Länder Sonnen,
Sey ewig jedem Stamm beglückt,
Nun meiner Königin gewonnen,
Das früh an ihr hinaufgeblickt.

Als, mit Eurotas Schilfgeflüſter,
Sie leuchtend aus der Schale brach,
Der hohen Mutter, dem Geſchwiſter
Das Licht der Augen überſtach.

Dieß Land, allein zu dir gekehret,
Entbietet ſeinen höchſten Flor;
Dem Erdkreis, der dir angehöret,
Dein Vaterland, o zieh es vor!

Und duldet auch auf seiner Berge Rücken
Das Zackenhaupt der Sonne kalten Pfeil,
Läßt nun der Fels sich angegrünt erblicken,
Die Ziege nimmt genäschig kargen Theil.

Die Quelle springt, vereinigt stürzen Bäche,
Und schon sind Schluchten, Hänge, Matten grün;
Auf hundert Hügeln unterbrochner Fläche
Siehst Wollenheerden ausgebreitet ziehn.

Vertheilt, vorsichtig, abgemessen schreitet
Gehörntes Rind hinan zum jähen Rand,
Doch Obdach ist den sämmtlichen bereitet,
Zu hundert Höhlen wölbt sich Felsenwand.

Pan schützt sie dort, und Lebensnymphen wohnen
In buschiger Klüfte feucht erfrischtem Raum,
Und, sehnsuchtsvoll nach höhern Regionen,
Erhebt sich zweighaft Baum gedrängt an Baum.

Alt-Wälder sind's! die Eiche starret mächtig,
Und eigensinnig zackt sich Ast an Ast;
Der Ahorn mild, von süßem Safte trächtig,
Steigt rein empor und spielt mit seiner Last.

Und mütterlich im stillen Schattenkreise
Quillt laue Milch bereit für Kind und Lamm;
Obst ist nicht weit, der Ebnen reife Speise,
Und Honig trieft vom ausgehöhlten Stamm.

Hier ist das Wohlbehagen erblich,
Die Wange heitert wie der Mund,
Ein jeder ist an seinem Platz unsterblich,
Sie sind zufrieden und gesund.

Und so entwickelt sich am reinen Tage
Zu Vaterkraft das holde Kind.
Wir staunen drob; noch immer bleibt die Frage:
Ob's Götter, ob es Menschen sind?

So war Apoll den Hirten zugestaltet,
Daß ihm der schönsten einer glich;
Denn wo Natur im reinen Kreise waltet,
Ergreifen alle Welten sich.

(Neben ihr sitzend.)

So ist es mir, so ist es dir gelungen;
Vergangenheit sey hinter uns gethan!
O fühle dich vom höchsten Gott entsprungen!
Der ersten Welt gehörst du einzig an.

Nicht feste Burg soll dich umschreiben!
Noch zirkt, in ewiger Jugendkraft,
Für uns, zu wonnevollem Bleiben,
Arkadien in Sparta's Nachbarschaft.
Gelockt auf sel'gem Grund zu wohnen,
Du flüchtetest ins heiterste Geschick!
Zur Laube wandeln sich die Thronen,
Arkadisch frei sey unser Glück!

(Der Schauplatz verwandelt sich durchaus. An eine Reihe von Felsenhöhlen lehnen sich geschlossene Lauben. Schattiger Hain bis an die rings umgebende Felsenspitze hinan. Faust und Helena werden nicht gesehen. Der Chor liegt schlafend vertheilt umher.)

Phorkyas.

Wie lange Zeit die Mädchen schlafen, weiß ich nicht;
Ob sie sich träumen ließen, was ich hell und klar
Vor Augen sah, ist ebenfalls mir unbekannt.
Drum weck' ich sie. Erstaunen soll das junge Volk;
Ihr Bärtigen auch, die ihr da drunten sitzend harrt,
Glaubhafter Wunder Lösung endlich anzuschaun.
Hervor! hervor! Und schüttelt eure Locken rasch!
Schlaf aus den Augen! Blinzt nicht so, und hört mich an!

Chor.

Rede nur, erzähl', erzähle, was sich Wunderlichs begeben!
Hören möchten wir am liebsten, was wir gar nicht glauben können;
Denn wir haben Langeweile, diese Felsen anzusehn.

Phorkyas.

Kaum die Augen ausgerieben, Kinder, langeweilt ihr schon?
So vernehmt: in diesen Höhlen, diesen Grotten, diesen Lauben

Schutz und Schirmung war verliehen, wie idyllischem Liebespaare,
Unserm Herrn und unsrer Frauen.

Chor.

Wie, da drinnen?

Phorkyas.

Abgesondert
Von der Welt, nur mich die Eine riefen sie zu stillem Dienste.
Hochgeehrt stand ich zur Seite, doch, wie es Vertrauten ziemet,
Schaut' ich um nach etwas andrem; wendete mich hier- und dorthin,
Suchte Wurzeln, Moos und Rinden, kundig aller Wirksamkeiten:
Und so blieben sie allein.

Chor.

Thust du doch, als ob da drinnen ganze Weltenräume wären,
Wald und Wiese, Bäche, Seen; welche Mährchen spinnst du ab!

Phorkyas.

Allerdings, ihr Unerfahrnen! das sind unerforschte Tiefen:
Saal an Sälen, Hof an Höfen, diese spürt' ich sinnend aus.
Doch auf einmal ein Gelächter echo't in den Höhlen-Räumen;
Schau' ich hin, da springt ein Knabe von der Frauen Schooß zum Manne,
Von dem Vater zu der Mutter; das Gekose, das Getändel,
Thöriger Liebe Neckereien, Scherzgeschrei und Lustgejauchze
Wechselnd übertäuben mich.
Nackt ein Genius ohne Flügel, faunenartig ohne Thierheit,
Springt er auf den festen Boden, doch der Boden gegenwirkend
Schnellt ihn zu der luft'gen Höhe, und im zweiten, dritten Sprunge
Rührt er an das Hochgewölb.
Aengstlich ruft die Mutter: springe wiederholt und nach Belieben,
Aber hüte dich zu fliegen! freier Flug ist dir versagt.
Und so mahnt der treue Vater: in der Erde liegt die Schnellkraft,
Die dich aufwärts treibt; berühre mit der Zehe nur den Boden,
Wie der Erdensohn Antäus bist du alsobald gestärkt.
Und so hüpft er auf die Masse dieses Felsens, von der Kante
Zu dem andern und umher so wie ein Ball geschlagen springt.
Doch auf einmal in der Spalte rauher Schlucht ist er verschwunden,
Und nun scheint er uns verloren. Mutter jammert, Vater tröstet,
Achselzuckend steh' ich ängstlich. Doch nun wieder welch Erscheinen!

Liegen Schätze dort verborgen? Blumenſtreifige Gewande
Hat er würdig angethan.
Quaſten ſchwanken von den Armen, Binden flattern um den Buſen,
In der Hand die goldne Leier, völlig wie ein kleiner Phöbus,
Tritt er wohlgemuth zur Kante, zu dem Ueberhang; wir ſtaunen.
Und die Eltern vor Entzücken werfen wechſelnd ſich ans Herz.
Denn wie leuchtet's ihm zu Haupten? Was erglänzt, iſt ſchwer zu ſagen,
Iſt es Goldſchmuck, iſt es Flamme übermächtiger Geiſteskraft.
Und ſo regt er ſich geberdend, ſich als Knabe ſchon verkündend
Künftigen Meiſter alles Schönen, dem die ewigen Melodieen
Durch die Glieder ſich bewegen; und ſo werdet ihr ihn hören,
Und ſo werdet ihr ihn ſehn zu einzigſter Bewunderung.

Chor.

Nennſt du ein Wunder dieß,
Creta's Erzeugte?
Dichtend belehrendem Wort
Haſt du gelauſcht wohl nimmer?
Niemals noch gehört Joniens,
Nie vernommen auch Hellas
Urväterlicher Sagen
Göttlich-heldenhaften Reichthum?

Alles, was je geſchieht
Heutiges Tages,
Trauriger Nachklang iſt's
Herrlicher Ahnherrn-Tage;
Nicht vergleicht ſich dein Erzählen
Dem, was liebliche Lüge,
Glaubhafter als Wahrheit,
Von dem Sohne ſang der Maja.

Dieſen zierlich und kräftig doch
Kaum geborenen Säugling
Faltet in reinſter Windeln Flaum,
Strenget in köſtlicher Wickeln Schmuck
Klatſchender Wärterinnen Schaar,

Unvernünftigen Wähnens.
Kräftig und zierlich aber zieht
Schon der Schalk die geschmeidigen,
Doch elastischen Glieder
Listig heraus, die purpurne
Aengstlich drückende Schale
Lassend ruhig an seiner Statt,
Gleich dem fertigen Schmetterling,
Der aus starrem Puppenzwang
Flügel entfaltend behendig schlüpft,
Sonnedurchstrahlten Aether kühn
Und muthwillig durchflatternd.
So auch er, der behendeste,
Daß er Dieben und Schälken,
Vortheilsuchenden allen auch
Ewig günstiger Dämon sey,
Dieß bethätigt er alsobald
Durch gewandteste Künste.
Schnell des Meeres Beherrscher stiehlt
Er den Trident, ja dem Ares selbst
Schlau das Schwert aus der Scheide,
Bogen und Pfeil dem Phöbus auch,
Wie dem Hephästos die Zange;
Selber Zeus, des Vaters, Blitz
Nähm' er, schreckt' ihn das Feuer nicht;
Doch dem Eros siegt er ob
In beinstellendem Ringerspiel,
Raubt auch Cyprien, wie sie ihm kost,
Noch vom Busen den Gürtel.

(Ein reizendes, reinmelodisches Saitenspiel erklingt aus der Höhle. Alle merken auf und scheinen bald innig gerührt. Von hier an bis zur bemerkten Pause durchaus mit vollstimmiger Musik.)

Phorkyas.

Höret allerliebste Klänge,
Macht euch schnell von Fabeln frei!
Eurer Götter alt Gemenge,
Laßt es hin! es ist vorbei.

Niemand will euch mehr verſtehen,
Fordern wir doch höhern Zoll:
Denn es muß von Herzen gehen,
Was auf Herzen wirken ſoll.
(Sie zieht ſich nach dem Felſen zurück.)

Chor.

Biſt du fürchterliches Weſen
Dieſem Schmeichelton geneigt,
Fühlen wir, als friſch geneſen,
Uns zur Thränenluſt erweicht.

Laß der Sonne Glanz verſchwinden,
Wenn es in der Seele tagt,
Wir im eignen Herzen finden,
Was die ganze Welt verſagt.

Helena, Fauſt, Euphorion in dem oben beſchriebenen Coſtüm.

Euphorion.

Hört ihr Kindeslieder ſingen,
Gleich iſt's euer eigner Scherz;
Seht ihr mich im Tacte ſpringen,
Hüpft euch elterlich das Herz.

Helena.

Liebe, menſchlich zu beglücken,
Nähert ſie ein edles Zwei;
Doch zu göttlichem Entzücken
Bildet ſie ein köſtlich Drei.

Fauſt.

Alles iſt ſodann gefunden:
Ich bin dein und du biſt mein;
Und ſo ſtehen wir verbunden,
Dürft' es doch nicht anders ſeyn!

Chor.

Wohlgefallen vieler Jahre
In des Knaben mildem Schein
Sammelt ſich auf dieſem Paare.
O! wie rührt mich der Verein.

Euphorion.

Nun laßt mich hüpfen,
Nun laßt mich ſpringen!
Zu allen Lüften
Hinauf zu dringen
Iſt mir Begierde,
Sie faßt mich ſchon.

Fauſt.

Nur mäßig! mäßig!
Nicht ins Verwegne;
Daß Sturz und Unfall
Dir nicht begegne,
Zu Grund uns richte
Der theure Sohn.

Euphorion.

Ich will nicht länger
Am Boden ſtocken;
Laßt meine Hände,
Laßt meine Locken,
Laßt meine Kleider!
Sie ſind ja mein.

Helena.

O denk'! o denke,
Wem du gehöreſt!
Wie es uns kränke,
Wie du zerſtöreſt
Das ſchön errungene
Mein, Dein und Sein.

Chor.

Bald löſt, ich fürchte,
Sich der Verein!

Helena und Fauſt.

Bändige! bändige,
Eltern zu Liebe,
Ueberlebendige
Heftige Triebe!

Ländlich im Stillen
Ziere den Plan.

Euphorion.

Nur euch zu Willen
Halt' ich mich an.

(Durch den Chor sich schlingend und ihn zum Tanze fortziehend.)

Leichter umschweb' ich hie
Muntres Geschlecht.
Ist nun die Melodie,
Ist die Bewegung recht?

Helena.

Ja, das ist wohlgethan;
Führe die Schönen an
Künstlichem Reihn!

Faust.

Wäre das doch vorbei!
Mich kann die Gaukelei
Gar nicht erfreun.

Euphorion und Chor

(tanzend und singend bewegen sich in verschlungenen Reihen).

Wenn du der Arme Paar
Lieblich bewegest,
Im Glanz dein lockig Haar
Schüttelnd erregest;
Wenn dir der Fuß so leicht
Ueber die Erde schleicht,
Dort und da wieder hin
Glieder um Glied sich ziehn:
Hast du dein Ziel erreicht,
Liebliches Kind!
All' unsre Herzen sind
All' dir geneigt.

(Pause.)

Euphorion.

Ihr seyd so viele
Leichtfüßige Rehe;
Zu neuem Spiele

Friſch aus der Nähe!
Ich bin der Jäger,
Ihr ſeyd das Wild.

Chor.

Willſt du uns fangen,
Sey nicht behende;
Denn wir verlangen
Doch nur am Ende,
Dich zu umarmen,
Du ſchönes Bild!

Euphorion.

Nur durch die Haine!
Zu Stock und Steine!
Das leicht Errungene,
Das widert mir,
Nur das Erzwungene
Ergetzt mich ſchier.

Helena und Fauſt.

Welch ein Muthwill, welch ein Raſen!
Keine Mäßigung iſt zu hoffen;
Klingt es doch wie Hörnerblaſen,
Ueber Thal und Wälder dröhnend.
Welch ein Unfug! Welch Geſchrei!

Chor (einzeln ſchnell eintretend).

Uns iſt er vorbeigelaufen;
Mit Verachtung uns verhöhnend,
Schleppt er von dem ganzen Haufen
Nun die wildeſte herbei.

Euphorion

(ein junges Mädchen hereintragend).

Schlepp' ich her die derbe Kleine
Zu erzwungenem Genuſſe;
Mir zur Wonne, mir zur Luſt
Drück' ich widerſpenſtige Bruſt,
Küſſ' ich widerwärtigen Mund,
Thue Kraft und Willen kund.

Mädchen.

Laß mich los! In dieſer Hülle
Iſt auch Geiſtes Muth und Kraft;
Deinem gleich iſt unſer Wille
Nicht ſo leicht hinweggerafft.
Glaubſt du wohl mich im Gedränge?
Deinem Arm vertrauſt du viel!
Halte feſt, und ich verſenge
Dich, den Thoren, mir zum Spiel.
(Sie flammt auf und lodert in die Höhe.)
Folge mir in leichte Lüfte,
Folge mir in ſtarre Grüfte,
Haſche das verſchwundne Ziel!

Euphorion
(die letzten Flammen abſchüttelnd).

Felſengedränge hier
Zwiſchen dem Waldgebüſch!
Was ſoll die Enge mir?
Bin ich doch jung und friſch.
Winde, ſie ſauſen ja,
Wellen, ſie brauſen da;
Hör' ich doch beides fern,
Nah wär' ich gern.
(Er ſpringt immer höher felsauf.)

Helena, Fauſt und Chor.

Wollteſt du den Gemſen gleichen?
Vor dem Falle muß uns graun.

Euphorion.

Immer höher muß ich ſteigen,
Immer weiter muß ich ſchaun.
Weiß ich nun, wo ich bin!
Mitten der Inſel drinn,
Mitten in Pelops Land,
Erde- wie ſeeverwandt.

Chor.

Magſt nicht in Berg und Wald
Friedlich verweilen,

Suchen wir alſobald
Reben in Zeilen,
Reben am Hügelrand,
Feigen und Apfelgold.
Ach, in dem holden Land
Bleibe du hold!

Euphorion.

Träumt ihr den Friedenstag?
Träume, wer träumen mag!
Krieg iſt das Loſungswort,
Sieg, und ſo klingt es fort.

Chor.

Wer im Frieden
Wünſchet ſich Krieg zurück,
Der iſt geſchieden
Vom Hoffnungsglück.

Euphorion.

Welche dieß Land gebar
Aus Gefahr in Gefahr,
Frei, unbegränzten Muths,
Verſchwenderiſch eignen Bluts,
Mit nicht zu dämpfendem
Heiligem Sinn,
Alle den Kämpfenden
Bring' es Gewinn!

Chor.

Seht hinauf! wie hoch geſtiegen!
Und erſcheint uns doch nicht klein.
Wie im Harniſch, wie zum Siegen,
Wie von Erz und Stahl der Schein.

Euphorion.

Keine Wälle, keine Mauern,
Jeder nur ſich ſelbſt bewußt!
Feſte Burg, um auszudauern,
Iſt des Mannes ehrne Bruſt.
Wollt ihr unerobert wohnen,
Leicht bewaffnet raſch ins Feld!

Frauen werden Amazonen
Und ein jedes Kind ein Held.

Chor.

Heilige Poeſie,
Himmelan ſteige ſie!
Glänze, der ſchönſte Stern,
Fern und ſo weiter fern!
Und ſie erreicht uns doch
Immer, man hört ſie noch,
Vernimmt ſie gern.

Euphorion.

Nein, nicht ein Kind bin ich erſchienen,
In Waffen kommt der Jüngling an!
Geſellt zu Starken, Freien, Kühnen,
Hat er im Geiſte ſchon gethan.
Nun fort;
Nun dort
Eröffnet ſich zum Ruhm die Bahn.

Helena und Fauſt.

Kaum ins Leben eingerufen,
Heitrem Tag gegeben kaum,
Sehneſt du von Schwindelſtufen
Dich zu ſchmerzenvollem Raum.
Sind denn wir
Gar nichts dir?
Iſt der holde Bund ein Traum?

Euphorion.

Und hört ihr donnern auf dem Meere?
Dort wiederdonnern Thal um Thal?
In Staub und Wellen, Heer dem Heere,
In Drang um Drang, zu Schmerz und Qual.
Und der Tod
Iſt Gebot,
Das verſteht ſich nun einmal.

Helena, Fauſt und Chor.

Welch Entſetzen! welches Grauen!
Iſt der Tod denn dir Gebot?

Euphorion.

Sollt' ich aus der Ferne ſchauen?
Nein! ich theile Sorg' und Noth.

Die Vorigen.

Uebermuth und Gefahr!
Tödtliches Loos!

Euphorion.

Doch! — und ein Flügelpaar
Faltet ſich los!
Dorthin! Ich muß! ich muß!
Gönnt mir den Flug!

(Er wirft ſich in die Lüfte, die Gewande tragen ihn einen Augenblick, ſein Haupt ſtrahlt, ein Lichtſchweif zieht nach.)

Chor.

Ikarus! Ikarus!
Jammer genug!

(Ein ſchöner Jüngling ſtürzt zu der Eltern Füßen, man glaubt in dem Todten eine bekannte Geſtalt zu erblicken; doch das Körperliche verſchwindet ſogleich, die Aureole ſteigt wie ein Komet zum Himmel auf, Kleid, Mantel und Lyra bleiben liegen.)

Helena und Fauſt.

Der Freude folgt ſogleich
Grimmige Pein.

Euphorions (Stimme aus der Tiefe).

Laß mich im düſtern Reich,
Mutter, mich nicht allein!

(Pauſe.)

Chor. (Trauergeſang.)

Nicht allein! — wo du auch weileſt,
Denn wir glauben dich zu kennen;
Ach! wenn du dem Tag enteileſt,
Wird kein Herz von dir ſich trennen.
Wüßten wir doch kaum zu klagen,
Neidend ſingen wir dein Loos:
Dir in klar- und trüben Tagen
Lied und Muth war ſchön und groß.

Ach! zum Erdenglück geboren,
Hoher Ahnen, großer Kraft,
Leider! früh dir ſelbſt verloren,
Jugendblüthe weggerafft;
Scharfer Blick, die Welt zu ſchauen,
Mitſinn jedem Herzensdrang,
Liebesgluth der beſten Frauen
Und ein eigenſter Geſang.

Doch du rannteſt unaufhaltſam
Frei ins willenloſe Netz;
So entzweiteſt du gewaltſam
Dich mit Sitte, mit Geſetz;
Doch zuletzt das höchſte Sinnen
Gab dem reinen Muth Gewicht,
Wollteſt Herrliches gewinnen,
Aber es gelang dir nicht.

Wem gelingt es? — Trübe Frage,
Der das Schickſal ſich vermummt,
Wenn am unglückſeligſten Tage
Blutend alles Volk verſtummt.
Doch erfriſchet neue Lieder,
Steht nicht länger tief gebeugt?
Denn der Boden zeugt ſie wieder
Wie von je er ſie gezeugt.
(Völlige Pauſe. Die Muſik hört auf.)

Helena (zu Fauſt.)
Ein altes Wort bewährt ſich leider auch an mir:
Daß Glück und Schönheit dauerhaft ſich nicht vereint.
Zerriſſen iſt des Lebens wie der Liebe Band;
Bejammernd beide, ſag' ich ſchmerzlich Lebewohl!
Und werfe mich noch einmal in die Arme dir.
Perſephoneia, nimm den Knaben auf und mich!
(Sie umarmt Fauſt, das Körperliche verſchwindet, Kleid und Schleier bleiben ihm in den Armen.)

Phorkyas (zu Fauſt).

Halte feſt, was dir von allem übrig blieb!
Das Kleid, laß es nicht los! Da zupfen ſchon
Dämonen an den Zipfeln, möchten gern
Zur Unterwelt es reißen. Halte feſt!
Die Göttin iſt's nicht mehr, die du verlorſt,
Doch göttlich iſt's. Bediene dich der hohen
Unſchätzbarn Gunſt und hebe dich empor!
Es trägt dich über alles Gemeine raſch
Am Aether hin, ſo lange du dauern kannſt.
Wir ſehn uns wieder, weit, gar weit von hier.

(Helenens Gewande löſen ſich in Wolken auf, umgeben Fauſt, heben ihn in die Höhe und ziehen mit ihm vorüber.)

Phorkyas

(nimmt Euphorions Kleid, Mantel und Lyra von der Erde, tritt ins Proſcenium, hebt die Exuvien in die Höhe und ſpricht).

Noch immer glücklich aufgefunden!
Die Flamme freilich iſt verſchwunden,
Doch iſt mir um die Welt nicht leid.
Hier bleibt genug, Poeten einzuweihen,
Zu ſtiften Gild- und Handwerksneid;
Und kann ich die Talente nicht verleihen,
Verborg' ich wenigſtens das Kleid.

(Sie ſetzt ſich im Proſcenium an eine Säule nieder.)

Panthalis.

Nun eilig, Mädchen! Sind wir doch den Zauber los,
Der alt-theſſaliſchen Bettel wüſten Geiſteszwang;
So des Geklimpers viel verworrner Töne Rauſch,
Das Ohr verwirrend, ſchlimmer noch den innern Sinn.
Hinab zum Hades! Eilte doch die Königin
Mit ernſtem Gang hinunter. Ihrer Sohle ſey
Unmittelbar getreuer Mägde Schritt gefügt!
Wir finden ſie am Throne der Unerforſchlichen.

Chor.

Königinnen, freilich überall ſind ſie gern:
Auch im Hades ſtehen ſie oben an,

Stolz zu ihres Gleichen gesellt,
Mit Persephonen innigst vertraut!
Aber wir im Hintergrunde
Tiefer Asphodelos-Wiesen,
Langgestreckten Pappeln,
Unfruchtbaren Weiden zugesellt,
Welchen Zeitvertreib haben wir?
Fledermausgleich zu pipsen,
Geflüster, unerfreulich, gespenstig.

Chorführerin.

Wer keinen Namen sich erwarb, noch Edles will,
Gehört den Elementen an; so fahret hin!
Mit meiner Königin zu seyn verlangt mich heiß;
Nicht nur Verdienst, auch Treue wahrt uns die Person.
(Ab.)

Alle.

Zurückgegeben sind wir dem Tageslicht;
Zwar Personen nicht mehr,
Das fühlen, das wissen wir,
Aber zum Hades kehren wir nimmer.
Ewig lebendige Natur
Macht auf uns Geister,
Wir auf sie vollgültigen Anspruch.

Ein Theil des Chors.

Wir in dieser tausend Aeste Flüsterzittern, Säuselschweben
Reizen tändelnd, locken leise wurzelauf des Lebens Quellen
Nach den Zweigen; bald mit Blättern, bald mit Blüthen überschwenglich
Zieren wir die Flatterhaare frei zu luftigem Gedeihn.
Fällt die Frucht, sogleich versammeln lebensluſtig Volk und Heerden
Sich zum Greifen, sich zum Naschen, eilig kommend, emsig drängend,
Und, wie vor den ersten Göttern, bückt sich alles um uns her.

Ein andrer Theil.

Wir, an dieser Felsenwände weithinleuchtend glattem Spiegel
Schmiegen wir, in sanften Wellen uns bewegend, schmeichelnd an;
Horchen, lauschen jedem Laute, Vogelsingen, Röhrigflöten:

Sey es Pans furchtbare Stimme, Antwort ist sogleich bereit;
Säuselt's, säuseln wir erwiedernd, donnert's, rollen unsre Donner
In erschütterndem Verdoppeln, dreifach, zehnfach hinten nach.

Ein dritter Theil.

Schwestern! Wir, bewegtern Sinnes, eilen mit den Bächen weiter;
Denn es reizen jener Ferne reichgeschmückte Hügelzüge.
Immer abwärts, immer tiefer, wässern wir, mäandrisch wallend,
Jetzt die Wiese, dann die Matten, gleich den Garten um das Haus;
Dort bezeichnen's der Cypressen schlanke Wipfel, über Landschaft,
Uferzug und Wellenspiegel nach dem Aether steigende.

Ein vierter Theil.

Wallt ihr andern, wo's beliebet; wir umzingeln, wir umrauschen
Den durchaus bepflanzten Hügel, wo am Stab die Rebe grünt.
Dort zu aller Tage Stunden läßt die Leidenschaft des Winzers
Uns des liebevollsten Fleißes zweifelhaft Gelingen sehn.
Bald mit Hacke, bald mit Spaten, bald mit Häufeln, Schneiden, Binden,
Betet er zu allen Göttern, vörderſamst zum Sonnengott.
Bacchus kümmert sich, der Weichling, wenig um den treuen Diener,
Ruht in Lauben, lehnt in Höhlen, faselnd mit dem jüngsten Faun.
Was zu seiner Träumereien halbem Rausch er je bedurfte,
Immer bleibt es ihm in Schläuchen, ihm in Krügen und Gefäßen
Rechts und links der kühlen Grüfte, ewige Zeiten aufbewahrt.
Haben aber alle Götter, hat nun Helios vor allen,
Lüftend, feuchtend, wärmend, gluthend, Beeren-Füllhorn aufgehäuft,
Wo der stille Winzer wirkte, dort auf einmal wird's lebendig,
Und es rauscht in jedem Laube, raschelt um von Stock zu Stock;
Körbe knarren, Eimer klappern, Tragebutten ächzen hin,
Alles nach der großen Kufe zu der Keltrer kräft'gem Tanz;
Und so wird die heilige Fülle reingeborner saftiger Beeren
Frech zertreten; schäumend, sprühend mischt sich's, widerlich zerquetscht.
Und nun gellt ins Ohr der Cymbeln mit der Becken Erzgetöne;
Denn es hat sich Dionysos aus Mysterien enthüllt,
Kommt hervor mit Ziegenfüßlern, schwenkend Ziegenfüßlerinnen,
Und dazwischen schreit unbändig grell Silenus öhrig Thier,

Nichts geſchont! Geſpaltne Klauen treten alle Sitte nieder,
Alle Sinne wirbeln taumlich, gräßlich übertäubt das Ohr.
Nach der Schale tappen Trunkne, überfüllt ſind Kopf und Wänſte;
Sorglich iſt noch ein und andrer, doch vermehrt er die Tumulte;
Denn um neuen Moſt zu bergen, leert man raſch den alten Schlauch!

(Der Vorhang fällt.)

Phorkyas

(im Proſcenium richtet ſich rieſenhaft auf, tritt aber von den Cothurnen herunter, lehnt Maske und Schleier zurück und zeigt ſich als Mephiſtopheles, um, inſofern es nöthig wäre, im Epilog das Stück zu commentiren).

Vierter Act.

Hochgebirg,
ſtarke zackige Felſen-Gipfel. Eine Wolke zieht herbei, lehnt ſich an, ſenkt ſich auf eine vorſtehende Platte herab. Sie theilt ſich.

Fauſt tritt hervor.

Der Einſamkeiten tiefſte ſchauend unter meinem Fuß,
Betret' ich wohlbedächtig dieſer Gipfel Saum,
Entlaſſend meiner Wolke Tragwerk, die mich ſanft
An klaren Tagen über Land und Meer geführt.
Sie löſt ſich langſam, nicht zerſtiebend, von mir ab.
Nach Oſten ſtrebt die Maſſe mit geballtem Zug,
Ihr ſtrebt das Auge ſtaunend in Bewundrung nach.
Sie theilt ſich wandelnd, wogenhaft, veränderlich.
Doch will ſich's modeln. — Ja! das Auge trügt mich nicht! —
Auf ſonnbeglänzten Pfühlen herrlich hingeſtreckt,
Zwar rieſenhaft, ein göttergleiches Fraungebild,
Ich ſeh's! Junonen ähnlich, Leda'n, Helenen,
Wie majeſtätiſch lieblich mir's im Auge ſchwankt.
Ach! ſchon verrückt ſich's! Formlos breit und aufgethürmt,
Ruht es in Oſten, fernen Eisgebirgen gleich,
Und ſpiegelt blendend flüchtiger Tage großen Sinn.
Doch mir umſchwebt ein zarter lichter Nebelſtreif
Noch Bruſt und Stirn, erheiternd, kühl und ſchmeichelhaft.
Nun ſteigt es leicht und zaudernd hoch und höher auf,
Fügt ſich zuſammen. — Täuſcht mich ein entzückend Bild,
Als jugenderſtes, längſtentbehrtes höchſtes Gut?
Des tiefſten Herzens frühſte Schätze quellen auf;

Aurorens Liebe, leichten Schwungs, bezeichnet's mir,
Den schnellempfundnen, ersten, kaum verstandnen Blick,
Der, festgehalten, überglänzte jeden Schatz.
Wie Seelenschönheit steigert sich die holde Form,
Löst sich nicht auf, erhebt sich in den Aether hin,
Und zieht das Beste meines Innern mit sich fort.

Ein Siebenmeilenstiefel tappt auf.

Ein Anderer folgt alsbald.

Mephistopheles steigt ab.

Die Stiefel schreiten eilig weiter.

Mephistopheles.

Das heiß' ich endlich vorgeschritten!
Nun aber sag', was fällt dir ein?
Steigst ab in solcher Gräuel Mitten,
Im gräßlich gähnenden Gestein?
Ich kenn' es wohl, doch nicht an dieser Stelle,
Denn eigentlich war das der Grund der Hölle.

Faust.

Es fehlt dir nie an närrischen Legenden;
Fängst wieder an dergleichen auszuspenden.

Mephistopheles (ernsthaft).

Als Gott der Herr — ich weiß auch wohl warum —
Uns aus der Luft in tiefste Tiefen bannte,
Da, wo centralisch glühend, um und um,
Ein ewig Feuer flammend sich durchbrannte,
Wir fanden uns bei allzugroßer Hellung
In sehr gedrängter unbequemer Stellung.
Die Teufel fingen sämmtlich an zu husten,
Von oben und von unten auszupusten;
Die Hölle schwoll von Schwefelstank und Säure,
Das gab ein Gas! das ging ins Ungeheure,
So daß gar bald der Länder flache Kruste,
So dick sie war, zerkrachend bersten mußte.
Nun haben wir's an einem andern Zipfel;
Was ehmals Grund war, ist nun Gipfel.
Sie gründen auch hierauf die rechten Lehren,
Das Unterste ins Oberste zu kehren.

Denn wir entrannen knechtisch-heißer Gruft
Ins Uebermaß der Herrschaft freier Luft;
Ein offenbar Geheimniß, wohl verwahrt,
Und wird nur spät den Völkern offenbart. (Ephes. 6, 12.)

Faust.

Gebirgesmasse bleibt mir edel-stumm,
Ich frage nicht woher und nicht warum? —
Als die Natur sich in sich selbst gegründet,
Da hat sie rein den Erdball abgerundet,
Der Gipfel sich, der Schluchten sich erfreut,
Und Fels an Fels und Berg an Berg gereiht,
Die Hügel dann bequem hinabgebildet,
Mit sanftem Zug sie in das Thal gemildet:
Da grünt's und wächst's, und um sich zu erfreuen,
Bedarf sie nicht der tollen Strudeleien.

Mephistopheles.

Das sprecht ihr so! Das scheint euch sonnenklar;
Doch weiß es anders, der zugegen war.
Ich war dabei, als noch da drunten siedend
Der Abgrund schwoll und strömend Flammen trug;
Als Molochs Hammer, Fels an Felsen schmiedend,
Gebirges-Trümmer in die Ferne schlug.
Noch starrt das Land von fremden Centnermassen;
Wer giebt Erklärung solcher Schleudermacht?
Der Philosoph, er weiß es nicht zu fassen,
Da liegt der Fels, man muß ihn liegen lassen,
Zu Schanden haben wir uns schon gedacht. —
Das treu-gemeine Volk allein begreift
Und läßt sich im Begriff nicht stören;
Ihm ist die Weisheit längst gereift;
Ein Wunder ist's, der Satan kommt zu Ehren.
Mein Wandrer hinkt an seiner Glaubenskrücke
Zum Teufelsstein, zur Teufelsbrücke.

Faust.

Es ist doch auch bemerkenswerth zu achten,
Zu sehn, wie Teufel die Natur betrachten.

Mephistopheles.

Was geht mich's an! Natur sey wie sie sey!
's ist Ehrenpunkt: der Teufel war dabei!
Wir sind die Leute, Großes zu erreichen;
Tumult, Gewalt und Unsinn! sieh das Zeichen! —
Doch, daß ich endlich ganz verständlich spreche,
Gefiel dir nichts an unsrer Oberfläche?
Du übersahst, in ungemeßnen Weiten,
„Die Reiche der Welt und ihre Herrlichkeiten." (Matth. 4.)
Doch, ungenügsam, wie du bist,
Empfandest du wohl kein Gelüst?

Faust.

Und doch! ein Großes zog mich an.
Errathe!

Mephistopheles.

Das ist bald gethan.
Ich suchte mir so eine Hauptstadt aus,
Im Kerne Bürger-Nahrungsgraus,
Krummenge Gäßchen, spitze Giebeln,
Beschränkten Markt, Kohl, Rüben, Zwiebeln,
Fleischbänke, wo die Schmeißen hausen,
Die fetten Braten anzuschmausen:
Da findest du zu jeder Zeit
Gewiß Gestank und Thätigkeit.
Dann weite Plätze, breite Straßen,
Vornehmen Schein sich anzumaßen;
Und endlich, wo kein Thor beschränkt,
Vorstädte, gränzenlos verlängt.
Da freut' ich mich an Rollekutschen,
Am lärmigen Hin- und Wiederrutschen,
Am ewigen Hin- und Wiederlaufen
Zerstreuter Ameis-Wimmelhaufen.
Und, wenn ich führe, wenn ich ritte,
Erschien' ich immer ihre Mitte,
Von Hunderttausenden verehrt.

Faust.

Das kann mich nicht zufrieden stellen!

Man freut sich, daß das Volk sich mehrt,
Nach seiner Art behaglich nährt,
Sogar sich bildet, sich belehrt, —
Und man erzieht sich nur Rebellen.

Mephistopheles.

Dann baut' ich, grandios, mir selbst bewußt,
Am lustigen Ort ein Schloß zur Lust.
Wald, Hügel, Flächen, Wiesen, Feld
Zum Garten prächtig umbestellt.
Vor grünen Wänden Sammetmatten,
Schnurwege, kunstgerechte Schatten,
Cascadensturz, durch Fels zu Fels gepaart,
Und Wasserstrahlen aller Art;
Ehrwürdig steigt es dort, doch an den Seiten,
Da zischt's und pischt's, in tausend Kleinigkeiten.
Dann aber ließ' ich allerschönsten Frauen
Vertraut-bequeme Häuslein bauen;
Verbrächte da gränzenlose Zeit
In allerliebst-geselliger Einsamkeit.
Ich sage Fraun; denn ein für allemal
Denk' ich die Schönen im Plural.

Faust.

Schlecht und modern! Sardanapal!

Mephistopheles.

Erräth man wohl, wornach du strebtest?
Es war gewiß erhaben-kühn.
Der du dem Mond um so viel näher schwebtest,
Dich zog wohl deine Sucht dahin?

Faust.

Mit nichten! dieser Erdenkreis
Gewährt noch Raum zu großen Thaten.
Erstaunenswürdiges soll gerathen,
Ich fühle Kraft zu kühnem Fleiß.

Mephistopheles.

Und also willst du Ruhm verdienen?
Man merkt's, du kommst von Heroinen.

Faust.

Herrschaft gewinn' ich, Eigenthum!
Die That ist alles, nichts der Ruhm.

Mephistopheles.

Doch werden sich Poeten finden,
Der Nachwelt deinen Glanz zu künden,
Durch Thorheit Thorheit zu entzünden.

Faust.

Von allem ist dir nichts gewährt.
Was weißt du, was der Mensch begehrt?
Dein widrig Wesen, bitter, scharf,
Was weiß es, was der Mensch bedarf?

Mephistopheles.

Geschehe denn nach deinem Willen!
Vertraue mir den Umfang deiner Grillen.

Faust.

Mein Auge war aufs hohe Meer gezogen;
Es schwoll empor, sich in sich selbst zu thürmen,
Dann ließ es nach und schüttelte die Wogen,
Des flachen Ufers Breite zu bestürmen.
Und das verdroß mich; wie der Uebermuth
Den freien Geist, der alle Rechte schätzt,
Durch leidenschaftlich aufgeregtes Blut
Ins Mißbehagen des Gefühls versetzt.
Ich hielt's für Zufall, schärfte meinen Blick:
Die Woge stand und rollte dann zurück,
Entfernte sich vom stolz erreichten Ziel;
Die Stunde kommt, sie wiederholt das Spiel.

Mephistopheles (ad Spectatores).

Da ist für mich nichts Neues zu erfahren,
Das kenn' ich schon seit hunderttausend Jahren.

Faust

(leidenschaftlich fortfahrend).

Sie schleicht heran, an abertausend Enden,
Unfruchtbar selbst, Unfruchtbarkeit zu spenden;
Nun schwillt's und wächst und rollt und überzieht
Der wüsten Strecke widerlich Gebiet.

Da herrschet Well' auf Welle kraftbegeistet,
Zieht sich zurück, und es ist nichts geleistet,
Was zur Verzweiflung mich beängstigen könnte!
Zweckloſe Kraft unbändiger Elemente!
Da wagt mein Geist, sich selbst zu überfliegen;
Hier möcht' ich kämpfen, dieß möcht' ich besiegen.

Und es ist möglich! — fluthend wie sie sey,
An jedem Hügel schmiegt sie sich vorbei;
Sie mag sich noch so übermüthig regen,
Geringe Höhe ragt ihr stolz entgegen,
Geringe Tiefe zieht sie mächtig an.
Da faßt' ich schnell im Geiste Plan auf Plan:
Erlange dir das köstliche Genießen,
Das herrliche Meer vom Ufer auszuschließen,
Der feuchten Breite Gränzen zu verengen
Und, weit hinein, sie in sich selbst zu drängen!
Von Schritt zu Schritt wußt' ich mir's zu erörtern.
Das ist mein Wunsch, den wage zu befördern!
(Trommeln und kriegerische Musik im Rücken der Zuschauer, aus der Ferne, von der rechten Seite her.)

Mephistopheles.

Wie leicht ist das? — hörst du die Trommeln fern?

Faust.

Schon wieder Krieg! der Kluge hört's nicht gern.

Mephistopheles.

Krieg oder Frieden — klug ist das Bemühen,
Aus jedem Umstand seinen Vortheil ziehen.
Man paßt, man merkt auf jedes günstige Nu;
Gelegenheit ist da; nun, Fauste, greife zu!

Faust.

Mit solchem Räthselkram verschone mich!
Und kurz und gut, was soll's? Erkläre dich!

Mephistopheles.

Auf meinem Zuge blieb mir nicht verborgen,
Der gute Kaiser schwebt in großen Sorgen;
Du kennst ihn ja. Als wir ihn unterhielten,

Ihm falſchen Reichthum in die Hände ſpielten,
Da war die ganze Welt ihm feil.
Denn jung ward ihm der Thron zu Theil,
Und ihm beliebt' es falſch zu ſchließen:
Es könne wohl zuſammengehn,
Und ſey recht wünſchenswerth und ſchön,
Regieren und zugleich genießen.

Fauſt.

Ein großer Irrthum! Wer befehlen ſoll,
Muß im Befehlen Seligkeit empfinden;
Ihm iſt die Bruſt von hohem Willen voll,
Doch was er will, es darf's kein Menſch ergründen;
Was er den Treuſten in das Ohr geraunt,
Es iſt gethan und alle Welt erſtaunt.
So wird er ſtets der Allerhöchſte ſeyn,
Der Würdigſte! Genießen macht gemein.

Mephiſtopheles.

So iſt er nicht! Er ſelbſt genoß und wie!
Indeß zerfiel das Reich in Anarchie,
Wo Groß und Klein ſich kreuz und quer befehdeten,
Und Brüder ſich vertrieben, tödteten,
Burg gegen Burg, Stadt gegen Stadt,
Zunft gegen Adel Fehde hat,
Der Biſchof mit Capitel und Gemeinde;
Was ſich nur anſah, waren Feinde.
In Kirchen Mord und Todtſchlag, vor den Thoren
Iſt jeder Kauf- und Wandersmann verloren.
Und allen wuchs die Kühnheit nicht gering;
Denn leben hieß: ſich wehren — Nun, das ging.

Fauſt.

Es ging, es hinkte, fiel, ſtand wieder auf,
Dann überſchlug ſich's, rollte plump zu Hauf.

Mephiſtopheles.

Und ſolchen Zuſtand durfte niemand ſchelten,
Ein jeder konnte, jeder wollte gelten:
Der Kleinſte ſelbſt, er galt für voll;
Doch war's zuletzt den Beſten allzutoll.

Die Tüchtigen, ſie ſtanden auf mit Kraft,
Und ſagten: Herr iſt, der uns Ruhe ſchafft.
Der Kaiſer kann's nicht, will's nicht — laßt uns wählen
Den neuen Kaiſer, neu das Reich beſeelen,
Indem er jeden ſicher ſtellt,
In einer friſch geſchaffnen Welt
Fried' und Gerechtigkeit vermählen!

Fauſt.

Das klingt ſehr pfäffiſch.

Mephiſtopheles.

Pfaffen waren's auch,
Sie ſicherten den wohlgenährten Bauch;
Sie waren mehr als andere betheiligt.
Der Aufruhr ſchwoll, der Aufruhr ward geheiligt;
Und unſer Kaiſer, den wir froh gemacht,
Zieht ſich hierher, vielleicht zur letzten Schlacht.

Fauſt.

Er jammert mich; er war ſo gut und offen.

Mephiſtopheles.

Komm, ſehn wir zu! der Lebende ſoll hoffen.
Befrein wir ihn aus dieſem engen Thale!
Einmal gerettet iſt's für tauſend Male.
Wer weiß, wie noch die Würfel fallen?
Und hat er Glück, ſo hat er auch Vaſallen.

(Sie ſteigen über das Mittelgebirg herüber und beſchauen die Anordnung des Heeres im Thal. Trommeln und Kriegsmuſik ſchallt von unten auf.)

Mephiſtopheles.

Die Stellung, ſeh' ich, gut iſt ſie genommen!
Wir treten zu, dann iſt der Sieg vollkommen.

Fauſt.

Was kann da zu erwarten ſeyn?
Trug, Zauberblendwerk! Hohler Schein?

Mephiſtopheles.

Kriegsliſt, um Schlachten zu gewinnen!
Befeſtige dich bei großen Sinnen,
Indem du deinen Zweck bedenkſt!
Erhalten wir dem Kaiſer Thron und Lande,

So knieſt du nieder und empfängſt
Die Lehn von gränzenloſem Strande.

Fauſt.

Schon manches haſt du durchgemacht;
Nun, ſo gewinn' auch eine Schlacht!

Mephiſtopheles.

Nein, du gewinnſt ſie! dieſesmal
Biſt du der Obergeneral.

Fauſt.

Das wäre mir die rechte Höhe,
Da zu befehlen, wo ich nichts verſtehe!

Mephiſtopheles.

Laß du den Generalſtab ſorgen,
Und der Feldmarſchall iſt geborgen.
Kriegsunrath hab' ich längſt verſpürt,
Den Kriegsrath gleich voraus formirt
Aus Urgebirgs Urmenſchenkraft;
Wohl dem, der ſie zuſammenrafft!

Fauſt.

Was ſeh' ich dort, was Waffen trägt?
Haſt du das Bergvolk aufgeregt?

Mephiſtopheles.

Nein! aber gleich Herrn Peter Squenz
Vom ganzen Praß die Quinteſſenz.

Die drei Gewaltigen treten auf.

(Sam. II, 23, 8.)

Mephiſtopheles.

Da kommen meine Burſche ja!
Du ſiehſt, von ſehr verſchiednen Jahren,
Verſchiednem Kleid und Rüſtung ſind ſie da;
Du wirſt nicht ſchlecht mit ihnen fahren.

(Ad Spectatores.)

Es liebt ſich jetzt ein jedes Kind
Den Harniſch und den Ritterkragen;

Und, allegorisch wie die Lumpen sind,
Sie werden nur um desto mehr behagen.

Raufebold
(jung, leicht bewaffnet, bunt gekleidet).

Wenn einer mir ins Auge sieht,
Werd' ich ihm mit der Faust gleich in die Fresse fahren,
Und eine Memme, wenn sie flieht,
Faß' ich bei ihren letzten Haaren.

Habebald
(männlich, wohl bewaffnet, reich gekleidet).

So leere Händel, das sind Possen,
Damit verdirbt man seinen Tag;
Im Nehmen sey nur unverdrossen,
Nach allem andern frag' hernach!

Haltefest
(bejahrt, stark bewaffnet, ohne Gewand).

Damit ist auch nicht viel gewonnen!
Bald ist ein großes Gut zerronnen,
Es rauscht im Lebensstrom hinab.
Zwar nehmen ist recht gut, doch besser ist's behalten;
Laß du den grauen Kerl nur walten,
Und niemand nimmt dir etwas ab.
(Sie steigen allzusammen tiefer.)

Auf dem Vorgebirg.

Trommeln und kriegerische Musik von unten. Des Kaisers Zelt wird aufgeschlagen.

Kaiser. Obergeneral. Trabanten.

Obergeneral.

Noch immer scheint der Vorsatz wohl erwogen,
Daß wir in dieß gelegene Thal
Das ganze Heer gedrängt zurückgezogen;
Ich hoffe fest, uns glückt die Wahl.

Kaiſer.

Wie es nun geht, es muß ſich zeigen;
Doch mich verdrießt die halbe Flucht, das Weichen.

Obergeneral.

Schau' hier, mein Fürſt, auf unſre rechte Flanke!
Solch ein Terrain wünſcht ſich der Kriegsgedanke:
Nicht ſteil die Hügel, doch nicht allzugänglich,
Den Unſern vortheilhaft, dem Feind verfänglich;
Wir, halb verſteckt, auf wellenförmigem Plan,
Die Reiterei, ſie wagt ſich nicht heran.

Kaiſer.

Mir bleibt nichts übrig, als zu loben;
Hier kann ſich Arm und Bruſt erproben.

Obergeneral.

Hier, auf der Mittelwieſe flachen Räumlichkeiten,
Siehſt du den Phalanx, wohlgemuth zu ſtreiten.
Die Piken blinken flimmernd in der Luft,
Im Sonnenglanz, durch Morgennebelduft.
Wie dunkel wogt das mächtige Quadrat!
Zu Tauſenden glüht's hier auf große That.
Du kannſt daran der Maſſe Kraft erkennen;
Ich trau' ihr zu, der Feinde Kraft zu trennen.

Kaiſer.

Den ſchönen Blick hab' ich zum erſtenmal.
Ein ſolches Heer gilt für die Doppelzahl.

Obergeneral.

Von unſrer Linken hab' ich nichts zu melden;
Den ſtarren Fels beſetzen wackre Helden.
Das Steingeklipp, das jetzt von Waffen blitzt,
Den wichtigen Paß der engen Klauſe ſchützt.
Ich ahne ſchon, hier ſcheitern Feindeskräfte
Unvorgeſehn im blutigen Geſchäfte. —

Kaiſer.

Dort ziehn ſie her, die falſchen Anverwandten,
Wie ſie mich Oheim, Vetter, Bruder nannten,
Sich immer mehr und wieder mehr erlaubten,
Dem Zepter Kraft, dem Thron Verehrung raubten,

Dann, unter ſich entzweit, das Reich verheerten,
Und nun geſammt ſich gegen mich empörten.
Die Menge ſchwankt im ungewiſſen Geiſt,
Dann ſtrömt ſie nach, wohin der Strom ſie reißt.

Obergeneral.

Ein treuer Mann, auf Kundſchaft ausgeſchickt,
Kommt eilig felſenab; ſey's ihm geglückt;

Erſter Kundſchafter.

Glücklich iſt ſie uns gelungen,
Liſtig, muthig, unſre Kunſt,
Daß wir hin und her gedrungen;
Doch wir bringen wenig Gunſt.
Viele ſchwören reine Huldigung
Dir, wie manche treue Schaar;
Doch Unthätigkeits-Entſchuldigung,
Innere Gährung, Volksgefahr.

Kaiſer.

Sich ſelbſt erhalten bleibt der Selbſtſucht Lehre,
Nicht Dankbarkeit und Neigung, Pflicht und Ehre.
Bedenkt ihr nicht, wenn eure Rechnung voll,
Daß Nachbars Hausbrand euch verzehren ſoll?

Obergeneral.

Der Zweite kommt, nur langſam ſteigt er nieder,
Dem müden Manne zittern alle Glieder.

Zweiter Kundſchafter.

Erſt gewahrten wir vergnüglich
Wilden Weſens irren Lauf;
Unerwartet, unverzüglich
Trat ein neuer Kaiſer auf.
Und auf vorgeſchriebenen Bahnen
Zieht die Menge durch die Flur;
Den entrollten Lügenfahnen
Folgen alle. — Schafsnatur!

Kaiſer.

Ein Gegenkaiſer kommt mir zum Gewinn,
Nun fühl' ich erſt, daß Ich der Kaiſer bin.
Nur als Soldat legt' ich den Harniſch an,

Zu höhrem Zweck ist er nun umgethan.
Bei jedem Fest, wenn's noch so glänzend war,
Nichts ward vermißt, mir fehlte die Gefahr.
Wie ihr auch seid, zum Ringspiel riethet ihr,
Mir schlug das Herz, ich athmete Tournier;
Und hättet ihr mir nicht vom Kriegen abgerathen,
Jetzt glänzt' ich schon in lichten Heldenthaten.
Selbstständig fühlt' ich meine Brust besiegelt,
Als ich mich dort im Feuerreich bespiegelt;
Das Element drang gräßlich auf mich los;
Es war nur Schein, allein der Schein war groß.
Von Sieg und Ruhm hab' ich verwirrt geträumt;
Ich bringe nach, was frevelhaft versäumt.

(Die Herolde werden abgefertigt zur Herausforderung des Gegenkaisers.)

Faust geharnischt, mit halbgeschlossenem Helme.
Die drei Gewaltigen gerüstet und gekleidet wie oben.

Faust.

Wir treten auf und hoffen ungescholten;
Auch ohne Noth hat Vorsicht wohl gegolten.
Du weißt, das Bergvolk denkt und simulirt,
Ist in Natur- und Felsenschrift studirt.
Die Geister, längst dem flachen Land entzogen,
Sind mehr als sonst dem Felsgebirg gewogen.
Sie wirken still durch labyrinthische Klüfte
Im edlen Gas metallisch reicher Düfte;
Im steten Sondern, Prüfen und Verbinden
Ihr einziger Trieb ist, Neues zu erfinden.
Mit leisem Finger geistiger Gewalten
Erbauen sie durchsichtige Gestalten;
Dann im Krystall und seiner ewigen Schweigniß
Erblicken sie der Oberwelt Ereigniß.

Kaiser.

Vernommen hab' ich's und ich glaube dir;
Doch, wackrer Mann, sag' an: was soll das hier?

Fauſt.

Der Nekromant von Norcia, der Sabiner,
Iſt dein getreuer, ehrenhafter Diener.
Welch gräulich Schickſal droht' ihm ungeheuer!
Das Reiſig praſſelte, ſchon züngelte das Feuer;
Sie trocknen Scheite, rings umher verſchränkt,
Mit Pech und Schwefelruthen untermengt;
Nicht Menſch, noch Gott, noch Teufel konnte retten;
Die Majeſtät zerſprengte glühende Ketten.
Dort war's in Rom. Er bleibt dir hoch verpflichtet,
Auf deinen Gang in Sorge ſtets gerichtet.
Von jener Stund' an ganz vergaß er ſich,
Er fragt den Stern, die Tiefe nur für dich.
Er trug uns auf, als eiligſtes Geſchäfte,
Bei dir zu ſtehn. Groß ſind des Berges Kräfte;
Da wirkt Natur ſo übermächtig frei,
Der Pfaffen Stumpfſinn ſchilt es Zauberei.

Kaiſer.

Am Freudentag wenn wir die Gäſte grüßen,
Die heiter kommen, heiter zu genießen,
Da freut uns jeder, wie er ſchiebt und drängt,
Und, Mann für Mann, der Säle Raum verengt;
Doch höchſt willkommen muß der Biedre ſeyn,
Tritt er als Beiſtand kräftig zu uns ein,
Zur Morgenſtunde, die bedenklich waltet,
Weil über ihr des Schickſals Wage ſchaltet.
Doch lenket hier, im hohen Augenblick,
Die ſtarke Hand vom willigen Schwert zurück,
Ehrt den Moment, wo manche Tauſend ſchreiten,
Für oder wider mich zu ſtreiten!
Selbſt iſt der Mann! Wer Thron und Kron' begehrt,
Perſönlich ſey er ſolcher Ehren werth.
Sey das Geſpenſt, das gegen uns erſtanden,
Sich Kaiſer nennt und Herr von unſern Landen,
Des Heeres Herzog, Lehnsherr unſrer Großen,
Mit eigner Fauſt ins Todtenreich geſtoßen!

Faust.

Wie es auch sey, das Große zu vollenden,
Du thust nicht wohl, dein Haupt so zu verpfänden.
Ist nicht der Helm mit Kamm und Busch geschmückt?
Er schützt das Haupt, das unsern Muth entzückt.
Was, ohne Haupt, was förderten die Glieder?
Denn schläfert jenes, alle sinken nieder;
Wird es verletzt, gleich alle sind verwundet,
Erstehen frisch, wenn jenes rasch gesundet.
Schnell weiß der Arm sein starkes Recht zu nützen,
Er hebt den Schild, den Schädel zu beschützen;
Das Schwert gewahret seiner Pflicht sogleich,
Lenkt kräftig ab und wiederholt den Streich;
Der tüchtige Fuß nimmt Theil an ihrem Glück,
Setzt dem Erschlagnen frisch sich ins Genick.

Kaiser.

Das ist mein Zorn, so möcht' ich ihn behandeln,
Das stolze Haupt in Schemeltritt verwandeln!

Herolde (kommen zurück).

Wenig Ehre, wenig Geltung
Haben wir daselbst genossen,
Unsrer kräftig edlen Meldung
Lachten sie als schaler Possen:
„Euer Kaiser ist verschollen,
Echo dort im engen Thal;
Wenn wir sein gedenken sollen,
Mährchen sagt: — es war einmal."

Faust.

Dem Wunsch gemäß der Besten ist's geschehn,
Die, fest und treu, an deiner Seite stehn.
Dort naht der Feind, die Deinen harren brünstig;
Befiehl den Angriff! der Moment ist günstig.

Kaiser.

Auf das Commando leist' ich hier Verzicht.
(Zum Oberfeldherrn.)
In deinen Händen, Fürst, sey deine Pflicht.

Obergeneral.

So trete denn der rechte Flügel an!
Des Feindes Linke, eben jetzt im Steigen,
Soll, eh sie noch den letzten Schritt gethan,
Der Jugendkraft geprüfter Treue weichen.

Faust.

Erlaube denn, daß dieser muntre Held
Sich ungesäumt in deine Reihen stellt,
Sich deinen Reihen innigst einverleibt
Und, so gesellt, sein kräftig Wesen treibt!

(Er deutet zur Rechten.)

Raufebold (tritt vor).

Wer das Gesicht mir zeigt, der kehrt's nicht ab,
Als mit zerschlagnen Unter- und Oberbacken;
Wer mir den Rücken kehrt, gleich liegt ihm schlapp
Hals, Kopf und Schopf hinschlotternd graß im Nacken.
Und schlagen deine Männer dann
Mit Schwert und Kolben, wie ich wüthe,
So stürzt der Feind, Mann über Mann,
Ersäuft im eigenen Geblüte. (Ab.)

Obergeneral.

Der Phalanx unsrer Mitte folge sacht,
Dem Feind begegn' er klug mit aller Macht;
Ein wenig rechts dort hat bereits, erbittert,
Der Unsern Streitkraft ihren Plan erschüttert.

Faust (auf den Mittelsten deutend).

So folge denn auch dieser deinem Wort!

Habebald (tritt hervor).

Dem Heldenmuth der Kaiserschaaren
Soll sich der Durst nach Beute paaren;
Und allen sey das Ziel gestellt:
Des Gegenkaisers reiches Zelt.
Er prahlt nicht lang auf seinem Sitze;
Ich ordne mich dem Phalanx an die Spitze.

Eilebeute

(Marketenderin, sich an ihn anschmiegend).

Bin ich auch ihm nicht angeweibt,
Er mir der liebste Buhle bleibt.

Für uns ist solch ein Herbst gereift!
Die Frau ist grimmig, wenn sie greift,
Ist ohne Schonung, wenn sie raubt;
Im Sieg voran! und alles ist erlaubt.

(Beide ab.)

Obergeneral.

Auf unsre Linke, wie vorauszusehn,
Stürzt ihre Rechte, kräftig. Widerstehn
Wird Mann für Mann dem wüthenden Beginnen,
Den engen Paß des Felswegs zu gewinnen.

Faust (winkt nach der Linken).

So bitte, Herr, auch diesen zu bemerken;
Es schadet nichts, wenn Starke sich verstärken.

Haltefest (tritt vor).

Dem linken Flügel keine Sorgen!
Da wo ich bin, ist der Besitz geborgen;
In ihm bewähret sich der Alte;
Kein Strahlblitz spaltet, was ich halte. (Ab.)

Mephistopheles (von oben herunterkommend).

Nun schauet, wie im Hintergrunde
Aus jedem zackigen Felsenschlunde
Bewaffnete hervor sich drängen,
Die schmalen Pfade zu verengen,
Mit Helm und Harnisch, Schwertern, Schilden
In unserm Rücken eine Mauer bilden,
Den Wink erwartend, zuzuschlagen.

(Leise zu den Wissenden.)

Woher das kommt, müßt ihr nicht fragen.
Ich habe freilich nicht gesäumt,
Die Waffensäle ringsum aufgeräumt;
Da standen sie zu Fuß, zu Pferde,
Als wären sie noch Herrn der Erde;
Sonst waren's Ritter, König, Kaiser,
Jetzt sind es nichts als leere Schneckenhäuser;
Gar manch Gespenst hat sich darein geputzt,
Das Mittelalter lebhaft aufgestutzt.

Welch Teufelchen auch drinne steckt,
Für dießmal macht es doch Effect.
(Laut.)
Hört, wie sie sich voraus erboßen,
Blechklappernd an einander stoßen!
Auch flattern Fahnenfetzen bei Standarten,
Die frischer Lüftchen ungeduldig harrten.
Bedenkt, hier ist ein altes Volk bereit,
Und mischte gern sich auch zum neuen Streit.

(Furchtbarer Posaunenschall von oben, im feindlichen Heere merkliche Schwankung.)

Faust.

Der Horizont hat sich verdunkelt,
Nur hie und da bedeutend funkelt
Ein rother ahnungsvoller Schein;
Schon blutig blinken die Gewehre;
Der Fels, der Wald, die Atmosphäre,
Der ganze Himmel mischt sich ein.

Mephistopheles.

Die rechte Flanke hält sich kräftig;
Doch seh' ich ragend unter diesen
Hans Raufbold, den behenden Riesen,
Auf seine Weise rasch beschäftigt.

Kaiser.

Erst sah ich Einen Arm erhoben,
Jetzt seh' ich schon ein Dutzend toben;
Naturgemäß geschieht es nicht.

Faust.

Vernahmst du nichts von Nebelstreifen,
Die auf Siciliens Küsten schweifen?
Dort schwankend klar im Tageslicht,
Erhoben zu den Mittellüften,
Gespiegelt in besondern Düften,
Erscheint ein seltsames Gesicht:
Da schwanken Städte hin und wieder,
Da steigen Gärten auf und nieder,
Wie Bild um Bild den Aether bricht.

Kaiſer.

Doch wie bedenklich! Alle Spitzen
Der hohen Speere ſeh' ich blitzen;
Auf unſres Phalanx blanken Lanzen
Seh' ich behende Flämmchen tanzen;
Das ſcheint mir gar zu geiſterhaft.

Fauſt.

Verzeih, o Herr, das ſind die Spuren
Verſchollner geiſtiger Naturen,
Ein Wiederſchein der Dioskuren,
Bei denen alle Schiffer ſchwuren;
Sie ſammeln hier die letzte Kraft.

Kaiſer.

Doch ſage: wem ſind wir verpflichtet,
Daß die Natur, auf uns gerichtet,
Das Seltenſte zuſammenrafft?

Mephiſtopheles.

Wem als dem Meiſter, jenem hohen,
Der dein Geſchick im Buſen trägt?
Durch deiner Feinde ſtarkes Drohen
Iſt er im Tiefſten aufgeregt.
Sein Dank will dich gerettet ſehen,
Und ſollt' er ſelbſt daran vergehen.

Kaiſer.

Sie jubelten, mich pomphaft umzuführen;
Ich war nun was, das wollt' ich auch probiren,
Und fand's gelegen, ohne viel zu denken,
Dem weißen Barte kühle Luft zu ſchenken.
Dem Klerus hab' ich eine Luſt verdorben,
Und ihre Gunſt mir freilich nicht erworben.
Nun ſollt' ich, ſeit ſo manchen Jahren,
Die Wirkung frohen Thuns erfahren?

Fauſt.

Freiherzige Wohlthat wuchert reich;
Laß deinen Blick ſich aufwärts wenden!
Mich däucht, Er will ein Zeichen ſenden.
Gieb Acht, es deutet ſich ſogleich.

Kaiſer.

Ein Adler ſchwebt im Himmelhohen,
Ein Greif ihm nach mit wildem Drohen.

Fauſt.

Gieb Acht: gar günſtig ſcheint es mir.
Greif iſt ein fabelhaftes Thier;
Wie kann er ſich ſo weit vergeſſen,
Mit ächtem Adler ſich zu meſſen?

Kaiſer.

Nunmehr, in weitgedehnten Kreiſen,
Umziehn ſie ſich; — in gleichem Nu
Sie fahren auf einander zu,
Sich Bruſt und Hälſe zu zerreißen.

Fauſt.

Nun merke, wie der leidige Greif,
Zerzerrt, zerzauſt nur Schaden findet,
Und mit geſenktem Löwenſchweif,
Zum Gipfelwald geſtürzt, verſchwindet.

Kaiſer.

Sey's, wie gedeutet, ſo gethan!
Ich nehm' es mit Verwundrung an.

Mephiſtopheles (gegen die Rechte).

Dringend wiederholten Streichen
Müſſen unſre Feinde weichen,
Und, mit ungewiſſem Fechten,
Drängen ſie nach ihrer Rechten,
Und verwirren ſo im Streite
Ihrer Hauptmacht linke Seite.
Unſres Phalanx feſte Spitze
Zieht ſich rechts, und gleich dem Blitze
Fährt ſie in die ſchwache Stelle. —
Nun, wie ſturmbewegte Welle,
Sprühend, wüthen gleiche Mächte
Wild in doppeltem Gefechte;
Herrlichers iſt nichts erſonnen,
Uns iſt dieſe Schlacht gewonnen

Kaiſer (an der linken Seite zu Fauſt).

Schau'! Mir ſcheint es dort bedenklich,
Unſer Poſten ſteht verfänglich.
Keine Steine ſeh' ich fliegen,
Niedre Felſen ſind erſtiegen,
Obre ſtehen ſchon verlaſſen.
Jetzt! — der Feind, zu ganzen Maſſen
Immer näher angedrungen,
Hat vielleicht den Paß errungen.
Schlußerfolg unheiligen Strebens!
Eure Künſte ſind vergebens.

(Pauſe.)

Mephiſtopheles.

Da kommen meine beiden Raben,
Was mögen die für Botſchaft haben?
Ich fürchte gar, es geht uns ſchlecht.

Kaiſer.

Was ſollen dieſe leidigen Vögel?
Sie richten ihre ſchwarzen Segel
Hierher vom heißen Felsgefecht.

Mephiſtopheles (zu den Raben).

Setzt euch ganz nah zu meinen Ohren!
Wen ihr beſchützt, iſt nicht verloren,
Denn euer Rath iſt folgerecht.

Fauſt (zum Kaiſer).

Von Tauben haſt du ja vernommen,
Die aus den fernſten Landen kommen,
Zu ihres Neſtes Brut und Koſt.
Hier iſt's mit wichtigen Unterſchieden:
Die Taubenpoſt bedient den Frieden,
Der Krieg befiehlt die Rabenpoſt.

Mephiſtopheles.

Es meldet ſich ein ſchwer Verhängniß.
Seht hin, gewahret die Bedrängniß
Um unſrer Helden Felſenwand!
Die nächſten Höhen ſind erſtiegen,

Und würden ſie den Paß beſiegen,
Wir hätten einen ſchweren Stand.

Kaiſer.

So bin ich endlich doch betrogen!
Ihr habt mich in das Netz gezogen;
Mir graut, ſeitdem es mich umſtrickt.

Mephiſtopheles.

Nur Muth! Noch iſt es nicht mißglückt.
Geduld und Pfiff zum letzten Knoten!
Gewöhnlich geht's am Ende ſcharf.
Ich habe meine ſichern Boten;
Befehlt, daß ich befehlen darf!

Obergeneral
(der indeſſen herangekommen).

Mit dieſen haſt du dich vereinigt,
Mich hat's die ganze Zeit gepeinigt;
Das Gaukeln ſchafft kein feſtes Glück.
Ich weiß nichts an der Schlacht zu wenden;
Begannen ſie's, ſie mögen's enden,
Ich gebe meinen Stab zurück.

Kaiſer.

Behalt' ihn bis zu beſſern Stunden,
Die uns vielleicht das Glück verleiht!
Mir ſchaudert vor dem garſtigen Kunden
Und ſeiner Rabentraulichkeit.
(Zu Mephiſtopheles.)
Den Stab kann ich dir nicht verleihen,
Du ſcheinſt mir nicht der rechte Mann;
Befiehl, und ſuch' uns zu befreien!
Geſchehe, was geſchehen kann.
(Ab ins Zelt mit dem Obergeneral.)

Mephiſtopheles.

Mag ihn der ſtumpfe Stab beſchützen!
Uns andern könnt' er wenig nützen,
Es war ſo was vom Kreuz daran.

Fauſt.

Was iſt zu thun?

Mephiſtopheles.

Es iſt gethan! —
Nun, ſchwarze Vettern, raſch im Dienen,
Zum großen Bergſee! grüßt mir die Undinen,
Und bittet ſie um ihrer Fluthen Schein!
Durch Weiberkünſte, ſchwer zu kennen,
Verſtehen ſie vom Seyn den Schein zu trennen,
Und jeder ſchwört, das ſey das Seyn.

(Pauſe.)

Fauſt.

Den Waſſerfräulein müſſen unſre Raben
Recht aus dem Grund geſchmeichelt haben;
Dort fängt es ſchon zu rieſeln an.
An mancher trocknen, kahlen Felſenſtelle
Entwickelt ſich die volle, raſche Quelle;
Um jener Sieg iſt es gethan.

Mephiſtopheles.

Das iſt ein wunderbarer Gruß,
Die kühnſten Klettrer ſind confus.

Fauſt.

Schon rauſcht ein Bach zu Bächen mächtig nieder,
Aus Schluchten kehren ſie gedoppelt wieder;
Ein Strom nun wirft den Bogenſtrahl;
Auf einmal legt er ſich in flache Felſenbreite
Und rauſcht und ſchäumt nach der und jener Seite,
Und ſtufenweiſe wirft er ſich ins Thal.
Was hilft ein tapfres heldenmäßiges Stemmen?
Die mächtige Woge ſtrömt, ſie wegzuſchwemmen;
Mir ſchaudert ſelbſt vor ſolchem wilden Schwall.

Mephiſtopheles.

Ich ſehe nichts von dieſen Waſſerlügen;
Nur Menſchen-Augen laſſen ſich betrügen,
Und mich ergetzt der wunderliche Fall.
Sie ſtürzen fort zu ganzen hellen Haufen;
Die Narren wähnen zu erſaufen,
Indem ſie frei auf feſtem Lande ſchnaufen,

Und lächerlich mit Schwimmgeberden laufen.
Nun ist Verwirrung überall.
(Die Raben sind wiedergekommen.)
Ich werd' euch bei dem hohen Meister loben;
Wollt ihr euch nun als Meister selbst erproben,
So eilet zu der glühnden Schmiede,
Wo das Gezwerg-Volk, nimmer müde,
Metall und Stein zu Funken schlägt.
Verlangt, weitläufig sie beschwatzend,
Ein Feuer, leuchtend, blinkend, platzend,
Wie man's im hohen Sinne hegt.
Zwar Wetterleuchten in der weiten Ferne,
Blickschnelles Fallen allerhöchster Sterne
Mag jede Sommernacht geschehn;
Doch Wetterleuchten in verworrnen Büschen,
Und Sterne, die am feuchten Boden zischen,
Das hat man nicht so leicht gesehn.
So müßt ihr, ohn' euch viel zu quälen,
Zuvörderst bitten, dann befehlen. (Raben ab.)

Es geschieht wie vorgeschrieben.

Mephistopheles.

Den Feinden dichte Finsternisse!
Und Tritt und Schritt ins Ungewisse!
Irrfunken-Blick an allen Enden,
Ein Leuchten, plötzlich zu verblenden!
Das alles wäre wunderschön;
Nun aber braucht's noch Schreckgetön.

Faust.

Die hohlen Waffen aus der Säle Grüften
Empfinden sich erstarkt in freien Lüften;
Da droben rasselt's, klappert's lange schon;
Ein wunderbarer falscher Ton.

Mephistopheles.

Ganz recht! sie sind nicht mehr zu zügeln;
Schon schallt's von ritterlichen Prügeln,
Wie in der holden alten Zeit.
Armschienen, wie der Beine Schienen,

Als Guelfen und als Ghibellinen,
Erneuern raſch den ewigen Streit.
Feſt, im ererbten Sinne wöhnlich,
Erweiſen ſie ſich unverſöhnlich;
Schon klingt das Toſen weit und breit.
Zuletzt, bei allen Teufelsfeſten,
Wirkt der Parteihaß doch zum Beſten,
Bis in den allerletzten Graus;
Schallt wider-widerwärtig paniſch,
Mitunter grell und ſcharf ſataniſch,
Erſchreckend in das Thal hinaus.

(Kriegstumult im Orcheſter, zuletzt übergehend in militäriſch heitre Weiſen.)

Des Gegenkaiſers Zelt, Thron, reiche Umgebung.

Habebald. Eilebeute.

Eilebeute.

So ſind wir doch die erſten hier!

Habebald.

Kein Rabe fliegt ſo ſchnell als wir.

Eilebeute.

O! welch ein Schatz liegt hier zu Hauf!
Wo fang' ich an! Wo hör' ich auf!

Habebald.

Steht doch der ganze Raum ſo voll!
Weiß nicht, wozu ich greifen ſoll.

Eilebeute.

Der Teppich wär' mir eben recht!
Mein Lager iſt oft gar zu ſchlecht.

Habebald.

Hier hängt von Stahl ein Morgenſtern,
Dergleichen hätt' ich lange gern.

Eilebeute.

Den rothen Mantel goldgeſäumt,
So etwas hatt' ich mir geträumt.

Habebald (die Waffe nehmend).

Damit iſt es gar bald gethan,
Man ſchlägt ihn todt und geht voran.
Du haſt ſo viel ſchon aufgepackt,
Und doch nichts Rechtes eingeſackt.
Den Plunder laß an ſeinem Ort,
Nehm' eines dieſer Kiſtchen fort!
Dieß iſt des Heers beſchiedner Sold,
In ſeinem Bauche lauter Gold.

Eilebeute.

Dieß hat ein mörderiſch Gewicht!
Ich heb' es nicht, ich trag' es nicht.

Habebald.

Geſchwinde duck' dich! Mußt dich bücken!
Ich huck' dir's auf den ſtarken Rücken.

Eilebeute.

O weh! O weh! nun iſt's vorbei;
Die Laſt bricht mir das Kreuz entzwei.

(Das Kiſtchen ſtürzt und ſpringt auf.)

Habebald.

Da liegt das rothe Gold zu Hauf;
Geſchwinde zu und raff' es auf!

Eilebeute (kauert nieder).

Geſchwinde nur zum Schooß hinein!
Noch immer wird's zur G'nüge ſeyn.

Habebald.

Und ſo genug! und eile doch!

(Sie ſteht auf.)

O weh! die Schürze hat ein Loch!
Wohin du gehſt und wo du ſtehſt,
Verſchwenderiſch die Schätze ſä'ſt.

Trabanten (unſres Kaiſers).

Was ſchafft ihr hier am heiligen Platz?
Was kramt ihr in dem Kaiſerſchatz?

Habebald.

Wir trugen unſre Glieder feil,
Und holen unſer Beutetheil.

In Feindes-Zelten iſt's der Brauch,
Und wir, Soldaten ſind wir auch.

Trabanten.

Das paſſet nicht in unſern Kreis:
Zugleich Soldat und Diebsgeſchmeiß;
Und wer ſich unſerm Kaiſer naht,
Der ſey ein redlicher Soldat.

Habebald.

Die Redlichkeit, die kennt man ſchon,
Sie heißet: Contribution.
Ihr alle ſeyd auf gleichem Fuß:
Gieb her! das iſt der Handwerksgruß.
(Zu Eilebeute.)
Mach' fort, und ſchleppe, was du haſt!
Hier ſind wir nicht willkommne Gaſt. (Ab.)

Erſter Trabant.

Sag', warum gabſt du nicht ſogleich
Dem frechen Kerl einen Backenſtreich?

Zweiter.

Ich weiß nicht, mir verging die Kraft,
Sie waren ſo geſpenſterhaft.

Dritter.

Mir ward es vor den Augen ſchlecht,
Da flimmert' es, ich ſah nicht recht.

Vierter.

Wie ich es nicht zu ſagen weiß:
Es war den ganzen Tag ſo heiß,
So bänglich, ſo beklommen ſchwül;
Der eine ſtand, der andere fiel;
Man tappte hin und ſchlug zugleich,
Der Gegner fiel vor jedem Streich;
Vor Augen ſchwebt' es wie ein Flor,
Dann ſummt's und ſauſt's und ziſcht im Ohr;
Das ging ſo fort, nun ſind wir da,
Und wiſſen ſelbſt nicht wie's geſchah.

Kaiser mit Vier Fürsten treten auf.

Die Trabanten entfernen sich.

Kaiser.

Es sey nun wie ihm sey! uns ist die Schlacht gewonnen,
Des Feinds zerstreute Flucht im flachen Feld zerronnen.
Hier steht der leere Thron, verrätherischer Schatz,
Von Teppichen umhüllt, verengt umher den Platz.
Wir, ehrenvoll, geschützt von eigenen Trabanten,
Erwarten Kaiserlich der Völker Abgesandten;
Von allen Seiten her kommt frohe Botschaft an:
Beruhigt sey das Reich, uns freudig zugethan.
Hat sich in unsern Kampf auch Gaukelei geflochten,
Am Ende haben wir uns nur allein gefochten.
Zufälle kommen ja den Streitenden zu gut:
Vom Himmel fällt ein Stein, dem Feinde regnet's Blut,
Aus Felsenhöhlen tönt's von mächtigen Wunderklängen,
Die unsre Brust erhöhn, des Feindes Brust verengen.
Der Ueberwundne fiel, zu stets erneutem Spott;
Der Sieger, wie er prangt, preist den gewognen Gott,
Und alles stimmt mit ein, er braucht nicht zu befehlen,
Herr Gott dich loben wir! aus Millionen Kehlen.
Jedoch zum höchsten Preis, wend' ich den frommen Blick,
Das selten sonst geschah, zur eignen Brust zurück.
Ein junger muntrer Fürst mag seinen Tag vergeuden,
Die Jahre lehren ihn des Augenblicks Bedeuten.
Deßhalb denn ungesäumt verbind' ich mich sogleich
Mit euch vier Würdigen, für Haus und Hof und Reich.

(Zum ersten.)

Dein war, o Fürst! des Heers geordnet kluge Schichtung,
Sodann, im Hauptmoment, heroisch kühne Richtung;
Im Frieden wirke nun, wie es die Zeit begehrt!
Erzmarschall nenn' ich dich, verleihe dir das Schwert.

Erzmarschall.

Dein treues Heer, bis jetzt im Inneren beschäftigt,
Wenn's an der Gränze dich und deinen Thron bekräftigt,
Dann sey es uns vergönnt, bei Festesdrang im Saal

Geräumiger Vaterburg, zu rüſten dir das Mahl.
Blank trag' ich's dir dann vor, blank halt' ich dir's zur Seite,
Der höchſten Majeſtät zu ewigem Geleite.

Der Kaiſer (zum zweiten).

Der ſich, als tapfrer Mann, auch zart gefällig zeigt,
Du, ſey Erzkämmerer; der Auftrag iſt nicht leicht.
Du biſt der Oberſte von allem Hausgeſinde,
Bei deren innerm Streit ich ſchlechte Diener finde;
Dein Beiſpiel ſey fortan in Ehren aufgeſtellt,
Wie man dem Herrn, dem Hof und allen wohlgefällt!

Erzkämmerer.

Des Herren großen Sinn zu fördern bringt zu Gnaden:
Den Beſten hülfreich ſeyn, den Schlechten ſelbſt nicht ſchaden,
Dann klar ſeyn ohne Liſt, und ruhig ohne Trug!
Wenn du mich, Herr, durchſchauſt, geſchieht mir ſchon genug.
Darf ſich die Phantaſie auf jenes Feſt erſtrecken?
Wenn du zur Tafel gehſt, reich' ich das goldne Becken,
Die Ringe halt' ich dir, damit zur Wonnezeit
Sich deine Hand erfriſcht, wie mich dein Blick erfreut.

Kaiſer.

Zwar fühl' ich mich zu ernſt, auf Feſtlichkeit zu ſinnen,
Doch ſey's! es fördert auch frohmüthiges Beginnen.

(Zum dritten.)

Dich wähl' ich zum Erztruchſeß! Alſo ſey fortan
Dir Jagd, Geflügelhof und Vorwerk unterthan;
Der Lieblingsſpeiſe Wahl laß mir zu allen Zeiten,
Wie ſie der Monat bringt, und ſorgſam zubereiten!

Erztruchſeß.

Streng Faſten ſey für mich die angenehmſte Pflicht,
Bis, vor dich hingeſtellt, dich freut ein Wohlgericht.
Der Küche Dienerſchaft ſoll ſich mit mir verein'gen,
Das Ferne beizuziehn, die Jahrszeit zu beſchleun'gen.
Dich reizt nicht Fern und Früh, womit die Tafel prangt;
Einfach und kräftig iſt's, wornach dein Sinn verlangt.

Kaiſer (zum vierten).

Weil unausweichlich hier ſich's nur von Feſten handelt,
So ſey mir, junger Held, zum Schenken umgewandelt.

Erzschenke, sorge nun, daß unsre Kellerei
Aufs reichlichste versorgt mit gutem Weine sey!
Du selbst sey mäßig, laß nicht über Heiterkeiten,
Durch der Gelegenheit Verlocken, dich verleiten!

Erzschenk.

Mein Fürst, die Jugend selbst, wenn man ihr nur vertraut,
Steht, eh man sich's versieht, zu Männern auferbaut.
Auch ich versetze mich zu jenem großen Feste;
Ein Kaiserlich Büffet schmück' ich aufs allerbeste
Mit Prachtgefäßen, gülden, silbern allzumal;
Doch wähl' ich dir voraus den lieblichsten Pokal:
Ein blank venedisch Glas, worin Behagen lauschet,
Des Weins Geschmack sich stärkt und nimmermehr berauschet.
Auf solchen Wunderschatz vertraut man oft zu sehr;
Doch deine Mäßigkeit, du Höchster, schützt noch mehr.

Kaiser.

Was ich euch zugedacht in dieser ernsten Stunde,
Vernahmt ihr mit Vertraun aus zuverlässigem Munde.
Des Kaisers Wort ist groß und sichert jede Gift,
Doch zur Bekräftigung bedarf's der edlen Schrift,
Bedarf's der Signatur. Die förmlich zu bereiten,
Seh' ich den rechten Mann zu rechter Stunde schreiten.

Der Erzbischof-Erzkanzler tritt auf.

Kaiser.

Wenn ein Gewölbe sich dem Schlußstein anvertraut,
Dann ist's mit Sicherheit für ewige Zeit erbaut.
Du siehst vier Fürsten da! Wir haben erst erörtert,
Was den Bestand zunächst von Haus und Hof befördert.
Nun aber, was das Reich in seinem Ganzen hegt,
Sey, mit Gewicht und Kraft, der Fünfzahl auferlegt.
An Ländern sollen sie vor allen andern glänzen;
Deßhalb erweitr' ich gleich jetzt des Besitzthums Gränzen
Vom Erbtheil jener, die sich von uns abgewandt.
Euch Treuen sprech ich zu so manches schöne Land,
Zugleich das hohe Recht, euch, nach Gelegenheiten,
Durch Anfall, Kauf und Tausch ins Weitre zu verbreiten;

Dann sey bestimmt vergönnt, zu üben ungestört,
Was von Gerechtsamen euch Landesherrn gehört.
Als Richter werdet ihr die Endurtheile fällen,
Berufung gelte nicht von euren höchsten Stellen.
Dann Steuer, Zins und Beed', Lehn und Geleit und Zoll,
Berg-, Salz- und Münzregal euch angehören soll.
Denn meine Dankbarkeit vollgültig zu erproben,
Hab' ich euch ganz zunächst der Majestät erhoben.

Erzbischof.

Im Namen aller sey dir tiefster Dank gebracht;
Du machst uns stark und fest, und stärkest deine Macht.

Kaiser.

Euch Fünfen will ich noch erhöhtre Würden geben.
Noch leb' ich meinem Reich und habe Lust zu leben;
Doch hoher Ahnen Kette zieht bedächtigen Blick
Aus rascher Strebsamkeit ins Drohende zurück.
Auch werd' ich, seiner Zeit, mich von den Theuren trennen:
Dann sey es eure Pflicht, den Folger zu ernennen.
Gekrönt erhebt ihn hoch auf heiligen Altar,
Und friedlich ende dann, was jetzt so stürmisch war!

Erzkanzler.

Mit Stolz in tiefster Brust, mit Demuth an Geberde,
Stehn Fürsten dir gebeugt, die ersten auf der Erde.
So lang' das treue Blut die vollen Adern regt,
Sind wir der Körper, den dein Wille leicht bewegt.

Kaiser.

Und also sey, zum Schluß, was wir bisher bethätigt,
Für alle Folgezeit durch Schrift und Zug bestätigt.
Zwar habt ihr den Besitz als Herren völlig frei,
Mit dem Beding jedoch, daß er untheilbar sey;
Und wie ihr auch vermehrt, was ihr von uns empfangen,
Es soll's der ältste Sohn in gleichem Maß erlangen.

Erzkanzler.

Dem Pergament alsbald vertrau' ich wohlgemuth,
Zum Glück dem Reich und uns, das wichtigste Statut;
Reinschrift und Sieglung soll die Kanzelei beschäft'gen,
Mit heiliger Signatur wirst du's, der Herr, bekräft'gen.

Kaiſer.

Und ſo entlaſſ' ich euch, damit den großen Tag,
Geſammelt, jedermann ſich überlegen mag.

(Die weltlichen Fürſten entfernen ſich.)

Der Geiſtliche

(bleibt und ſpricht pathetiſch).

Der Kanzler ging hinweg, der Biſchof iſt geblieben,
Vom erſten Warnegeiſt zu deinem Ohr getrieben!
Sein väterliches Herz von Sorge bangt um dich.

Kaiſer.

Was haſt du Bängliches zur frohen Stunde? ſprich!

Erzbiſchof.

Mit welchem bittern Schmerz find' ich in dieſer Stunde
Dein hochgeheiligt Haupt mit Satanas im Bunde!
Zwar, wie es ſcheinen will, geſichert auf dem Thron,
Doch, leider! Gott dem Herrn, dem Vater Papſt zum Hohn.
Wenn dieſer es erfährt, ſchnell wird er ſträflich richten,
Mit heiligem Strahl dein Reich, das ſündige, zu vernichten.
Denn noch vergaß er nicht, wie du, zur höchſten Zeit,
An deinem Krönungstag, den Zauberer befreit.
Von deinem Diadem, der Chriſtenheit zum Schaden,
Traf das verfluchte Haupt der erſte Strahl der Gnaden.
Doch ſchlag' an deine Bruſt und gieb vom frevlen Glück
Ein mäßig Scherflein gleich dem Heiligthum zurück!
Den breiten Hügelraum, da wo dein Zelt geſtanden,
Wo böſe Geiſter ſich zu deinem Schutz verbanden,
Dem Lügenfürſten du ein horchſam Ohr geliehn,
Den ſtifte, fromm belehrt, zu heiligem Bemühn;
Mit Berg und dichtem Wald, ſo weit ſie ſich erſtrecken,
Mit Höhen, die ſich grün zu ſteter Weide decken,
Fiſchreichen klaren Seen, dann Bächlein ohne Zahl,
Wie ſie ſich, eilig ſchlängelnd, ſtürzen ab zu Thal;
Das breite Thal dann ſelbſt, mit Wieſen, Gauen, Gründen:
Die Reue ſpricht ſich aus, und du wirſt Gnade finden.

Kaiſer.

Durch meinen ſchweren Fehl bin ich ſo tief erſchreckt;
Die Gränze ſey von dir nach eignem Maß geſteckt.

Erzbiſchof.

Erſt: der entweihte Raum, wo man ſich ſo verſündigt,
Sey alſobald zum Dienſt des Höchſten angekündigt.
Behende ſteigt im Geiſt Gemäuer ſtark empor,
Der Morgenſonne Blick erleuchtet ſchon das Chor;
Zum Kreuz erweitert ſich das wachſende Gebäude,
Das Schiff erlängt, erhöht ſich zu der Gläubigen Freude;
Sie ſtrömen brünſtig ſchon durchs würdige Portal,
Der erſte Glockenruf erſcholl durch Berg und Thal;
Von hohen Thürmen tönt's, wie ſie zum Himmel ſtreben,
Der Büßer kommt heran, zu neugeſchaffnem Leben.
Dem hohen Weihetag — er trete bald herein! —
Wird deine Gegenwart die höchſte Zierde ſeyn.

Kaiſer.

Mag ein ſo großes Werk den frommen Sinn verkünd'gen,
Zu preiſen Gott den Herrn, ſo wie mich zu entſünd'gen.
Genug! Ich fühle ſchon, wie ſich mein Sinn erhöht.

Erzbiſchof.

Als Kanzler fördr' ich nun Schluß und Formalität.

Kaiſer.

Ein förmlich Document, der Kirche das zu eignen,
Du legſt es vor, ich will's mit Freuden unterzeichnen.

Erzbiſchof

(hat ſich beurlaubt, kehrt aber beim Ausgang wieder um).

Dann widmeſt du zugleich dem Werke, wie's entſteht,
Geſammte Landsgefälle: Zehnten, Zinſen, Beed',
Für ewig. Viel bedarf's zu würdiger Unterhaltung,
Und ſchwere Koſten macht die ſorgliche Verwaltung.
Zum ſchnellen Aufbau ſelbſt auf ſolchem wüſten Platz
Reichſt du uns einiges Gold aus deinem Beuteſchatz.
Daneben braucht man auch, ich kann es nicht verſchweigen,
Entferntes Holz und Kalk und Schiefer und dergleichen.
Die Fuhren thut das Volk, vom Predigtſtuhl belehrt,
Die Kirche ſegnet den, der ihr zu Dienſten fährt. (Ab.)

Kaiſer.

Die Sünd' iſt groß und ſchwer, womit ich mich beladen;
Das leidige Zaubervolk bringt mich in harten Schaden.

Erzbiſchof
(abermals zurückkehrend mit tiefſter Verbeugung).

Verzeih, o Herr! Es war dem ſehr verrufnen Mann
Des Reiches Strand verliehn; doch dieſen trifft der Bann,
Verleihſt du reuig nicht der hohen Kirchenſtelle
Auch dort den Zehnten, Zins und Gaben und Gefälle.

Kaiſer (verdrießlich).

Das Land iſt noch nicht da, im Meere liegt es breit.

Erzbiſchof.

Wer's Recht hat und Geduld, für den kommt auch die Zeit.
Für uns mög' euer Wort in ſeinen Kräften bleiben!

Kaiſer (allein).

So könnt' ich wohl zunächſt das ganze Reich verſchreiben.

Fünfter Act.

Offene Gegend.

Wanderer.

Ja! ſie ſind's, die dunkeln Linden,
Dort, in ihres Alters Kraft.
Und ich ſoll ſie wieder finden,
Nach ſo langer Wanderſchaft!
Iſt es doch die alte Stelle,
Jene Hütte, die mich barg,
Als die ſturmerregte Welle
Mich an jene Dünen warf!
Meine Wirthe möcht' ich ſegnen,
Hülfsbereit, ein wackres Paar,
Das, um heut mir zu begegnen,
Alt ſchon jener Tage war.
Ach! das waren fromme Leute!
Poch' ich? ruf' ich? — Seyd gegrüßt!
Wenn, gaſtfreundlich auch noch heute
Ihr des Wohlthuns Glück genießt.

Baucis (Mütterchen, ſehr alt).

Lieber Kömmling! Leiſe! Leiſe!
Ruhe! laß den Gatten ruhn;
Langer Schlaf verleiht dem Greiſe
Kurzen Wachens raſches Thun.

Wanderer.

Sage, Mutter, biſt du's eben,
Meinen Dank noch zu empfahn,

Was du für des Jünglings Leben
Mit dem Gatten einſt gethan?
Biſt du Baucis, die, geſchäftig,
Halberſtorbnen Mund erquickt?

(Der Gatte tritt auf.)

Du Philemon, der, ſo kräftig,
Meinen Schatz der Fluth entrückt?
Eure Flammen raſchen Feuers,
Eures Glöckchens Silberlaut,
Jenes grauſen Abenteuers
Löſung war euch anvertraut.
Und nun laßt hervor mich treten,
Schaun das gränzenloſe Meer;
Laßt mich knieen, laßt mich beten!
Mich bedrängt die Bruſt ſo ſehr.

(Er ſchreitet vorwärts auf der Düne.)

Philemon (zu Baucis).

Eile nur den Tiſch zu decken,
Wo's im Gärtchen munter blüht.
Laß ihn rennen, ihn erſchrecken!
Denn er glaubt nicht, was er ſieht.

(Ihm folgend.)

Philemon

(neben dem Wanderer ſtehend).

Das euch grimmig mißgehandelt,
Wog' auf Woge ſchäumend wild,
Seht als Garten ihr behandelt,
Seht ein paradieſiſch Bild.
Aelter, war ich nicht zu Handen,
Hülfreich nicht, wie ſonſt, bereit;
Und, wie meine Kräfte ſchwanden,
War auch ſchon die Woge weit.
Kluger Herren kühne Knechte
Gruben Gräben, dämmten ein,
Schmälerten des Meeres Rechte,
Herrn an ſeiner Statt zu ſeyn.
Schaue grünend Wieſ' an Wieſe,

Anger, Garten, Dorf und Wald!
Komm nun aber und genieße,
Denn die Sonne ſcheidet bald. —
Dort im Fernſten ziehen Segel,
Suchen nächtlich ſichern Port —
Kennen doch ihr Neſt die Vögel —
Denn jetzt iſt der Hafen dort.
So erblickſt du in der Weite
Erſt des Meeres blauen Saum,
Rechts und links, in aller Breite,
Dichtgedrängt bewohnten Raum.

Im Gärtchen.

(Am Tiſche zu drei.)

Baucis (zum Fremdling).

Bleibſt du ſtumm? und keinen Biſſen
Bringſt du zum verlechzten Mund?

Philemon.

Möcht' er doch vom Wunder wiſſen:
Sprichſt ſo gerne, thu's ihm kund.

Baucis.

Wohl! ein Wunder iſt's geweſen!
Läßt mich heut noch nicht in Ruh;
Denn es ging das ganze Weſen
Nicht mit rechten Dingen zu.

Philemon.

Kann der Kaiſer ſich verſündigen,
Der das Ufer ihm verliehn?
Thät's ein Herold nicht verkündigen
Schmetternd im Vorüberziehn?
Nicht entfernt von unſern Dünen
Ward der erſte Fuß gefaßt,
Zelte, Hütten! — Doch im Grünen
Richtet bald ſich ein Palaſt.

Baucis.

Tags umſonſt die Knechte lärmten,
Hack' und Schaufel, Schlag um Schlag;
Wo die Flämmchen mächtig ſchwärmten,
Stand ein Damm den andern Tag.
Menſchenopfer mußten bluten,
Nachts erſcholl des Jammers Qual;
Meerab floſſen Feuergluthen,
Morgens war es ein Canal.
Gottlos iſt er, ihn gelüſtet
Unſre Hütte, unſer Hain;
Wie er ſich als Nachbar brüſtet,
Soll man unterthänig ſeyn.

Philemon.

Hat er uns doch angeboten
Schönes Gut im neuen Land!

Baucis.

Traue nicht dem Waſſerboden,
Halt auf deiner Höhe Stand!

Philemon.

Laßt uns zur Capelle treten,
Letzten Sonnenblick zu ſchaun!
Laßt uns läuten, knieen, beten,
Und dem alten Gott vertraun!

Palaſt.

Weiter Ziergarten, großer, gradgeführter Canal.

Fauſt im höchſten Alter wandelnd, nachdenkend.

Lynceus der Thürmer
(durchs Sprachrohr).

Die Sonne ſinkt, die letzten Schiffe,
Sie ziehen munter hafenein.
Ein großer Kahn iſt im Begriffe,
Auf dem Canale hier zu ſeyn.

Die bunten Wimpel wehen fröhlich,
Die ſtarren Maſten ſtehn bereit;
In dir preiſt ſich der Bootsmann ſelig,
Dich grüßt das Glück zur höchſten Zeit.

(Das Glöckchen läutet auf der Düne.)

Fauſt (auffahrend).

Verdammtes Läuten? Allzuſchändlich
Verwundet's, wie ein tückiſcher Schuß;
Vor Augen iſt mein Reich unendlich,
Im Rücken neckt mich der Verdruß,
Erinnert mich durch neidiſche Laute:
Mein Hochbeſitz, er iſt nicht rein;
Den Lindenraum, die braune Baute,
Das morſche Kirchlein iſt nicht mein.
Und wünſcht' ich dort mich zu erholen,
Vor fremden Schatten ſchaudert mir,
Iſt Dorn den Augen, Dorn den Sohlen;
O! wär' ich weit hinweg von hier!

Thürmer (wie oben).

Wie ſegelt froh der bunte Kahn
Mit friſchem Abendwind heran!
Wie thürmt ſich ſein behender Lauf
In Kiſten, Kaſten, Säcken auf!

(Prächtiger Kahn, reich und bunt beladen mit Erzeugniſſen fremder Weltgegenden.)

Mephiſtopheles. Die drei gewaltigen Geſellen.

Chorus.

Da landen wir,
Da ſind wir ſchon.
Glück an dem Herren,
Dem Patron!

(Sie ſteigen aus, die Güter werden ans Land geſchafft.)

Mephiſtopheles.

So haben wir uns wohl erprobt,
Vergnügt, wenn der Patron es lobt.
Nur mit zwei Schiffen ging es fort,

Mit zwanzig ſind wir nun im Port.
Was große Dinge wir gethan,
Das ſieht man unſrer Ladung an.
Das freie Meer befreit den Geiſt;
Wer weiß da, was Beſinnen heißt!
Da fördert nur ein raſcher Griff,
Man fängt den Fiſch, man fängt ein Schiff,
Und iſt man erſt der Herr zu drei,
Dann hackelt man das vierte bei;
Da geht es dann dem fünften ſchlecht;
Man hat Gewalt, ſo hat man Recht.
Man fragt ums Was? und nicht ums Wie?
Ich müßte keine Schifffahrt kennen:
Krieg, Handel und Piraterie,
Dreieinig ſind ſie, nicht zu trennen.

Die drei gewaltigen Geſellen.

Nicht Dank und Gruß!
Nicht Gruß und Dank!
Als brächten wir
Dem Herrn Geſtank!
Er macht ein wi-
derlich Geſicht;
Das Königsgut
Gefällt ihm nicht.

Mephiſtopheles.

Erwartet weiter
Keinen Lohn!
Nahmt ihr doch euren
Theil davon.

Die Geſellen.

Das iſt nur für
Die Langeweil;
Wir alle fordern
Gleichen Theil.

Mephiſtopheles.

Erſt ordnet oben
Saal an Saal

Mephiſtopheles.

Was willſt du dich denn hier geniren?
Mußt du nicht längſt coloniſiren?

Fauſt.

So geht und ſchafft ſie mir zur Seite!
Das ſchöne Gütchen kennſt du ja,
Das ich den Alten auserſah.

Mephiſtopheles.

Man trägt ſie fort und ſetzt ſie nieder,
Eh man ſich umſieht, ſtehn ſie wieder;
Nach überſtandener Gewalt
Verſöhnt ein ſchöner Aufenthalt.
(Er pfeift gellend.)

Die Drei treten auf.

Mephiſtopheles.

Kommt, wie der Herr gebieten läßt,
Und morgen giebt ein Flottenfeſt!

Die Drei.

Der alte Herr empfieng uns ſchlecht,
Ein flottes Feſt iſt uns zu Recht.

Mephiſtopheles (ad Spectatores).

Auch hier geſchieht, was längſt geſchah,
Denn Naboths Weinberg war ſchon da.
(Regum I. 21.)

Tiefe Nacht.

Lynceus der Thürmer
(auf der Schloßwarte ſingend).

Zum Sehen geboren,
Zum Schauen beſtellt,
Dem Thurme geſchworen,
Gefällt mir die Welt.
Ich blick' in die Ferne,
Ich ſeh' in der Näh

Den Mond und die Sterne,
Den Wald und das Reh.
So ſeh' ich in allen
Die ewige Zier,
Und wie mir's gefallen,
Gefall' ich auch mir.
Ihr glücklichen Augen,
Was je ihr geſehn,
Es ſey wie es wolle.
Es war doch ſo ſchön!

(Pauſe.)

Nicht allein mich zu ergetzen,
Bin ich hier ſo hoch geſtellt;
Welch ein gräuliches Entſetzen
Droht mir aus der finſtern Welt!
Funkenblicke ſeh' ich ſprühen
Durch der Linden Doppelnacht;
Immer ſtärker wühlt ein Glühen,
Von der Zugluft angefacht.
Ach! die innre Hütte lodert,
Die bemooſt und feucht geſtanden;
Schnelle Hülfe wird gefodert,
Keine Rettung iſt vorhanden.
Ach! die guten alten Leute,
Sonſt ſo ſorglich um das Feuer,
Werden ſie dem Qualm zur Beute!
Welch ein ſchrecklich Abenteuer:
Flamme flammet, roth in Gluthen
Steht das ſchwarze Moosgeſtelle;
Retteten ſich nur die Guten
Aus der wildentbrannten Hölle!
Züngelnd lichte Blitze ſteigen
Zwiſchen Blättern, zwiſchen Zweigen;
Aeſte dürr, die flackernd brennen,
Glühen ſchnell und ſtürzen ein.
Sollt ihr Augen dieß erkennen!
Muß ich ſo weitſichtig ſeyn!

Das Capellchen bricht zuſammen
Von der Aeſte Sturz und Laſt;
Schlängelnd ſind, mit ſpitzen Flammen,
Schon die Gipfel angefaßt.
Bis zur Wurzel glühn die hohlen
Stämme, purpurroth im Glühn.
(Lange Pauſe, Geſang.)
Was ſich ſonſt dem Blick empfohlen,
Mit Jahrhunderten iſt hin.

Fauſt

(auf dem Balkon, gegen die Dünen).

Von oben welch ein ſingend Wimmern?
Das Wort iſt hier, der Ton iſt ſpat.
Mein Thürmer jammert; mich, im Innern,
Verdrießt die ungeduldige That.
Doch ſey der Lindenwuchs vernichtet
Zu halbverkohlter Stämme Graun,
Ein Luginsland iſt bald errichtet,
Um ins Unendliche zu ſchaun.
Da ſeh' ich auch die neue Wohnung,
Die jenes alte Paar umſchließt,
Das, im Gefühl großmüthiger Schonung,
Der ſpäten Tage froh genießt.

Mephiſtopheles und die Dreie (unten).

Da kommen wir in vollem Trab;
Verzeiht! es ging nicht gütlich ab.
Wir klopften an, wir pochten an,
Und immer ward nicht aufgethan;
Wir rüttelten, wir pochten fort,
Da lag die morſche Thüre dort;
Wir riefen laut und drohten ſchwer,
Allein wir fanden kein Gehör.
Und wie's in ſolchem Fall geſchicht,
Sie hörten nicht, ſie wollten nicht;
Wir aber haben nicht geſäumt,
Behende dir ſie weggeräumt.

Das Paar hat ſich nicht viel gequält,
Vor Schrecken fielen ſie entſeelt.
Ein Fremder, der ſich dort verſteckt,
Und fechten wollte, ward geſtreckt,
In wilden Kampfes kurzer Zeit,
Von Kohlen, rings umher geſtreut,
Entflammte Stroh. Nun lodert's frei,
Als Scheiterhaufen dieſer drei.

Fauſt.

Wart ihr für meine Worte taub!
Tauſch wollt' ich, wollte keinen Raub.
Dem unbeſonnenen wilden Streich,
Ihm fluch' ich! theilt es unter euch.

Chorus.

Das alte Wort, das Wort erſchallt:
Gehorche willig der Gewalt!
Und biſt du kühn und hältſt du Stich,
So wage Haus und Hof und — Dich.

(Ab.)

Fauſt (auf dem Balkon).

Die Sterne bergen Blick und Schein,
Das Feuer ſinkt und lodert klein;
Ein Schauerwindchen fächelt's an,
Bringt Rauch und Dunſt zu mir heran.
Geboten ſchnell, zu ſchnell gethan! —
Was ſchwebet ſchattenhaft heran?

Mitternacht.

Vier graue Weiber treten auf.

Erſte.

Ich heiße der Mangel.

Zweite.

Ich heiße die Schuld.

Dritte.

Ich heiße die Sorge.

Vierte.

Ich heiße die Noth.

Zu drei.

Die Thür iſt verſchloſſen, wir können nicht ein;
Drinn wohnet ein Reicher, wir mögen nicht 'nein.

Mangel.

Da werd' ich zum Schatten.

Schuld.

Da werd' ich zu nicht.

Noth.

Man wendet von mir das verwöhnte Geſicht.

Sorge.

Ihr Schweſtern, ihr könnt nicht und dürft nicht hinein;
Die Sorge, ſie ſchleicht ſich durchs Schlüſſelloch ein.

(Sorge verſchwindet.)

Mangel.

Ihr, graue Geſchwiſter, entfernt euch von hier!

Schuld.

Ganz nah an der Seite verbind' ich mich dir.

Noth.

Ganz nah an der Ferſe begleitet die Noth.

Zu drei.

Es ziehen die Wolken, es ſchwinden die Sterne!
Dahinten, dahinten! von ferne, von ferne,
Da kommt er, der Bruder, da kommt er der — — —
— — Tod.

Fauſt (im Palaſt).

Vier ſah ich kommen, drei nur gehn;
Den Sinn der Rede konnt' ich nicht verſtehn.
Es klang ſo nach, als hieß es — Noth,
Ein düſtres Reimwort folgte — Tod;
Es tönte hohl, geſpenſterhaft gedämpft.
Noch hab' ich mich ins Freie nicht gekämpft.
Könnt' ich Magie von meinem Pfad entfernen,
Die Zauberſprüche ganz und gar verlernen,
Stünd' ich, Natur! vor dir ein Mann allein,
Da wär's der Mühe werth ein Menſch zu ſeyn.

Das war ich sonst, eh' ich's im Düstern suchte,
Mit Frevelwort mich und die Welt verfluchte.
Nun ist die Luft von solchem Spuk so voll,
Daß niemand weiß, wie er ihn meiden soll.
Wenn auch Ein Tag uns klar vernünftig lacht,
In Traumgespinnst verwickelt uns die Nacht;
Wir kehren froh von junger Flur zurück,
Ein Vogel krächzt; was krächzt er? Mißgeschick.
Von Aberglauben früh und spat umgarnt —
Es eignet sich, es zeigt sich an, es warnt —
Und so verschüchtert, stehen wir allein.
Die Pforte knarrt, und niemand kommt herein.
(Erschüttert.)
Ist jemand hier?

Sorge.

Die Frage fordert Ja!

Faust.

Und du, wer bist denn du?

Sorge.

Bin einmal da.

Faust.

Entferne dich?

Sorge.

Ich bin am rechten Ort.

Faust

(erst ergrimmt, dann besänftigt für sich).
Nimm dich in Acht und sprich kein Zauberwort!

Sorge.

Würde mich kein Ohr vernehmen,
Müßt' es doch im Herzen dröhnen;
In verwandelter Gestalt
Ueb' ich grimmige Gewalt.
Auf den Pfaden, auf der Welle,
Ewig ängstlicher Geselle;
Stets gefunden, nie gesucht,
So geschmeichelt wie verflucht.
Hast du die Sorge nie gekannt? —

Faust.

Ich bin nur durch die Welt gerannt;
Ein jed' Gelüst ergriff ich bei den Haaren,
Was nicht genügte, ließ ich fahren,
Was mir entwischte, ließ ich ziehn.
Ich habe nur begehrt und nur vollbracht,
Und abermals gewünscht, und so mit Macht
Mein Leben durchgestürmt; erst groß und mächtig,
Nun aber geht es weise, geht bedächtig.
Der Erdenkreis ist mir genug bekannt,
Nach drüben ist die Aussicht uns verrannt;
Thor, wer dorthin die Augen blinzend richtet,
Sich über Wolken seines Gleichen dichtet!
Er stehe fest und sehe hier sich um!
Dem Tüchtigen ist diese Welt nicht stumm.
Was braucht er in die Ewigkeit zu schweifen!
Was er erkennt, läßt sich ergreifen.
Er wandle so den Erdentag entlang;
Wenn Geister spuken, geh' er seinen Gang;
Im Weiterschreiten find' er Qual und Glück,
Er, unbefriedigt jeden Augenblick!

Sorge.

Wen ich einmal mir besitze,
Dem ist alle Welt nichts nütze:
Ewiges Düstre steigt herunter,
Sonne geht nicht auf noch unter;
Bei vollkommnen äußern Sinnen
Wohnen Finsternisse drinnen,
Und er weiß von allen Schätzen
Sich nicht in Besitz zu setzen.
Glück und Unglück wird zur Grille,
Er verhungert in der Fülle;
Sey es Wonne, sey es Plage,
Schiebt er's zu dem andern Tage,
Ist der Zukunft nur gewärtig,
Und so wird er niemals fertig.

Faust.

Hör' auf! so kommst du mir nicht bei!
Ich mag nicht solchen Unsinn hören.
Fahr hin! die schlechte Litanei,
Sie könnte selbst den klügsten Mann bethören.

Sorge.

Soll er gehen? soll er kommen?
Der Entschluß ist ihm genommen;
Auf gebahnten Weges Mitte
Wankt er tastend halbe Schritte;
Er verliert sich immer tiefer,
Siehet alle Dinge schiefer,
Sich und andre lästig drückend,
Athem holend und erstickend;
Nicht erstickt und ohne Leben,
Nicht verzweifelnd, nicht ergeben.
So ein unaufhaltsam Rollen,
Schmerzlich Lassen, widrig Sollen,
Bald Befreien, bald Erdrücken,
Halber Schlaf und schlecht Erquicken
Heftet ihn an seine Stelle
Und bereitet ihn zur Hölle.

Faust.

Unselige Gespenster! so behandelt ihr
Das menschliche Geschlecht zu tausend Malen;
Gleichgültige Tage selbst verwandelt ihr
In garstigen Wirrwarr netzumstrickter Qualen.
Dämonen, weiß ich, wird man schwerlich los,
Das geistig-strenge Band ist nicht zu trennen:
Doch deine Macht, o Sorge, schleichend groß,
Ich werde sie nicht anerkennen.

Sorge.

Erfahre sie, wie ich geschwind
Mich mit Verwünschung von dir wende;
Die Menschen sind im ganzen Leben blind,
Nun, Fauste, werde du's am Ende! —

(Sie haucht ihn an.)

Faust (erblindet).

Die Nacht ſcheint tiefer tief hereinzudringen,
Allein im Innern leuchtet helles Licht;
Was ich gedacht, ich eil' es zu vollbringen;
Des Herren Wort, es giebt allein Gewicht.
Vom Lager auf, ihr Knechte! Mann für Mann!
Laßt glücklich ſchauen, was ich kühn erſann!
Ergreift das Werkzeug, Schaufel rührt und Spaten!
Das Abgeſteckte muß ſogleich gerathen.
Auf ſtrenges Ordnen, raſchen Fleiß
Erfolgt der allerſchönſte Preis;
Daß ſich das größte Werk vollende,
Genügt Ein Geiſt für tauſend Hände.

Großer Vorhof des Palaſts.

Fackeln.

Mephiſtopheles (als Aufſeher voran).

Herbei, herbei! Herein, herein!
Ihr ſchlotternden Lemuren,
Aus Bändern, Sehnen und Gebein
Geflickte Halbnaturen!

Lemuren (im Chor).

Wir treten dir ſogleich zur Hand,
Und, wie wir halb vernommen,
Es gilt wohl gar ein weites Land,
Das ſollen wir bekommen.
Geſpitzte Pfähle, die ſind da,
Die Kette lang zum Meſſen;
Warum an uns der Ruf geſchah,
Das haben wir vergeſſen.

Mephiſtopheles.

Hier gilt kein künſtleriſch Bemühn;
Verfahret nur nach eignen Maßen!
Der Längſte lege längelang ſich hin,
Ihr andern lüftet ringsumher den Raſen!

Wie man's für unsre Väter that,
Vertieft ein längliches Quadrat!
Aus dem Palast ins enge Haus,
So dumm läuft es am Ende doch hinaus.

Lemuren

(mit neckischen Geberden grabend).

Wie jung ich war und lebt' und liebt',
Mich däucht, das war wohl süße;
Wo's fröhlich klang und lustig ging,
Da rührten sich meine Füße.

Nun hat das tückische Alter mich
Mit seiner Krücke getroffen;
Ich stolpert' über Grabes Thür,
Warum stand sie just offen!

Faust

(aus dem Palaste tretend, tastet an den Thürpfosten).

Wie das Geklirr der Spaten mich ergetzt!
Es ist die Menge, die mir fröhnet,
Die Erde mit sich selbst versöhnet,
Den Wellen ihre Gränze setzt,
Das Meer mit strengem Band umzieht.

Mephistopheles (beiseite).

Du bist doch nur für uns bemüht
Mit deinen Dämmen, deinen Buhnen;
Denn du bereitest schon Neptunen,
Dem Wasserteufel, großen Schmaus.
In jeder Art seyd ihr verloren; —
Die Elemente sind mit uns verschworen,
Und auf Vernichtung läuft's hinaus.

Faust.

Aufseher!

Mephistopheles.

Hier!

Faust.

Wie es auch möglich sey,
Arbeiter schaffe Meng' auf Menge,
Ermuntre durch Genuß und Strenge,

Bezahle, locke, preſſe bei!
Mit jedem Tage will ich Nachricht haben,
Wie ſich verlängt der unternommne Graben.

Mephiſtopheles (halblaut).

Man ſpricht, wie man mir Nachricht gab,
Von keinem Graben, doch vom — Grab.

Fauſt.

Ein Sumpf zieht am Gebirge hin,
Verpeſtet alles ſchon Errungne;
Den faulen Pfuhl auch abzuziehn,
Das Letzte wär' das Höchſterrungne.
Eröffn' ich Räume vielen Millionen,
Nicht ſicher zwar, doch thätig-frei zu wohnen.
Grün das Gefilde, fruchtbar; Menſch und Heerde
Sogleich behaglich auf der neuſten Erde,
Gleich angeſiedelt an des Hügels Kraft,
Den aufgewälzt kühn-emſige Völkerſchaft.
Im Innern hier ein paradieſiſch Land,
Da raſe draußen Fluth bis auf zum Rand,
Und wie ſie naſcht, gewaltſam einzuſchießen,
Gemeindrang eilt, die Lücke zu verſchließen.
Ja! dieſem Sinne bin ich ganz ergeben,
Das iſt der Weisheit letzter Schluß:
Nur der verdient ſich Freiheit wie das Leben,
Der täglich ſie erobern muß.
Und ſo verbringt, umrungen von Gefahr,
Hier Kindheit, Mann und Greis ſein tüchtig Jahr.
Solch ein Gewimmel möcht' ich ſehn,
Auf freiem Grund mit freiem Volke ſtehn.
Zum Augenblicke dürft' ich ſagen:
Verweile doch, du biſt ſo ſchön!
Es kann die Spur von meinen Erdetagen
Nicht in Aeonen untergehn. —
Im Vorgefühl von ſolchem hohen Glück
Genieß' ich jetzt den höchſten Augenblick.

(Fauſt ſinkt zurück, die Lemuren faſſen ihn auf und legen ihn auf den Boden.)

Mephiſtopheles.

Ihn ſättigt keine Luſt, ihm g'nügt kein Glück,
So buhlt er fort nach wechſelnden Geſtalten;
Den letzten, ſchlechten, leeren Augenblick,
Der Arme wünſcht ihn feſt zu halten.
Der mir ſo kräftig widerſtand,
Die Zeit wird Herr, der Greis hier liegt im Sand.
Die Uhr ſteht ſtill —

Chor.

Steht ſtill! Sie ſchweigt wie Mitternacht.

Der Zeiger fällt.

Mephiſtopheles.

Er fällt, es iſt vollbracht.

Chor.

Es iſt vorbei.

Mephiſtopheles.

Vorbei! ein dummes Wort.
Warum vorbei?
Vorbei und reines Nichts, vollkommnes Einerlei!
Was ſoll uns denn das ew'ge Schaffen!
Geſchaffenes zu nichts hinwegzuraffen!
„Da iſt's vorbei!" Was iſt daran zu leſen?
Es iſt ſo gut, als wär' es nicht geweſen,
Und treibt ſich doch im Kreis, als wenn es wäre.
Ich liebte mir dafür das Ewig-Leere.

Grablegung.

Lemur. Solo.

Wer hat das Haus ſo ſchlecht gebaut,
Mit Schaufeln und mit Spaten?

Lemuren. Chor.

Dir, dumpfer Gaſt im hänfnen Gewand,
Iſt's viel zu gut gerathen.

Lemur. Solo.

Wer hat den Saal ſo ſchlecht verſorgt?
Wo blieben Tiſch und Stühle?

Lemuren. Chor.

Es war auf kurze Zeit geborgt;
Der Gläubiger ſind ſo viele.

Mephiſtopheles.

Der Körper liegt, und will der Geiſt entfliehn,
Ich zeig' ihm raſch den blutgeſchriebnen Titel; —
Doch leider hat man jetzt ſo viele Mittel,
Dem Teufel Seelen zu entziehn.
Auf altem Wege ſtößt man an,
Auf neuem ſind wir nicht empfohlen;
Sonſt hätt' ich es allein gethan,
Jetzt muß ich Helfershelfer holen.

Uns geht's in allen Dingen ſchlecht!
Herkömmliche Gewohnheit, altes Recht,
Man kann auf gar nichts mehr vertrauen.
Sonſt mit dem letzten Athem fuhr ſie aus,
Ich paßt' ihr auf und, wie die ſchnellſte Maus,
Schnapps! hielt ich ſie in feſt verſchloßnen Klauen.
Nun zaudert ſie und will den düſtern Ort,
Des ſchlechten Leichnams ekles Haus, nicht laſſen;
Die Elemente, die ſich haſſen,
Die treiben ſie am Ende ſchmählich fort.
Und wenn ich Tag und Stunden mich zerplage,
Wann? wie? und wo? das iſt die leidige Frage;
Der alte Tod verlor die raſche Kraft,
Das Ob? ſogar iſt lange zweifelhaft;
Oft ſah ich lüſtern auf die ſtarren Glieder;
Es war nur Schein, das rührte, das regte ſich wieder.

(Phantaſtiſch-flügelmänniſche Beſchwörungs-Geberden.)

Nur friſch heran! verdoppelt euren Schritt,
Ihr Herrn vom graden, Herrn vom krummen Horne!
Vom alten Teufelsſchrot und Korne,
Bringt ihr zugleich den Höllenrachen mit.
Zwar hat die Hölle Rachen viele! viele!
Nach Standsgebühr und Würden ſchlingt ſie ein;

Doch wird man auch bei dieſem letzten Spiele
Ins künftige nicht ſo bedenklich ſeyn.

(Der gräuliche Höllenrachen thut ſich links auf.)

Eckzähne klaffen; dem Gewölb des Schlundes
Entquillt der Feuerſtrom in Wuth,
Und in dem Siedequalm des Hintergrundes
Seh' ich die Flammenſtadt in ewiger Gluth.
Die rothe Brandung ſchlägt hervor bis an die Zähne,
Verdammte, Rettung hoffend, ſchwimmen an;
Doch koloſſal zerknirſcht ſie die Hyäne,
Und ſie erneuen ängſtlich heiße Bahn.
In Winkeln bleibt noch vieles zu entdecken,
So viel Erſchrecklichſtes im engſten Raum!
Ihr thut ſehr wohl, die Sünder zu erſchrecken;
Sie halten's doch für Lug und Trug und Traum.

(Zu den Dickteufeln vom kurzen, graden Horne.)

Nun, wanſtige Schuften mit den Feuerbacken!
Ihr glüht ſo recht vom Höllenſchwefel feiſt,
Klotzartige, kurze, nie bewegte Nacken!
Hier unten lauert, ob's wie Phosphor gleißt:
Das iſt das Seelchen, Pſyche mit den Flügeln;
Die rupft ihr aus, ſo iſt's ein garſtiger Wurm;
Mit meinem Stempel will ich ſie beſiegeln,
Dann fort mit ihr im Feuer-Wirbelſturm!

Paßt auf die niedern Regionen,
Ihr Schläuche! das iſt eure Pflicht;
Ob's ihr beliebte, da zu wohnen,
So accurat weiß man das nicht.
Im Nabel iſt ſie gern zu Haus;
Nehmt es in Acht, ſie wiſcht euch dort heraus.

(Zu den Dürrteufeln vom langen, krummen Horne.)

Ihr Firleſanze, flügelmänniſche Rieſen!
Greift in die Luft, verſucht euch ohne Raſt!
Die Arme ſtrack, die Klauen ſcharf gewieſen,
Daß ihr die Flatternde, die Flüchtige faßt!

Es ist ihr sicher schlecht im alten Haus,
Und das Genie, es will gleich obenaus.

Glorie von oben, rechts.

Himmlische Heerschaar.

Folget, Gesandte,
Himmelsverwandte,
Gemächlichen Flugs!
Sündern vergeben,
Staub zu beleben!
Allen Naturen
Freundliche Spuren
Wirket im Schweben
Des weilenden Zugs!

Mephistopheles.

Mißtöne hör' ich, garstiges Geklimper,
Von oben kommt's mit unwillkommnem Tag;
Es ist das bübisch-mädchenhafte Gestümper,
Wie frömmelnder Geschmack sich's lieben mag.
Ihr wißt, wie wir, in tiefverruchten Stunden,
Vernichtung sannen menschlichem Geschlecht:
Das Schändlichste, was wir erfunden,
Ist ihrer Andacht eben recht.

Sie kommen gleißnerisch, die Laffen!
So haben sie uns manchen weggeschnappt,
B kriegen uns mit unsern eignen Waffen;
Es sind auch Teufel, doch verkappt.
Hier zu verlieren wär' euch ew'ge Schande;
Ans Grab heran und haltet fest am Rande!

Chor der Engel (Rosen streuend).

Rosen, ihr blendenden,
Balsam versendenden!
Flatternde, schwebende,
Heimlich belebende,
Zweigleinbeflügelte,
Knospenentsiegelte,
Eilet zu blühn!

Frühling entſprieße,
Purpur und Grün!
Tragt Paradieſe
Dem Ruhenden hin.

Mephiſtopheles (zu den Satanen).

Was duckt und zuckt ihr? iſt das Höllenbrauch?
So haltet Stand und laßt ſie ſtreuen.
An ſeinen Platz ein jeder Gauch!
Sie denken wohl, mit ſolchen Blümeleien
Die heißen Teufel einzuſchneien;
Das ſchmilzt und ſchrumpft vor eurem Hauch.
Nun puſtet, Püſtriche! — Genug, genug!
Vor eurem Broden bleicht der ganze Flug! —
Nicht ſo gewaltſam! ſchließet Maul und Naſen!
Fürwahr, ihr habt zu ſtark geblaſen.
Daß ihr doch nie die rechten Maße kennt!
Das ſchrumpft nicht nur, es bräunt ſich, dorrt, es brennt!
Schon ſchwebt's heran mit giftig klaren Flammen;
Stemmt euch dagegen, drängt euch feſt zuſammen! —
Die Kraft erliſcht! dahin iſt aller Muth!
Die Teufel wittern fremde Schmeichelgluth.

Engel.

Blüthen, die ſeligen,
Flammen, die fröhlichen,
Liebe verbreiten ſie,
Wonne bereiten ſie,
Herz wie es mag.
Worte, die wahren,
Aether im Klaren
Ewigen Schaaren
Ueberall Tag!

Mephiſtopheles.

O Fluch! o Schande ſolchen Tröpfen!
Satane ſtehen auf den Köpfen,
Die Plumpen ſchlagen Rad auf Rad
Und ſtürzen ärſchlings in die Hölle.

Geſegn' euch das verdiente heiße Bad!
Ich aber bleib' auf meiner Stelle. —

(Sich mit den ſchwebenden Roſen herumſchlagend.)

Irrlichter, fort! Du! leuchte noch ſo ſtark,
Du bleibſt, gehaſcht, ein ekler Gallert-Quark.
Was flatterſt du? Willſt du dich packen! —
Es klemmt wie Pech und Schwefel mir im Nacken.

Engel. Chor.

Was euch nicht angehört,
Müſſet ihr meiden,
Was euch das Innre ſtört,
Dürft ihr nicht leiden.
Dringt es gewaltig ein,
Müſſen wir tüchtig ſeyn;
Liebe nur Liebende
Führet herein!

Mephiſtopheles.

Mir brennt der Kopf, das Herz, die Leber brennt!
Ein überteufliſch Element!
Weit ſpitziger als Höllenfeuer!
Drum jammert ihr ſo ungeheuer,
Unglückliche Verliebte! die, verſchmäht,
Verdrehten Halſes nach der Liebſten ſpäht.

Auch mir! Was zieht den Kopf auf jene Seite?
Bin ich mit ihr doch im geſchwornen Streite!
Der Anblick war mir ſonſt ſo feindlich ſcharf.
Hat mich ein Fremdes durch und durchgedrungen?
Ich mag ſie gerne ſehn, die allerliebſten Jungen;
Was hält mich ab, daß ich nicht fluchen darf? —
Und wenn ich mich bethören laſſe,
Wer heißt denn künftighin der Thor? —
Die Wetterbuben, die ich haſſe,
Sie kommen mir doch gar zu lieblich vor!

Ihr ſchönen Kinder laßt mich wiſſen:
Seyd ihr nicht auch von Lucifers Geſchlecht?

Ihr ſeyd ſo hübſch, fürwahr, ich möcht' euch küſſen,
Mir iſt's, als kommt ihr eben recht.
Es iſt mir ſo behaglich, ſo natürlich,
Als hätt' ich euch ſchon tauſendmal geſehn;
So heimlich-kätzchenhaft begierlich;
Mit jedem Blick aufs neue ſchöner ſchön.
O nähert euch, o gönnt mir Einen Blick.

Engel.

Wir kommen ſchon, warum weichſt du zurück?
Wir nähern uns, und wenn du kannſt, ſo bleib!

(Die Engel nehmen, umherziehend, den ganzen Raum ein.)

Mephiſtopheles
(der ins Proſcenium gedrängt wird).

Ihr ſcheltet uns verdammte Geiſter,
Und ſeyd die wahren Hexenmeiſter;
Denn ihr verführet Mann und Weib. —
Welch ein verfluchtes Abenteuer!
Iſt dieß das Liebeselement?
Der ganze Körper ſteht in Feuer;
Ich fühle kaum, daß es im Nacken brennt. —
Ihr ſchwanket hin und her; ſo ſenkt euch nieder!
Ein bischen weltlicher bewegt die holden Glieder!
Fürwahr, der Ernſt ſteht euch recht ſchön!
Doch möcht' ich euch noch einmal lächeln ſehn;
Das wäre mir ein ewiges Entzücken.
Ich meine ſo, wie wenn Verliebte blicken;
Ein kleiner Zug am Mund, ſo iſt's gethan.
Dich, langer Burſche, dich mag ich am liebſten leiden;
Die Pfaffenmiene will dich gar nicht kleiden,
So ſieh mich doch ein wenig lüſtern an!
Auch könntet ihr anſtändig-nackter gehen,
Das lange Faltenhemd iſt überſittlich —
Sie wenden ſich — Von hinten anzuſehen! —
Die Racker ſind doch gar zu appetitlich! —

Chor der Engel.

Wendet zur Klarheit
Euch, liebende Flammen!

Die ſich verdammen,
Heile die Wahrheit;
Daß ſie vom Böſen
Froh ſich erlöſen,
Um in dem Allverein
Selig zu ſeyn.

Mephiſtopheles (ſich faſſend).

Wie wird mir! — Hiobsartig, Beul' an Beule
Der ganze Kerl, dem's vor ſich ſelber graut,
Und triumphirt zugleich, wenn er ſich ganz durchſchaut,
Wenn er auf ſich und ſeinen Stamm vertraut:
Gerettet ſind die edlen Teufelstheile!
Der Liebeſpuk! er wirft ſich auf die Haut.
Schon ausgebrannt ſind die verruchten Flammen,
Und, wie es ſich gehört, fluch' ich euch allzuſammen!

Chor der Engel.

Heilige Gluthen!
Wen ſie umſchweben,
Fühlt ſich im Leben
Selig mit Guten.
Alle vereinigt
Hebt euch und preiſt!
Luft iſt gereinigt,
Athme der Geiſt!

(Sie erheben ſich, Fauſtens Unſterbliches entführend.)

Mephiſtopheles (ſich umſehend).

Doch wie? — wo ſind ſie hingezogen?
Unmündiges Volk, du haſt mich überraſcht!
Sind mit der Beute himmelwärts entflogen;
Drum haben ſie an dieſer Gruft genaſcht!
Mir iſt ein großer einziger Schatz entwendet;
Die hohe Seele, die ſich mir verpfändet,
Die haben ſie mir pfiffig weggepaſcht.
Bei wem ſoll ich mich nun beklagen?
Wer ſchafft mir mein erworbnes Recht?
Du biſt getäuſcht in deinen alten Tagen,
Du haſt's verdient, es geht dir grimmig ſchlecht.

Ich habe ſchimpflich mißgehandelt,
Ein großer Aufwand, ſchmählich! iſt verthan;
Gemein Gelüſt, abſurde Liebſchaft wandelt
Den ausgepichten Teufel an.
Und hat mit dieſem kindiſch-tollen Ding
Der Klugerfahrne ſich beſchäftigt,
So iſt fürwahr die Thorheit nicht gering,
Die ſeiner ſich am Schluß bemächtigt.

Bergſchluchten, Wald, Fels, Einöde.

Heilige Anachoreten
gebirgauf vertheilt, gelagert zwiſchen Klüften.

Chor und Echo.

Waldung, ſie ſchwankt heran,
Felſen, ſie laſten dran,
Wurzeln, ſie klammern an,
Stamm dicht an Stamm hinan,
Woge nach Woge ſpritzt,
Höhle, die tiefſte, ſchützt;
Löwen, ſie ſchleichen ſtumm-
Freundlich um uns herum,
Ehren geweihten Ort,
Heiligen Liebeshort.

Pater ecstaticus
(auf- und abſchwebend).

Ewiger Wonnebrand,
Glühendes Liebeband,
Siedender Schmerz der Bruſt,
Schäumende Gottes-Luſt.
Pfeile, durchdringet mich,
Lanzen, bezwinget mich,
Keulen, zerſchmettert mich,
Blitze, durchwettert mich;

Daß ja das Nichtige
Alles verflüchtige,
Glänze der Dauerstern,
Ewiger Liebe Kern!

Pater profundus
(tiefe Region).

Wie Felsenabgrund mir zu Füßen
Auf tiefem Abgrund lastend ruht,
Wie tausend Bäche strahlend fließen
Zum grausen Sturz des Schaums der Fluth,
Wie strack, mit eignem kräftigem Triebe,
Der Stamm sich in die Lüfte trägt:
So ist es die allmächtige Liebe,
Die alles bildet, alles hegt.

Ist um mich her ein wildes Brausen,
Als wogte Wald und Felsengrund!
Und doch stürzt, liebevoll im Sausen,
Die Wasserfülle sich zum Schlund,
Berufen, gleich das Thal zu wässern;
Der Blitz, der flammend niederschlug,
Die Atmosphäre zu verbessern,
Die Gift und Dunst im Busen trug:
Sind Liebesboten, sie verkünden,
Was ewig schaffend uns umwallt.
Mein Innres mög' es auch entzünden,
Wo sich der Geist, verworren, kalt,
Verquält in stumpfer Sinne Schranken,
Scharfangeschloßnem Kettenschmerz.
O Gott! beschwichtige die Gedanken,
Erleuchte mein bedürftig Herz!

Pater Seraphicus
(mittlere Region).

Welch ein Morgenwölkchen schwebet
Durch der Tannen schwankend Haar!
Ahn' ich, was im Innern lebet?
Es ist junge Geisterschaar.

Chor seliger Knaben.

Sag' uns, Vater, wo wir wallen,
Sag' uns, Guter, wer wir sind?
Glücklich sind wir, allen allen
Ist das Daseyn so gelind.

Pater Seraphicus.

Knaben, Mitternachts-Geborne,
Halb erschlossen Geist und Sinn,
Für die Eltern gleich Verlorne,
Für die Engel zum Gewinn!
Daß ein Liebender zugegen,
Fühlt ihr wohl; so naht euch nur!
Doch von schroffen Erdewegen,
Glückliche! habt ihr keine Spur.
Steigt herab in meiner Augen
Welt- und erdgemäß Organ!
Könnt sie als die euren brauchen,
Schaut euch diese Gegend an!

(Er nimmt sie in sich.)

Das sind Bäume, das sind Felsen,
Wasserstrom, der abestürzt
Und mit ungeheurem Wälzen
Sich den steilen Weg verkürzt.

Selige Knaben (von innen).

Das ist mächtig anzuschauen;
Doch zu düster ist der Ort,
Schüttelt uns mit Schreck und Grauen.
Edler, Guter, laß uns fort!

Pater Seraphicus.

Steigt hinan zu höhrem Kreise,
Wachset immer unvermerkt,
Wie, nach ewig reiner Weise,
Gottes Gegenwart verstärkt!
Denn das ist der Geister Nahrung,
Die im freisten Aether waltet:
Ewigen Liebens Offenbarung,
Die zur Seligkeit entfaltet.

Chor ſeliger Knaben
(um die höchſten Gipfel kreiſend).

Hände verſchlinget
Freudig zum Ringverein,
Regt euch und ſinget
Heil'ge Gefühle drein!
Göttlich belehret,
Dürft ihr vertraun;
Den ihr verehret,
Werdet ihr ſchaun.

Engel
(ſchwebend in der höhern Atmoſphäre, Fauſtens Unſterbliches tragend).

Gerettet iſt das edle Glied
Der Geiſterwelt vom Böſen:
Wer immer ſtrebend ſich bemüht,
Den können wir erlöſen;
Und hat an ihm die Liebe gar
Von oben Theil genommen,
Begegnet ihm die ſelige Schaar
Mit herzlichem Willkommen.

Die jüngeren Engel.

Jene Roſen, aus den Händen
Liebend-heiliger Büßerinnen,
Halfen uns den Sieg gewinnen
Und das hohe Werk vollenden,
Dieſen Seelenſchatz erbeuten.
Böſe wichen, als wir ſtreuten,
Teufel flohen, als wir trafen.
Statt gewohnter Höllenſtrafen
Fühlten Liebesqual die Geiſter;
Selbſt der alte Satans-Meiſter
War von ſpitzer Pein durchdrungen.
Jauchzet auf! es iſt gelungen.

Die vollendeteren Engel.

Uns bleibt ein Erdenreſt
Zu tragen peinlich,

Und wär' er von Asbeſt,
Er iſt nicht reinlich.
Wenn ſtarke Geiſteskraft
Die Elemente
An ſich herangerafft,
Kein Engel trennte
Geeinte Zwienatur
Der innigen beiden;
Die ewige Liebe nur
Vermag's zu ſcheiden.

Die jüngeren Engel.

Nebelnd um Felſenhöh'
Spür' ich ſo eben,
Regend ſich in der Näh',
Ein Geiſter-Leben.
Die Wölkchen werden klar;
Ich ſeh' bewegte Schaar
Seliger Knaben,
Los von der Erde Druck,
Im Kreis geſellt,
Die ſich erlaben
Am neuen Lenz und Schmuck
Der obern Welt.
Sey er zum Anbeginn,
Steigendem Vollgewinn
Dieſen geſellt!

Die ſeligen Knaben.

Freudig empfangen wir
Dieſen im Puppenſtand;
Alſo erlangen wir
Engliſches Unterpfand.
Löſet die Flocken los,
Die ihn umgeben!
Schon iſt er ſchön und groß
Von heiligem Leben.

Doctor Marianus
(in der höchſten, reinlichſten Zelle).

Hier iſt die Ausſicht frei,
Der Geiſt erhoben.
Dort ziehen Fraun vorbei,
Schwebend nach oben;
Die Herrliche mittenin
Im Sternenkranze,
Die Himmelskönigin,
Ich ſeh's am Glanze.
(Entzückt.)
Höchſte Herrſcherin der Welt!
Laſſe mich im blauen,
Ausgeſpannten Himmelszelt
Dein Geheimniß ſchauen!
Billige, was des Mannes Bruſt
Ernſt und zart beweget
Und mit heiliger Liebesluſt
Dir entgegen träget!
Unbezwinglich unſer Muth,
Wenn du hehr gebieteſt;
Plötzlich mildert ſich die Gluth,
Wie du uns befriedeſt.
Jungfrau, rein im ſchönſten Sinn,
Mutter, Ehren würdig,
Uns erwählte Königin,
Göttern ebenbürtig.

Um ſie verſchlingen
Sich leichte Wölkchen,
Sind Büßerinnen,
Ein zartes Völkchen,
Um ihre Kniee
Den Aether ſchlürfend,
Gnade bedürfend.

Dir, der Unberührbaren,
Iſt es nicht benommen,